



Торговый Домъ



М. И. МАНДЛЪ

Кіевъ, Крещатикъ, 42. Телефонъ 764.

МУЖСКОЕ ОТДѢЛЕНІЕ:

Большой ассортиментъ готоваго мужского

ВЕРХНЯГО ПЛАТЯ, Штатскаго военнаго.

Форма всѣхъ учебныхъ заведеній и Министерствъ

Богатѣйшій выборъ **ВЕЩЕЙ.**
готовыхъ мѣховыхъ

ДАМСКОЕ ОТДѢЛЕНІЕ:

Роскошный выборъ готоваго дамскаго

Верхняго платя
МОДЕЛИ лучшихъ домовъ Парижа и Берлина.

ОТДѢЛЕНІЕ

верхнихъ и нижнихъ. **ЮБОКЪ:**

МѢХОВЫХЪ: горжетокъ, шляпъ и муфтъ.

ДѢТСКОЕ ОТДѢЛЕНІЕ:

Роскошный выборъ дѣтскаго ПЛАТЯ для дѣво-

Заказъ № 288 Изд. № 35

Журналъ имеет: _____ стр. _____ или стр. _____

_____ табл. _____ карт.

№№ вын. _____

Примечания:

новый переклѣтъ; сохранилъ все, что можно; водился на шотландско-наметасъ книжки Киевской губернии на 1911/12-2000 к

Васильскъ отв. за подгот. в перепл.



Торговый Домъ



М. И. МАНДЛЪ

Кіевъ, Крещатикъ, 42. Телефонъ 764.

МУЖСКОЕ ОТДѢЛЕНІЕ:

Большой ассортиментъ готоваго мужского

ВЕРХНЯГО ПЛАТЬЯ, Штатскаго военнаго.

Форма всѣхъ учебныхъ заведеній и Министерствъ

Богатѣйшій выборъ **ВЕЩЕЙ.**
готовыхъ мѣховыхъ

ДАМСКОЕ ОТДѢЛЕНІЕ:

Роскошный выборъ готоваго дамскаго

Верхняго платья
МОДЕЛИ лучшихъ домовъ Парижа и Берлина.

ОТДѢЛЕНІЕ

верхнихъ и нижнихъ. **ЮБОКЪ:**

МѢХОВЫХЪ: горжетонъ, шляпъ и муфтъ.

ДѢТСКОЕ ОТДѢЛЕНІЕ: Роскошный выборъ дѣтскаго ПЛАТЬЯ для дѣвочекъ и мальчиковъ.

ДЛЯ пріема заказовъ большая партія матеріаловъ лучшихъ англійскихъ, французскихъ и русскихъ фабрикъ МОДНЫХЪ новѣйшихъ рисунковъ и всевозможныхъ

== МѢХОВЪ. ==

ЦѢНЫ БЕЗЪ ЗАПРОСА

СОЕДИНЕННЫЙ
БАНКЪ.
ПРАВЛЕНИЕ ВЪ МОСКВѢ.

Отдѣленія: Москва: 1) Арбатъ 2) Верхніе Торговые ряды 3) Никольская.

Изгородніи: Ахтырка, Баку, Балта, Батумъ, Бобруйскъ, Балоховъ, Влополье, Брестъ-Литовскъ, Брянскъ, Бѣлгородъ, Вильно, Витебскъ, Владиміръ губ., Вологда, Вязьма, Гайманъ, Глуховъ, Гомель, Двинскъ, Евпаторія, Блецъ, Елисаветградъ, Ефремовъ, Житомиръ, Иваново-Вози., Изюмъ, Изжавинье, Калуга, Каменецъ-Под., Кинешма, Кирсановъ, Кишиневъ, Кіевъ, Кіевъ-Подоль, Ковно, Кострома, Кременчугъ, Курскъ, Лебединъ, Лѣвава, Ливны, Липецъ, Лозовая, Могилевъ-н/д., Могилевъ-Под., Новгородъ, Ново-Укринка, Новозыбковъ, Одесса, Орель, Орша, Павлоградъ, Пенза, Полтава, Плоцкъ, Прилуки Полтавс. губ., Проскуровъ, С.-Петербургъ (Невскій), С.-Петербургъ (Казашниковская биржа), Ревель, Рыльскъ, Рязань, Сумы, Саранскъ, Севастополь, Сарапулъ, Скопинъ, Смоленскъ, Спасъ-Клепики, Сычевка, Старо-Константиновъ, Стародубъ, Тамбовъ, Тула, Херсонъ, Челябинскъ, Черкассы, Черниговъ, Ярославль.

Азіатская Россія. САМАРКАНДЪ.

Иностранная. БЕРЛИНЪ.

Кіевское Отдѣленіе. — Николаевская № 2.

ТЕЛЕФОНЫ: Кабинетъ управляющаго № 2796. Фондовой отдѣлъ № 2807.
Товарный отдѣлъ № 1479: Операционный залъ № 31.

Управляющій Кіевскимъ Отдѣленіемъ **О. М. Вайнлудъ.**

Товарищи Управляющаго: } **В. К. Марцинкевичъ.**
} **М. М. Де-Ладвезъ.**

Бухгалтеръ **Ф. Ф. Сороченко.**

Кіевское Отдѣленіе на подолѣ, Александровская № 46.

Завѣдующій Подольскимъ Отдѣленіемъ **С. С. Этингеръ.**

Бухгалтеръ **Е. Г. Гольдинъ.**



КІЕВСКОЕ РУССКОЕ ТОРГОВО-ПРОМЫШЛЕННОЕ ОБЩЕСТВО Взаимнаго Кредита.

Производитъ всѣ банковыя операціи.

ПЕРЕВОДЫ по всей Россіи, инкассо векселей и порученій, страхованіе выигрышныхъ билетовъ, ссуды подъ $\frac{0}{100}\frac{0}{100}$ бумаги движим. имущ. накладныя, консаменты и проч.

Ссуды подъ недвижимыя имущества въ г. Кіевѣ и Кіевской губ. Тарифный отдѣлъ: таксировка накладныхъ и взысканіе по нимъ переборовъ, выдача справокъ.

Кіевъ, Крещатикъ, 7. Телефонъ № 29—12. Телеграммы „Руссокредитъ“.

КІЕВСКІЙ ЧАСТНЫЙ КОММЕРЧЕСКІЙ БАНКЪ.

Существуетъ съ 8 Октября 1868 г.

Кіевъ, Крещатикъ № 20. * Телефонъ № 39.
для телеграммъ—„ЧАСТНЫЙ“.

Складочный капиталъ 2.500.000 рублей.

За свои фабричныя издѣлія фирма удостоена высшими наградами на всѣхъ большихъ выставкахъ.

Московскій Торговый Домъ

Бр. А. и Я. АЛЬШВАНГЪ.

въ Кіевѣ, Крещатикъ, 22, домъ Грандъ-Отель.

БѢЛЫЕ Мужское, дамское, дѣтское и полное приданое собственной фабрики изъ Москвъ, готовое и на заказъ.

**ПОЛОТНО: Русское, Голландское и Билефельдское
СТОЛОВОЕ БѢЛЫЕ:**

Приборы столовые и чайные, Русскіе Французскіе и Англійскіе цвѣтные и бѣлые.

ПЛАТКИ НОСОВЫЕ: Полотняные, батистовые, фантази съ мѣтками, цвѣтными каемками и безъ оныхъ.

ЧУЛКИ и НОСКИ: Мужскіе, дамскіе и дѣтскіе шелковые, фильдековские и тиистовые цвѣтные, бѣлые и кремы, Русскіе, Французскіе и Англійскіе.

КОСТЮМЫ для Г. ВЕЛОСИПЕДИСТОВЪ.

НОРМАЛЬНОЕ ГИГИЕНИЧЕСКОЕ БѢЛЫЕ: Профессора д-ра Егера. (Только настоящее).

Издѣлія изъ настоящей сосновой шерсти, предохраняющія и излѣчивающія ревматизмъ.

ОДѢЯЛА: Атласныя, шерстяныя, Егерскія, пикейныя, Русскія, Англійскія и Французскія.

ОГРОМНЫЙ ВЫБОРЪ: галстуховъ, запонокъ и подтяжекъ. Воротники и манжеты для пристегиванія.

Опытный закройщикъ постоянно находится при магазинѣ для пріема заказовъ на БѢЛЫЕ.

Фирма существуетъ съ 1865 года.

Фабрика и главный складъ въ Москвъ. Отдѣленія во всѣхъ большихъ городахъ Россійской Имперіи.

ЦѢНЫ ФАБРИЧНЫЯ.

Иллюстрированныя Прейсъ-Куранты по требованію высылаются бесплатно.

МАГАЗИНЪ ВЪ КІЕВѢ, ДРУГИХЪ ОТДѢЛЕНІЙ НЕ ИМѢЕТЪ.



С.-ПЕТЕРБУРГСКИЙ
УЧЕТНЫЙ И ССУДНЫЙ
БАНКЪ.

Учрежденъ въ 1869 г.

Основной капиталъ	15.000,000 Руб.
Запасный „	5.000,000 „

Правленіе въ Петербургѣ.

Отдѣленія: въ Киевѣ, Таганрогѣ,
Ростовѣ на Дону, Черкассахъ, Бѣлой-
Церкви и Смѣлѣ.

Адресъ для телеграммъ „УЧЕТНЫЙ“
Кіевское Отдѣленіе.

С. Петербургскаго Учетнаго и Ссуднаго Банка.
помѣщается на Крещатику въ д. № 25. Теле-
фонъ № 1375.

Управляющій **В. Д. Мозертъ.**

Товарищъ Управ. **І. І. Глосъ.**

РУССКІЙ ДЛЯ ВНЕШНЕЙ ТОРГОВЛИ БАНКЪ

Учрежденъ въ 1871 г.

Основной сполна внесенный капиталъ	Руб.	40.000.000
Запасной капиталъ свыше	Руб.	11.000.000
Оборотъ за 1909 годъ около	Руб.	38.000.000,000

Правленіе Банка въ С.-Петербургѣ, Морская №№ 30-32

съ городскими отдѣленіями: на Калашниковской Биржѣ, на Сѣнной площади и на Васильковскомъ Островѣ.

Отдѣленія въ Россіи: въ Аккерманѣ, Александровскѣ (Екатеринославской губ.), Армавирѣ, Архангельскѣ, Астрахани, Баку, с. Балаковѣ, Барнаулѣ, Бѣльцахъ, Великомъ-Устюгѣ, Винницѣ, Вознесенскѣ, Вологдѣ, Вяткѣ, Евпаторіи, Екатеринбургѣ, Екатеринодарѣ, Елисаветградѣ, Евскѣ, Измаилѣ, Ирбитѣ (во время ярмарки съ 25 января по 25 февраля), Ишимѣ, Канскѣ, Камышловѣ, Киевѣ, Кишиневѣ, Козловѣ, Кокандѣ, Кременчугѣ, Москвѣ, Городское въ Гавриковомъ переулкѣ въ Москвѣ, Нижнемъ-Новгородѣ, Николаевѣ, Ново-Николаевскѣ, Новороссійскѣ, Одессѣ, Омскѣ, Павлодарѣ, Перми, Покровской-Слободѣ, Полтавѣ, Ригѣ, Ромнахъ, Рыбинскѣ, Рязскѣ, Самарѣ, Саратовѣ, Симбирскѣ, Симферополѣ, Сызрани, Томскѣ, Тюмени, Умані, Уфѣ, Херсонѣ, Чистополѣ и Феодосіи.

Агентства въ Россіи: въ Александріи, Бобринцѣ, Каховкѣ, Никополю и Шполѣ.

Отдѣленія за границею: въ Парижѣ, Лондонѣ, Генуѣ и Константинополѣ.

Кіевское Отдѣленіе, Крещатикъ № 28, уг. Прорѣзаной. Телеф. 458.

Субъ-Отдѣлъ на Подоль, Александровская ул. № 44. Телеф. 1956.

КРОМЪ ВСѢХЪ БАНКОВЫХЪ ОПЕРАЦІЙ

КИЕВСКОЕ ОТДѢЛЕНІЕ принимаетъ порученія по покупкѣ и продажѣ **САХАРА**, хлѣбныхъ и другихъ товаровъ и по **ЭКСПОРТУ САХАРА ЗА ГРАНИЦУ.**

Адресъ для телеграммъ „РУССЕНБАНКЪ“.

**С.-ПЕТЕРБУРГСКИЙ
МЕЖДУНАРОДНЫЙ КОММЕРЧЕСКИЙ
БАНКЪ.**

Учрежденъ въ 1869 г.

Основной капиталъ Руб. **36.000,000.**

Запасной и резервный **18.000,000.**

Правленіе въ С.-Петербургѣ.

Отдѣленія въ Россіи:

Александровскъ (Екатериносл. губ.), Архангельскъ,
Бану, Бахмутъ, Бердянскъ, Варшава, Возне-
сенскъ, Екатеринославъ, Кіевъ, Кишиневъ,
Кривой Рогъ, Курскъ, Луганскъ, Мелитополь,
Москва, Николаевъ, Одесса, Ростовъ н/Д, Сим-
ферополь, Умань, Харьковъ, Херсонъ, Юзов-
ка, Феодосія.

Отдѣленія за границей:

Брюссель и Парижъ.

Коммисіонерство товарнаго отдѣла Екатерино-
славскаго Банка находится въ С.-Петербургѣ
при Калашниковской Биржѣ.

КІЕВСКОЕ ОТДѢЛЕНІЕ

С.-Петербургскаго Международнаго Коммерч. Банка

ПОМѢЩАЕТСЯ

на Институтской ул. № 3, соб. домъ. Телеф. 21.

Адресъ для телеграммъ:

для Правленія и Отдѣленій въ Россіи: "Международный"
Товарн. Отдѣла въ С.-Петерб. на Калишн. Биржѣ: "Междутоваръ"
" Отдѣленій въ Брюссель и Парижѣ: "Bankinternatio"

Кіевскій Земельный БАНКЪ,

Учрежденъ въ 1872 г. Правленіе въ г. Кіевѣ, Институтская № 7, для выдачи ссудъ подъ залогъ земельныхъ имѣній и городскихъ недвижимыхъ имуществъ въ губерніяхъ: Кіевской, Подольской, Волынской и Черниговской. **Заемщики Банка круговою порукою не обязываются и въ потеряхъ банка не участвуютъ.** Заемщики производятъ причитающіеся отъ нихъ банку срочные платежи по расчету на ту монету, на которую выпущены закладные листы въ счетъ выданныхъ имъ ссудъ. Ссуды банка выдаются на сроки отъ 1 года до 66 лѣтъ и 2 м., въ размѣрѣ не свыше 80% оценочной стоимости имуществъ и подраздѣляются на долгосрочныя и краткосрочныя, изъ коихъ первыя выдаются 4½% закладными листами, а вторыя наличными деньгами. По долгосрочнымъ ссудамъ, на срокъ 66 л. и 2 м., взимается съ погашеніемъ 5¼% годовыхъ, въ томъ числѣ въ пользу банка ежегодный платежъ въ размѣрѣ ½% въ годъ, каковой платежъ постепенно уменьшается на 1/10% по мѣрѣ погашенія каждой десятой части ссуды. Ссуды подъ залогъ городскихъ недвижимыхъ имуществъ выдаются на срокъ не свыше 38 л. и 4 м. По симъ ссудамъ въ г. Кіевѣ взимается, по новымъ съ 1910 г. ссудамъ съ погашеніемъ 6% годовыхъ.

Къ 1 января 1910 г. въ залогъ состояло 4341 земельныхъ, 1320 городскихъ имуществъ оцененныхъ: первыя въ 131.533,701 р. и вторыхъ 43.778.190 р. съ долгами банку: на первыхъ 69,846,382 р. 50 к. и вторыхъ 20,922,836 р. 51 к.

Капиталы банка по 1-ое января 1910 г. составляли основной 6,000,000 руб., запасный 3,419,473 р. 33 к. и резервный 538,696 р. 12 к. Резервный капиталъ въ распоряженіи акціонеровъ въ 26,960 р. 60 к.

Чистая прибыль за 1909 г. 1,060,859 р. 37 к.

Начисленн. дивидентъ 16,497%

Дивидентъ по акціямъ выдается въ правленіи банка, а также въ С.-Петербургѣ—С.-Петербургскимъ Международнымъ Коммерческимъ и въ Москвѣ—Московскимъ Купеческимъ банкомъ и въ Отдѣленіи С.-Петербургскаго Международнаго Коммерческаго банка. Закладные листы банка приносятъ 4½%. Тиражъ закладныхъ листовъ производится 8 мая и 8 ноября. Тиражныя таблицы выдаются въ правленіи банка и учрежденіяхъ, производящихъ оплату купоновъ, и вышедшихъ въ тиражъ закладныхъ листовъ. Сроки купоновъ: 2 января и 1 іюля. Оплата купоновъ и вышедшихъ въ тиражъ листовъ производится: правленіемъ банка въ Кіевѣ, Кіевскимъ Частнымъ Коммерческимъ Банкомъ, С.-Петербургскимъ Международнымъ и Волжско-Камскимъ Коммерческимъ Банками, Московскимъ Купеческимъ Банкомъ, Варшавскимъ и Рижскимъ Коммерческими Банками, Государственнымъ банкомъ, всѣми ихъ отдѣленіями и конторами и Банкирскимъ домомъ Е. Вавельбергъ въ С.-Петербургѣ и Варшавѣ.

ВЫИГРЫШНЫЕ БИЛЕТЫ

всѣхъ трехъ займовъ съ разсрочною платежа продаетъ Банкирская контора **М. П. АЛЬПЕРИНА** (Кіевъ, Крещатикъ, 19. Телеф. 1218). Задатокъ требуется для Перваго займа отъ 30 руб., а для Второго и Дворянскаго займовъ отъ 25 руб. Проспекты съ подробными условіями выдаются и высылаются бесплатно. **2 Января, 1 Марта и 1 Мая выигрываетъ всего 900 билетовъ—1.800.000 рублей.**

Контора производитъ покупку и продажу 0/0/0 бумагъ, страхуетъ выигрышные билеты отъ тиражей погашенія, выдаетъ ссуды подъ залогъ 0/0/0 бумагъ, принимаетъ вклады срочные и на текущей счетъ, инкассо, учетъ, комиссія и проч.

КИЕВСКОЕ ОБЩЕСТВО ВЗАИМНАГО КРЕДИТА

Крещатикъ № 16. — Телефонъ № 198.

Управляющій Обществомъ Федоръ Юльевичъ Мационъ.

Товарищи Управляющаго: | Александръ Львовичъ Цытовичъ.
| Николай Игнатьевичъ Позняковскій.

ОБЩЕСТВО ПРОИЗВОДИТЬ ВСѢ БАНКОВЫЯ ОПЕРАЦІИ

и

Отдаетъ въ пользованіе **Стально-панцирные шкафы S E R E S**, устроенные въ специально приспособленной кладовой для хранения разнаго рода цѣнностей, % ныхъ бумагъ, документовъ, золота, брилліантовъ и другихъ цѣнныхъ вещей. Плата за пользованіе въ годъ: съ членовъ общества 6 р.; а съ постороннихъ нанIMATEЛЕЙ 10 руб. при залогѣ 25 руб.

Приднѣпровско - Промышленная

БИРЖЕВАЯ АРТЕЛЬ

— Киевъ, Б.-Владимірская, д. № 43. —

Ставить отвѣтственныхъ артельщиковъ по всѣмъ отраслямъ торговли и промышленности: управляющихъ домами и имѣніями, бухгалтеровъ, кассировъ, сборщиковъ, конторщиковъ и вообще всякаго рода службы и работы.

ЦѢНЫ ВНѢ КОНКУРЕНЦІИ —
— ДРУГИХЪ АРТЕЛЕЙ.

МОСКОВСКІЙ КУПЕЧЕСКІЙ БАНКЪ.

Учрежденъ въ 1866 году.

Основной капиталъ Рублей 10,000,000
Запасный „ „ свыше 7,000,000

ПРАВЛЕНІЕ въ Москвѣ.

КОНТОРЫ: въ С.-Петербургѣ, Киевѣ, Кокандѣ, Ростовѣ н/д. и Харьковѣ.

Кіевская контора

Московского Купеческаго Банка

Крещатикъ № 19. Телефонъ 931.

Адресъ для телеграммъ: Киевъ „Купеческій“.

Условный счетъ въ Киевск. Конторѣ Государств. Банка № 908.

ПРОИЗВОДИТЬ ВСѢ БАНКОВЫЯ ОПЕРАЦІИ.

ВОЛЖСКО-КАМСКІЙ КОММЕРЧЕСКІЙ

БАНКЪ.

Кіевское Отдѣленіе

Крещатикъ. 23. Телефонъ № 41.

Управляющій Александръ Петровичъ Жолтоновскій.

Бухгалтеръ Робертъ Робертовичъ Якобовскій

Кассиръ Юліанъ Францовичъ Вишніевскій.

БАНКИРСКИЙ ДОМЪ
Д. МЕРЖВИНСКИЙ и К^о.

Кіевъ, Крещатикъ № 27. Телефонъ № 1864.

Покупаетъ и продаетъ всѣ процентныя бумаги, золотую и серебряную монету. Выдаетъ ссуды подъ залогъ процентныхъ бумагъ въ увеличен. размѣрѣ. Инкассо векселей и др. документовъ. Переводы за границу.

Страхование выигрышныхъ билетовъ отъ всѣхъ тиражей.

Принимаетъ на себя хлопоты по исходу тайствованію и реализаціи ссудъ подъ залогъ недвижимыхъ имуществъ въ земельныхъ банкахъ.

КІЕВСКОЕ КУПЕЧЕСКОЕ ОБЩЕСТВО

ВЗАИМНАГО

КРЕДИТА.

Николаевская № 4, телефонъ 1488.

Производитъ всѣ банковыя операціи,

какъ-то: учетъ векселей и всякаго рода торговыхъ обязательствъ, выдача ссудъ подъ 0,0% бумаги и товарные документы, выдачу переводовъ на русскіе и заграничные города, коммисіонныя операціи и проч. Приемъ денегъ на текущіе счета и вклады.

Предсѣдатель правленія *М. С. Носовъ.*

Члены правленія: { *М. С. Бродскій.*
А. Н. Шефтель.

РУССКІЙ ЛОЙДЪ.

СТРАХОВОЕ ОБЩЕСТВО

Учрежденное въ 1870 г.

Правленіе въ С.-Петербургѣ, Англійская-Набережная, д. № 26.

Отдѣленіе въ Кіевѣ для губерній:

Кіевской, Подольской, Волынской, Черниговской, Полтавской, Херсонской, Бессарабской и Таврической.

Основной сполна внесенный капиталъ Руб. 3.000.000

Запасной наличный капиталъ Руб. 1.500.000

ОБЩЕСТВО ЗАКЛЮЧАЕТЪ:

СТРАХОВАНИЕ ОТЪ ОГНЯ

ДВИЖИМЫХЪ и НЕДВИЖИМЫХЪ ИМУЩЕСТВЪ МОРСКІЯ, РѢЧНЫЯ и СУХОПУТНЫЯ СТРАХОВАНІЯ и СТРАХОВАНІЯ ЦѢННОСТЕЙ.

Контора отдѣленія въ Кіевѣ:

уголъ Крещатики и Николаевской домъ Соединеннаго Банна. Телеф. 1452.

Управляющій отдѣленіемъ: *М. И. Пташкинъ.*



СТРАХОВАНИЕ

ЖИЗНИ

съ полной гарантiей Государства.

На основанiи Высочайше утвержденнаго 30 мая 1905 г. Положенiя.

Государственныя Сберегательныя Кассы.

съ 1906 г. открыто производятъ нижеслѣдующихъ операцiй:

Страхованiе капиталовъ и доходовъ (пенсiй).

Для обезпеченiя будущности семьи и старости.

Страхованiе капитала, улачиваемаго **въ случаѣ СМЕРТИ** застрахованнаго.

Страхованiе капитала, улачиваемаго одновременно или въ теченiе нѣсколькихъ лѣтъ (**СТИПЕНДИЙ**) **въ случаѣ ДОЖИТiЯ** застрахованнаго малолѣтняго до условленнаго возраста.

Страхованiе капитала, улачиваемаго **по дожитiи** застрахованнаго до условленнаго возраста или ранѣе **въ случаѣ СМЕРТИ** его (смѣшанное страхованiе).

Страхованiе пожизненныхъ доходовъ (**ПЕНСИЙ**), немедленныхъ или отсроченныхъ, улачиваемыхъ **ПРИ ЖИЗНИ** опредѣленнаго лица.

Страхованiе **ПЕНСИЙ НА ПЕРЕЖИТiЕ**, улачиваемыхъ при жизни одного опредѣленнаго лица **въ случаѣ смерти** другого напр. (женѣ въ случаѣ смерти мужа, дочери въ случаѣ смерти отца и т. под.).

Страхователями могутъ быть какъ отдѣльныя лица, такъ и установленiя правительственныя и частныя, общества и товарищества.

Страхованiя могутъ заключаться отдѣльныя и коллективныя (совокупныя).

Коллективныя страхованiя—Служащихъ и рабочихъ на фабрикахъ и заводахъ.

— Служащихъ въ обществ. учрежд. (земств. и городскихъ управленiяхъ).

— Служащихъ въ частныхъ обществахъ и торговыхъ предпрiятiяхъ.

— Служащихъ въ казенныхъ учрежд. (нижнихъ служителяхъ).

Заключать страхованiе разрѣшается на капиталъ не свыше **5000** р. или ежегодную пенсiю въ **600** р. на жизнь одного лица. По страхованiямъ совокупными можно страховать пенсiю до **1200** р.—Премiи (страховые взносы) могутъ быть вносимы самими малыми суммами **ежегодно, полугодично, по четвертямъ** года, **ежемесячно** и перечисленiями со сберегательной книжки.

Страхованiе на случай смерти и смѣшанное заключается безъ медицинскаго освидѣтельствованiя.

Причемъ по страхованiямъ на сумму **25** р. до **3000** р. въ случаѣ смерти застрахованнаго въ теченiе первыхъ трехъ лѣтъ страхованiя возмращаются внесенныя деньги въ случаѣ смерти на **4-мъ** году выдается $\frac{1}{2}$ застрахован. капит. въ **5-мъ** году $\frac{3}{4}$ капит. въ случаѣ же смерти, по истеченiи 5 лѣтъ выдается застрахован. капит. полностью. По страхов. на сумму свыше **3000** р. условныя сроки удлиняютъ на **2** года.

УЧАСТIЕ ВЪ ПРИБЫЛЯХЪ—НЕПРОСРОЧИВАЕМОСТЬ ПОЛИСОВЪ.—
НЕОСПОРИМОСТЬ ПОЛИСОВЪ въ случаѣ смерти на войнѣ и отъ другихъ подобныхъ причинъ.

Общедоступныя тарифы и подробныя свѣдѣнiя о страхованiи жизни чрезъ посредство Госуд. Сберег. Кассъ можно получать въ **Управленiи сими кассами** (С.-Петербургъ, Фонтанка 76) и въ любой Сберегательной кассѣ.

ПЕРВОЕ
Россійское
СТРАХОВОЕ

ОБЩЕСТВО,

УЧРЕЖДЕННОЕ ВЪ 1827-ГОДУ.

ПРИНИМАЕТЪ ЗАСТРАХОВАНІЯ.

ОТЪ ОГНЯ

Фабричныхъ заводскихъ, усадебныхъ и сельско-хозяйственныхъ строеній, машинъ на фабрикахъ и заводахъ. Сельско-хозяйственныхъ продуктовъ въ зернѣ и соломѣ, инструментовъ, сельско-хозяйственныхъ орудій и скота. Строеній, домашней движимости и товаровъ въ городахъ, на пристаняхъ и т. п. Железнодорожныхъ церковныхъ и монастырскихъ имуществъ и проч.

Уполномоченный *М. П. Шестаковъ*

Управляющій конторой *А. О. Руткевичъ*

Окружной инспекторъ *В. М. Немирычъ*.

КОНТОРА ГЛАВНАГО АГЕНТСТВА.

Кіевъ, Крещатикъ, соб. домъ Общества, № 28. Телефонъ 1827.

Принимаетъ по весьма умереннымъ преміямъ
СТРАХОВАНІЯ ОТЪ ОГНЯ

движимыхъ и недвижим. имуществъ.

СТРАХОВАНІЯ ЖИЗНИ

по разнообразнымъ и новѣйшимъ комбинаціямъ, для обезпеченія семьи, собственной старости, приданнаго для дѣвушекъ, стипендій для мальчиковъ и проч.

СТРАХОВАНІЯ ОТЪ НЕСЧАСТНЫХЪ СЛУЧАЕВЪ

1. Отдѣльныхъ лицъ, групповыя страхованія служащихъ въ разныхъ коммерческихъ и промышленныхъ предпріятіяхъ отъ всякаго рода несчастн. случаевъ;

2. Коллективныя страхованія рабочихъ отъ профессиональныхъ несчастій.

3. Страхование гражданской ответственности **ВЛАДѢЛЬЦЕВЪ АВТОМОБИЛЕЙ** при несчастныхъ случаяхъ съ **СЪДОКАМИ** автомобилей, ихъ **ШОФЕРАМИ**, а также съ третьими лицами **„ПАССАЖАМИ“**.

С.-ПЕТЕРБУРГСКОЕ

ОБЩЕСТВО СТРАХОВАНІИ,
учрежденное въ 1858 году
Основной капиталъ съ резервами свыше Руб. 20.000.000.

**ПРАВЛЕНІЕ
ОБЩЕСТВА**

находится въ С.-ПЕТЕРБУРГѢ, Невскій пр.,
№ 5, собствен. домъ.

**ОТДѢЛЕНІЕ ОБЩЕСТВА И
ГЛАВНОЕ АГЕНТСТВО ВЪ
КІЕВѢ,**

Крещатикъ, № 14.

**АГЕНТСТВА ВО ВСѢХЪ ГОРОДАХЪ
РОССІЙСКОЙ ИМПЕРІИ.**

Управляющій Киевскимъ, Харьковскимъ,
Одесскимъ Округомъ

**ГЛАВНЫЙ ИНСПЕКТОРЪ
ОБЩЕСТВА Ф. И. ПОТАПОВИЧЪ.**

Кіевъ, Меринговская, № 7, кв. 7; тел. № 1042.

Телеф. Отдѣленія № 2363. Глав. Аг-ства № 209.

„ЖИЗНЬ“

Россійское Общество
ЗАСТРАХОВАНІЯ

КАПИТАЛОВЪ и ДОХОДОВЪ,

учрежденное въ 1835 году.

ПРАВЛЕНІЕ С.-Петербургъ, улица Глинки № 1, въ собственномъ
домѣ Общества.

На основаніи ВЫСОЧАЙШЕ утвержденного 20 Марта 1887 года Положенія Комитета Министровъ Обществу разрѣшено выкупить свои акціи для изытія изъ обращенія, съ цѣлью, такимъ образомъ, постепенно преобразоваться во

Взаимное Общество.

Наличные Капиталы Общества около 40,000,000 р.
съ 1835—1906 г. включительно Общество уплатило по од-
нимъ смертнымъ случаямъ оноло 36,000,000 руб.

Общество исключительно принимаетъ страхованія основанныя на жиз-
ни человѣческой, какъ-то:

1. Страхованіе на случай
смерти.

2. Страхованіе капиталовъ,
выдаваемыхъ при жизни само-
му страхователю.

3. Страхованіе приданнаго
дѣтямъ.

4. Страхованіе пожизнен-
ныхъ доходовъ, а также

5. Страхованіе на случай
смерти безъ предварительнаго
медицинскаго освидѣтельствованія
страхователя.

НАРОДНОЕ СТРАХОВАНІЕ

Страхованіе на случай смерти безъ врачебнаго освидѣтельствованія съ
участіемъ въ прибыляхъ Общества и съ мѣсячными платежами преміи
начиная отъ 50 коп. въ мѣсяць.

КИЕВСКОЕ ГЛАВНОЕ АГЕНТСТВО:

Кіевъ, Николаевская № 3, собств. домъ Общества.

Главный Агентъ и Главный Инспекторъ для Кіевского округа
Брониславъ Рафаиловичъ **Конарскій.**

Брошюры, бланки, справки и всякаго рода свѣдѣнія высылаются Прав-
леніемъ и Главнымъ Агентомъ въ г. Кіевъ, Николаевская № 3.

СТРАХОВОЕ ТОВАРИЩЕСТВО
„САЛАМАНДРА“

учрежденъ въ 1846 г.

КІЕВСКОЕ ОТДѢЛЕНІЕ,

Крещатики № 28,

ГДѢ РУССКІЙ ДЛЯ ВНѢШНЕЙ ТОРГОВЛИ БАНКЪ.

ОТДѢЛЕНІЕ—телефонъ № 1026.

ГЛАВНОЕ АГЕНСТВО—телеф. № 1450.

СТРАХОВАНІЯ:

ЖИЗНИ, КАПИТАЛОВЪ И ДОХОДОВЪ,

ОТЪ НЕСЧАСТНЫХЪ СЛУЧАЕВЪ, коллективные и от-
дѣльныхъ лицъ,

ОТЪ ОГНЯ, движимыхъ и недвижимыхъ имуществъ,
ТРАНСПОРТОВЪ И СУДОВЪ, а также цѣнностей, пере-
сылаемыхъ по почтѣ.

Управляющій Кіев. Отдѣленіемъ, Довѣренный А. М. Годкевичъ.

Уполномоченный Главнаго Агенства А. Ю. Добрыи.

Завѣдывающій Конторой Е. И. Троцкий.

ВЫСОЧАЙШЕ УТВЕРЖДЕННОЕ

ГЕНЕРАЛЬНОЕ ОБЩЕСТВО



страхованій жизни и пожизненныхъ доходовъ

— Правленіе въ С.-Петербургѣ, Невскій 28. —

доводить до всеобщаго свѣдѣнія, что

Завѣдующій фондовымъ Отдѣломъ Соединеннаго Банка

г. Юсифъ Соломоновичъ ШУЛЬМАНЪ

назначенъ Главнымъ Представителемъ для города КИЕВА.

Крещатикъ, 21 домъ Банка, Телефонъ 28—07.

Главнымъ Агентомъ для г. Киева и губерній: Киевск., Волыиск. и Подольск. состоитъ

г. Александръ Николаевичъ ШЕФТЕЛЬ

Контора Главн. Агентства Николаевская 1. Телефонъ 11—69.

Окружной Инспекторъ при Гл. А-вѣ г. А. Д. ГОХВЕЛЬДЪ.

Уполномоченный О-ва для Киевскаго и Одесскаго районовъ.

В. И. Николаевскій

(Одесса, Греческая 7).



КИЕВСКОЕ ГЛАВНОЕ ПРЕДСТАВИТЕЛЬСТВО

Общество страхованія жизни и отъ несчастныхъ случаевъ

„ЗАБОТЛИВОСТЬ“

— сущ. съ 1892 г. —

Выгодныя условія страхованія,
дешевые тарифы.

Кіевъ, Прорѣзная, 2, входъ съ Му-
зыкальнаго пер. тел. 1900.

Главный представитель:

В. К. ЕЗИОРАНСКІЙ.

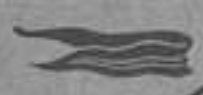

Kijowska
Reprezentacja
Główna

Towarzystwa ubezpieczeń na
życie i od następstw wypadków

„PRZEZORNOSC“

— egz. od 1892 r. —

Dogodne warunki asekuracji, tanie taryfy.

— Kijów, Proreznia-2, wejście od strony zauł. Muzyk. Tel. № 1900. —

Reprezentant Główny: **Wacław Szczęsny Jeziorański.**

Второе Россійское
СТРАХОВОЕ ОБЩЕСТВО

учрежд. въ 1835 году,

Главное Представительство и Инспекція
для Юго-Западнаго края.

КИЕВЪ: уголь Институтской и Садовой № 13—4
Телефонъ № 329.

Главный Представитель

Георгій Павловичъ Шлейферъ.

Русское Страхование Общество

„ПОМОЩЬ“

Пріемъ страхованій

- 1) ОТЪ НЕСЧАСТНЫХЪ СЛУЧАЕВЪ отдельныхъ лицъ — коллективно рабочихъ и служащихъ на фабрикахъ и заводахъ
- 2) Пассажировъ, на водяныхъ и желѣзн. дорожн. путяхъ.
- 3) Отъ кражи со взломомъ
- и 4) Стеколъ отъ побитія.

Кіевское Главное Агентство

Николаевская 3, телеф. 95.

Уполномоченный Михаилъ Юльевичъ БУРШТЕЙНЪ.

ГЛАВНЫЕ ПРЕДСТАВИТЕЛИ:

В. А. ШВАРЦЪ и В. Б. ГАЛЬПЕРИНЪ.

ГЛАВНЫЙ ИНСПЕКТОРЪ

В. С. ВЕЙНТРАУБЕ.



Французское Общество Страхования Жизни
УРБЕНЪ - L' Urbaine.
ОСНОВНОЙ И РЕЗЕРВНЫЙ КАПИТАЛЬ 160,000,000 ФРАНКОВЪ.

ЛЬГОТЫ:

въ замѣнъ участія въ прибыляхъ
по **СТРАХОВАНИЮ ЖИЗНИ,**

въ случаѣ болѣзни, равнопреренной или
полной неспособности къ труду. * * * *

ГЛАВНОЕ ПРЕДСТАВИТЕЛЬСТВО
въ Киевѣ, Крещатинь, 48. * Телеф. № 117.

БРОШЮРЫ и ТАРИФЫ ВЫСЫЛАЮТСЯ ПО ПЕРВОМУ ТРЕБОВАНИЮ.

РОССИЙСКОЕ

ТРАНСПОРТНОЕ и СТРАХОВОЕ

ОБЩЕСТВО,

Учрежденное въ 1844 году,

Основной капиталъ 4.250,000

производитъ **СТРАХОВАНИЕ ОТЪ ОГНЯ**
ВСЯКАГО РОДА ИМУЩЕСТВЪ.

Кіевское отдѣленіе: Крещатинь 5. Телефонъ 1495.

Главный Инспекторъ М. А. Гальперинъ * Управляющій конторой Д. Г. Левенштейнъ

Правленіе общества, С.-Петербургъ, Невскій просп., 27.

Всѣ транспортныя и страховыя операціи по отправкамъ внутри Россіи и въ
сообщеніяхъ съ заграничьемъ.

Спеціальныя Оудѣлы по коммисіонной продажѣ и очисткѣ товаровъ отъ пошлины.

СТРАХОВОЕ ОБЩЕСТВО
„ЯКОРЬ“

учрежденное въ 1872 году.

Кіевское Главное Агенство

Пушкинская ул., № 3, телефонъ № 18.

ОБЩЕСТВО ЗАКЛЮЧАЕТЪ:

- 1) **СТРАХОВАНІЯ ЖИЗНИ** по разнообразнымъ и новѣйшимъ комбинаціямъ.
- 2) **СТРАХОВАНІЯ ОТЪ ОГНЯ ИМУЩЕСТВЪ** движимыхъ и недвижимыхъ.

СТРАХОВОЕ ОБЩЕСТВО
„ВОЛГА“

учрежден. въ 1871 г.

ПРІЕМЪ СТРАХОВАНІЙ

- 1) **Страхованіе отъ огня** всякаго рода недвижимыхъ и движимыхъ имуществъ, товаровъ, фабрикъ и заводовъ.
- 2) **Транспортовъ рѣчныхъ морскихъ и сухопутныхъ**
- 3) **Корпусовъ судовъ вагоновъ-цистернъ и т. д.**

ГЛАВНОЕ АГЕНСТВО Аненковская, № 2.

Телефонъ № 1205.

ТРАНСПОРТНАЯ КОНТОРА

„КИЕВСКОЕ КОММЕРЧЕСКОЕ АГЕНТСТВО“

О П Е Р А Ц И И:

- 1) **Склады для хранения** товаровъ, мебели и домашнихъ вещей. Лучшие въ Кіевѣ. Образцовая охрана.
- 2) **Собственный обозъ** для транспортирования всякаго рода товаровъ и тяжестей на и отъ желѣз. дорож. станцій, пристаней и по городу.
- 3) **Пріемъ грузовъ** для пароходовъ Добровольнаго флота на Дальній Востокъ.
- 4) **Устройство оптовыхъ складовъ.**
- 5) **Страхование** имущества отъ огня.
- 6) **Пріемъ порученій** по покупкѣ и продажѣ дом. вещ., мебели, старин. вещей и т. д.

Главная контора В.-Бульваръ № 4. Тел. № 1551. Склады В.-Бульваръ д. № 52.

Первое Взаимное Общество СТРАХОВАНІЯ ЖИЗНИ.

Полная **ВЗАИМНОСТЬ** но безъ круговой поруки.
Страхователи **ДѢЙСТВИТЕЛЬН. ЧЛЕНЫ ОБЩЕСТВА**, съ правомъ
избранія должностныхъ лицъ.

— = **БЕЗУСЛОВНО НАИБОЛЬШАЯ ЛЬГОТА.** = —

Взносъ премій **ПОМѢСЯЧНО.** Самыя **ДЕШЕВЫЯ ПРЕМІИ.**
Возможны страхованія безъ медицинскаго освидѣтельствованія.

— = **УПРАВЛЕНІЕ КІЕВСКАГО ОКРУГА.** = —

Прорѣзная № 3. Телефонъ. 1898.

КИЕВСКАЯ ГОРОДСКАЯ СТАНЦІЯ

Московско - Кіево - Воронежской же-
лѣзной дороги.

Кіевъ, Крещатикъ № 1. ☀ Телеф. 25—04.

ПРОИЗВОДИТЬ НИЖЕСЛѢДУЮЩІЯ ОПЕРАЦІИ:

1) **Продажу** пассажирскихъ билетовъ и плац-
картъ, а также пріемъ и выдачу багажа въ мѣст-
номъ сообщеніи до станцій Московско-Кіево-Во-
ронезской жел. дор. и черезъ ихъ посредство
въ прямомъ сообщеніи;

2) **Пріемъ** къ отправленію и выдачу получа-
телямъ грузовъ большой и малой скорости, при-
бывающихъ въ Кіевъ;

3) **Выдачу** наложенныхъ платежей по отпра-
вленнымъ грузамъ;

4) **Страхованіе** отправляемыхъ грузовъ.

По желанію владѣльцевъ отправляемые гру-
зы принимаются Городскою Станціею изъ дома
или склада отправителями, а прибывающіе гру-
зы доставляются на дома и въ склады.

За операци Городской станціи его взимает-
ся невысокая плата по нормамъ, утвержден-
нымъ Правительствомъ согласно положенія, опу-
бликованнаго въ Сборникѣ Тарифовъ № 2060 за
1909 годъ.

Подробныя свѣдѣнія охотно сообщаются Го-
родскою Станціею отъ 9 ч. утра, до 6 часовъ
вечера.

УПРАВЛЕНІЕ ЮГО-ЗАПАДНЫХЪ ЖЕЛѢЗНЫХЪ ДОРОГЪ.

1). Содержитъ особое Коммерческое-агентство въ г. Одессѣ, (Скобелевская соб. домъ № 11), для исполненія порученій хлѣбовладельцевъ по продажѣ хлѣбныхъ грузовъ.

2). Выдаетъ денежные ссуды подъ хлѣбные грузы, сданные къ перевозкѣ, на всѣхъ своихъ желѣзнодорожныхъ станціяхъ и въ агентствахъ, а также на пристаняхъ рѣки Днѣстра.

3). Содержитъ элеваторъ въ Одессѣ, вместимостью на 1.500,000 пуд. разнаго зерна.

4). На пристаняхъ р. Днѣстра выше Бендеръ и при большинствѣ своихъ желѣзнодорожныхъ станцій открыло и по мѣрѣ надобности вновь открываетъ особые склады долгосрочнаго для храненія на льготныхъ для владельцевъ условіяхъ хлѣбныхъ грузовъ, предназначенныхъ къ перевозкѣ по желѣзнымъ дорогамъ съ выдачею подъ такіе грузы ссудъ.

5). Содержитъ Таможенныя Агентства при станціяхъ: Радзивиловъ, Волочискъ, Новоселицы, Унгени, Рени, а также въ Одессѣ при Одесскомъ Коммерческомъ Агентствѣ Ю. З. ж. д. для совершенія таможенныхъ обрядностей съ оплатою пошлины какъ товаровъ 'привозныхъ, т. е. идущихъ изъ-за границы, такъ и товаровъ вывозныхъ, т. е. идущихъ за границу.

6). Содержитъ городскія станціи: въ Киевѣ, по Фундуклеевской улицѣ д. 14, съ отдѣленіемъ на Подоль, по Ильинской улицѣ въ собств. домѣ, городскія станціи: въ Кишиневѣ, въ г. Бендерахъ, Бессарабской губ., въ г. Тирасполѣ, Херсонской губ. и въ Одессѣ при Одесскомъ Ком-мѣ Агентствѣ—во 1-хъ, для продажи билетовъ на пассажирскіе поѣзда, какъ въ день отхода такъ и за нѣсколько дней (до 7 дней) до отхода поѣзда, во 2-хъ, для доставки на домъ багажа и грузовъ съ желѣзнодорожныхъ станцій, и въ 3-хъ для доставки на вокзалы жел. дорог. и отправки по жел. дорогамъ багажа и грузовъ, не только доставляемыхъ на городскія станціи средствами владельцевъ, но и забираемыхъ по желанію владельцевъ у нихъ на дому.

Правила производства означенныхъ операцій, а также размѣры сборовъ утверждаются подлежащими правительственными учрежденіями и публикуются въ Сборникѣ Тарифовъ Россійскихъ ж. д. Подробныя объясненія и справки относительно всѣхъ этихъ операцій желающіе могутъ получать въ Киевѣ въ Коммисіонно-Ссудномъ Отдѣленіи Ю.-З. ж. д., по каждой специальной операціи у Завѣдывающаго Элеваторомъ, Агентствами, Городскими станціями и у Начальниковъ станцій Юго-Западныхъ желѣзн. дорогъ.

Торговый Домъ

ИНЖЕНЕРЪ

ГУЩО, ЛОЗИНСКІЙ и К^о.

Кіевъ, Крещатики № 25. — Телефонъ № 248.

Адресъ для депешъ: Кіевъ, ГУЩО.

Отдѣленіе въ Юзовкѣ Екатеринос. губ.

Представители:

НОВОРОССИЙСКАГО ОБЩЕСТВА.

Каменный уголь: Александровскаго, Трехфутоваго и кузнечный Смолыниновскаго пластовъ. Коксъ. Сооруженіе подъѣздныхъ путей, Мостовъ, Строилы, Кессоновъ и Резервуаровъ, Вагонетки, Поворотные круги, Стрѣлки, Желѣзо сортовое, кровельное, Балки, Рельсы и Лопаты.

ФРАНЦУЗСКО-ИТАЛЬЯНСКАГО ОБЩЕСТВА Домбровскихъ Каменноугольныхъ Копей „ПАРИЖЪ“ въ Домбровѣ. Уголь: крупный, кулачный № 1, кулачный № 2, орѣхъ $\frac{3}{4}$ и брикеты.

Товарищества **В. Е. ГОРЖКОВСКІЙ, Л. М. ХИБЧИНСКІЙ и К^о.**

Каменноугольнаго рудника „**АЛЕКСАНДРОВСКАЯ ГОРА**“ уголь паровичный Александровскаго пласта.

„THE GANDY BELT MANUFACTURING Co, SEACOMBE, Англія. Оригинальные ремни „ГАНДЫ“. Ремни верблюжей шерсти. Ремни „БАЛАТА“. Безконечные ремни для паровыхъ молотилокъ.

БРАЙЛОВСКАГО ИЗВЕСТКОВАГО ЗАВОДА П. С. и Е. Ю. РАЛЛИ въ Браиловѣ.

ПРОДАЖА:

АНТРАЦИТА всѣхъ сортовъ специально для газогенераторовъ со станцій: Антрацитъ, Боково, Должанская, Криндачевка, Софьино-Бродское, Хрустальная и Чистяково.

ПОРТЛАНДЪ-ЦЕМЕНТА заводовъ: „ВОЛЫНЬ“ и „ВЫСОКА“. Южно-Русскаго зав. въ Одессѣ и Южныхъ зав.

РЫБНИЦКОЙ ИЗВЕСТИ.

Общество „САМОПОМОЩЬ“ Взаимнаго Кредита.
ВЪ КІЕВѢ.

Производитъ всякія банковыя операціи:

Переводы мѣстные и **Ссуды** подь процентныя
заграничныя. бумажныя.
Инкассо векселей и **Ссуды** подь жел. дор. на-
порученій. кладныя: коноса-
Страхованіе выигран. менты, квитанціи транспортныхъ
билетовъ. обществъ и т. п.
Ссуды подь залогъ зернового хлѣба, земледѣл. орудій, ма-
шинъ и вообще сельско-хозяйст. инвентаря.

Адресъ Правленія: Киевъ, Институтская № 4, телеф. 23-49.
Адресъ телеграфа, Киевъ, „Самъ“.

Южно-Русскій

ЗЕМЛЕДѢЛЬЧЕСКІЙ СИНДИКАТЪ

Кіевъ, Бульварная. № 9. Телефонъ № 307.

Состоитъ предстанителемъ завода Р. и Т. Эльворти предлагаетъ машины его производ-
ства: КОНИНЫ МОЛОТИЛКИ, СВЯЛКИ ХЛѢБНЫЯ РАЗБРОСНЫЯ „Имперія“, ря-
довыя „Россія“, „Универсальныя“, „Комбинированныя“, Свекловичныя
обыкновенныя и комбинированныя. Новыя УНИВЕРСАЛЬНЫЯ свѣлки одинаково
хорошо и точно высѣваютъ маизъ, свеклу, кукурузу, горохъ „Викторія“, фасоль и всѣ
остальныя сѣмена. — Брупныя сѣмена высѣваются безъ всякаго поврежденія.

Жатки — Мельничныя поставы. — Просорушки и маслобойныя прессы.

Плуги Сакка, Эккерта и Геца. **Бороны** Гросса и Лива. **Культиваторы** Эккерта,
оригинальныя американскіе **культиваторы** для чернаго пара, такіе же **культиваторы**
и **сѣлки** для кукурузы. — **Катки-почвоуплотнители** Кембела. — **Полольники**
„Планетъ“ конныя и ручныя. **Вѣялки** и **сортировки** Клейтона и Ребера. — **Центро-
фуги-сортировки** Кайзера для зерна и гороха. — **Сортировки свекловичныя**
Бестегорна и Ребера. — **Клевеныя молотилки** „Матадоръ-фаворитъ“. — **Паро-
вые гарнитуры** Клейтона и Шутльорта. — **Жатвенныя машины, косилки** и **сно-
повязалки** „Мильвоки“. — **Трѣеры** и **машины** Гейда для протравливанія сѣмянъ.
— **Пульверизаторы** конныя и ручныя. — **Инкубаторы** и др. принадлежності для
птицеводства. — **Сепараторы, маслобойки, молочную посуду** и **приборы** для обра-
дованія молока. — **Соломорѣзки, корнерѣзки** и **кормоуларники** — **Кровельное
желѣзо.**

Продажа полевыхъ и огородныхъ сѣмянъ испытанной воожности въ Лабораторіи
Синдиката.

Суперфосфатъ — **Томасшлакъ**. — **Силитра**. — **Хлористый барій.**

Лабораторія. — **Редакція журнала „Хозяйство“**. — **Энтомологическая станція.**
Подробный прейсъ-бурантъ высылается по требованію **бесплатно.**



Акціонерное Общество

„Вл. А. ДОЛИНСКІЙ“

Кіевъ, Крещатики 22 во дворѣ при Грандъ-Отелѣ.

ТЕЛЕФОНЪ № 213.

ЗАВОДЪ ДЛЯ ПОСТРОЙКИ ЗЕМЛЕДѢЛЬЧЕСКИХЪ ОРУДІЙ ЖИЛАНСКАЯ 29.
ОТДѢЛЕНІЯ: ВЪ КАЗАТИНѢ и АЛЕКСАНДРОВКѢ Кіев. губ. * * * *

ПРЕДЛАГАЕТЪ:

ПАРОВЫЕ МОЛОТИЛЬНЫЕ ГАРНИТУРЫ * * * * *
ПАРОВЫЕ ПЛУГИ АМЕРИКАНСКАГО ТИПА * * * * *
МОЛОТИЛКИ ДЛЯ КЛЕВЕРА * * * * *

Завода РУСТОНЪ-ПРОКТОРЪ и К^о, въ Линкольнѣ.

Нефтяные двухтактные, безвентильные двигатели новѣйшей системы, съ незначительнымъ расходомъ воды завода „ПЕРКУНЪ“.

Плуги, рядовыя сѣялки, многорядные полольники и прорыватели завода „РУД. САККА“.

Орудія для обработки земли по сист. КЕМБЕЛЯ; Экстирпаторы, пружинные Культиваторы, Пароочистители, бороны.

СОБСТВЕННОГО ЗАВОДА.

ТОВАРИЩЕСТВО

ГЕНРИ СМИТЪ и К^о

СКЛАДЫ ВЪ КИЕВѢ:

Институтская, 4. Безаковская, 30 вблизи пассажирскаго вокзала.

ГЕНЕРАЛЬНЫЕ ПРЕДСТАВИТЕЛИ

ВСЕМІРНО ИЗВѢСТНАГО ЗАВОДА

МАРШАЛЛЬ, СЫНОВЬЯ и К^о

ВЪ ГЕНСВОРО (АНГЛІЯ).

Паровые гарнитуры, машины, паровые и керосино-бензиновые автомобили-самоходы облегченнаго типа для колотья пахоты и перевозки тяжести



ПРЕССА для ШУЛЬЦЪ для соломы и триня, единственная усовершенствованная.

Нефти-керосиновые постоянные и переменные двигатели **ПЕТТЕРЪ** единственно-англ. завода усовершенство., дешевле и весьма экономны, годны для мельницъ, насосовъ, и др. всевозможныхъ хозяйственныхъ принадлежностей.

ПОЛНАЯ ГАРАНТИЯ

ГАЗО - ГЕНЕРАТОРЫ

ПЕРВОКЛАССНАГО АНГЛІЙСКАГО ЗАВОДА

ДЕВИ ПАКСМАНЪ и К^о

ВЪ КОЛЬЧЕСТЕРЪ САМАЯ ДЕШЕВАЯ ЭНЕРГИЯ.

РЕМНИ англійскіе кожаные всѣхъ размѣровъ.

Плуги, обалки, косилки, жатки, сноповязалки, грабли и другія земледѣльческія машины и орудія

Бронированныя каски англійскаго завода ЧАТВУДЪ, англійскіе гарантированныя осы, алломы и огни.

Акционерное Общество

ФИЛЬВЕРТЪ И ДЪДИНА

въ Кіевѣ, Крещатикъ 31, уг. Лютеранской, входъ съ Лютеранской. Телефонъ № 280.

ФАБРИКА СЪЯЛОКЪ

ГЛАВНОЕ ДЛЯ РОССІИ ПРЕДСТАВИТЕЛЬСТВО

Королевско-Венгерскаго Правительств. Завода

ПО ПРОДАЖЪ

Локомотивей, паровыхъ молотилокъ и жатвенныхъ машинъ.

Складъ Техническихъ Издѣлій.

КІЕВСКІЙ 1-Й АУКЦІОННЫЙ ЗАЛЪ.

Кіевъ, Крещатикъ, 27, противъ Прорѣзной.

Утвержден. Правительствомъ гарантиро-
ван. залогомъ,

АУКЦІОННЫЙ ЗАЛЪ принимаетъ на комиссію для про-
дажи съ аукціона разныя домашнія обстановки, товары,
драгоцен., носильн. платье, мѣха, старин. и разн. др. вещи.

ХРАНЕНІЕ, УПАКОВКА и ПЕРЕВОЗКА товаровъ и домашн.
вещей съ полной гарант. за цѣлость и страховкой на слу-
чай пожара.

Подробныя свѣдѣн. можно получ. въ помѣщеніи по
вышеуказанному адресу. Телефонъ № 16—42.

Русское Общество полевыхъ и узкоколейныхъ путей.

„ПАРОВОЗЪ“



КИЕВСКОЕ ОТДѢЛЕНИЕ

Фундуклеевская № 24. Телеф. № 679.

ПОЛНОЕ УСТРОЙСТВО ПОДЪЪЗДНЫХЪ ПУТЕЙ. ПАРОВОЗЫ для широкой и узкой колес. Вагоны товарные и пассажирскіе. Вагонетки всевозможныхъ конструкций для различныхъ промышлен. и сельскохозяйственныхъ цѣлей.

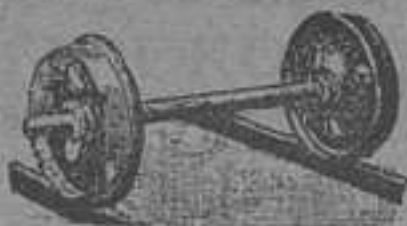

РЕЛЬСЫ, СТРѢЛКИ, ПОВОРОТНЫЕ КРУГИ, ПЕРЕНОСНЫЕ ПУТИ, стальные скаты, колеса, МЕХАНИЧЕСКІЯ ОТКАТКИ, БРЕМСБЕРГИ и проч. приспособленія для экономнаго механическаго транспорта.

АДРЕСЪ ДЛЯ ТЕЛЕГРАММЪ: ПАРОВОЗЪ-КИЕВЪ.

Акціонерное Общество „АРТУРЪ КОППЕЛЬ“

(Правленіе и Заводъ въ Петербургѣ).

КИЕВСКОЕ ОТДѢЛЕНИЕ, Фундуклеевская № 24. Тел. № 679.

СПЕЦИАЛЬНОСТЬ: Постоянные и переносные рельсовые пути. Вагоны и вагонетки для различныхъ цѣлей. Стрѣлки, поворотные круги и пр. Машины для торфетныхъ заводовъ.

ГЕНЕРАЛЬНЫЯ ПРЕДСТАВИТЕЛЬСТВА:

Акц. О-во „РИХАРДЪ ПОЛЕ“ въ РИГѢ: ПАРОВЫЯ МАШИНЫ, КОТЛЫ, лесопильныя рамы и деревообдѣлочныя машины.

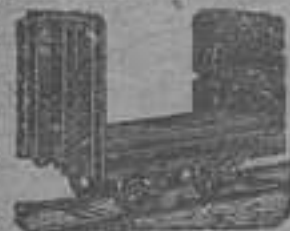

ГЕНРИХЪ ЛАНЦЪ въ МАНГЕЙМЪ. Локомобили съ пароперегрѣвателемъ О-во „БАЛЬКЕ и К-о“ въ Бохумѣ; Акц. О-во „ПАНЦЕРЪ“ въ Берлинѣ.



АДРЕСЪ ДЛЯ ТЕЛЕГРАММЪ: КОППЕЛС-КИЕВЪ.

ФАБРИЧНЫЙ МАГАЗИНЪ
Акц. Общ. Викандеръ и Ларсонъ
ВЪ ЛИБАВЪ

К. СЕПТЕРЪ и К^о

Кіевъ, Крещатикъ № 40.

ЛИНОЛЕУМЪ

КОВРЫ * ДОРОЖКИ

и въ руляхъ для сплошнаго покрытія половъ, въ изящныхъ ковровыхъ,
паркетныхъ и мозаичныхъ рисункахъ,

Патентованный сквозной линолеумъ.

АКЦИОНЕРНОЕ ОБЩЕСТВО
ТУЛЬСКИХЪ ЖЕЛЪЗОПРОКАТНЫХЪ ЗАВОДОВЪ.

Общество метали  ческихъ издѣлій

„В. ГАНТКЕ“

Акціонерное О-во Писче

бумажныхъ фабрикъ



„СОЧЕВКА“

ПИСЧЕБУМАЖНАЯ ФАБРИКА

„СКИНА“.

Вырабатывающая и сахаро-оберточную бумагу.

АГЕНТСТВА И СКЛАДЫ:

Ковтора **П. А. Бродскаго**

Кіевъ, Александровская. 49.
Телефоны: 14—16 и 998.

МАГАЗИНЪ ЧАЯ И КОФЕ

О. Комарова

перешель въ болѣе обширное помещеніе

Кіевъ, Крещатикъ 48.

Небывалая Новость! ЭЛЕКТРИЧЕСКАЯ КОФЕЙНАЯ ЖАРОВНЯ.

Единственная въ Юго-Западномъ краѣ, на что прошу обратить особенное вниманіе Г.г. **КОФЕ** жарится и мелется въ ихъ же присутствіи покудателей. Электричествомъ.

ЧАИ всѣхъ первоклассныхъ извѣстныхъ русскихъ фирмъ. Извѣстенъ Кіеву и окрестностямъ добросовѣстностью и по выдачѣ скидки $\frac{10}{100}$ премією.

1-й по приготовленію электричествомъ и продажѣ кофе и толокна во всѣхъ видахъ.

БАМБУКОВАЯ МЕБЕЛЬ ГОТОВАЯ И ПО ЗАКАЗУ.

Столики маюликовые отъ 85 коп. и дорожке. Ширмы отъ 8 руб. и дор., гарнитуры отъ 28 руб. и дорожке.

Чайный Магазинъ

„КОММИССИОНЕРЪ“

Ф. Ф. Конарскаго и Д. Д. Бернова.

Кіевъ, Фундуклеевская № 8, д. Гладынюка.

ЧАИ всѣхъ первоклассныхъ фирмъ, торгующихъ въ Россіи, со скидкой наличными деньгами, вещами накладного серебра или же товарами.

КОФЕ самаго высокаго качества ежедневно свѣже-жаренный.

КАКАО всѣхъ фирмъ, какъ русскихъ такъ и заграничныхъ.

КОНДИТЕРСКІЕ ТОВАРЫ: конфекты, карамели, шеколадъ, мармеладъ и постила.

заказы исполняются добросовѣстно и аккуратно.

Иногороднимъ высылается по почтѣ наложнымъ платежомъ.

ПЕРВОЕ

Кіевское Т-во Закройщиковъ

ПРЕЕМНИКИ ФИРМЫ

Я. КАПЛЕРА,

Кіевъ, Крещатикъ, Пассаждъ. Телефонъ № 363.

Предлагаетъ къ сезону большой выборъ матеріаловъ лучшихъ Англійскихъ, Русскихъ фабрикъ для пріема заказовъ военного и статскаго платья.

Долголѣтняя практика въ магазинѣ Я. КАПЛЕРА и исполненіе заказовъ лично, безъ посредства наемныхъ служащихъ, служитъ наилучшей гарантіей образцоваго исполненія заказовъ по самымъ умѣреннымъ цѣнамъ.

ГГ. СТУДЕНТАМЪ ПО ПРЕЖНЕМУ ТРАДИЦИОННАЯ УСТУПКА.

Съ совершеннымъ почтеніемъ: Кузьминскій, Гольдичъ, Шевченко, Хижняковъ.

ВОЕННОЕ и ФОРМЕННОЕ

платье, какъ спеціальность, предлагается
магазинъ

А. РОЗЕНБЕРГА

ОТДѢЛЕНІЕ

СТАТСКАГО ПЛАТЬЯ

КІЕВЪ Прорѣзная 2. Бель-Этажъ.

ПОРТНОЙ

М. ЛЕВИТАСЪ.

КІЕВЪ. Александровская, № 18, кв. 3 во дворѣ Купеческаго Собранія.
Телеф. 1146.

ПРИЕМЪ ЗАКАЗОВЪ
штатскаго и форменнаго

Платья вѣхъ въ-
домать
изъ моего матеріала
и г.г. заказчиковъ.



Tailleur

sur commandes
civiles et militai-
res de chaques
formes.



Kieff

Aleksandrovsk. 18-3;

Получилъ въ ПАРИЖЪ почетный дипломъ 1897 г.
въ РИМЪ почетный дипломъ, крестъ и золотую медаль.
Атестатъ Киевскаго Экономическаго О-ва Военнаго округа.
Крой элегантный, безукоризненное исполненіе работъ.

ЦѢНЫ НЕ ДОРОГІЯ.

Первоклассная мастерская МУЖСКАГО ПЛАТЬЯ

и магазинъ англійскихъ суконныхъ товаровъ

портного

С. АДЛЕРА

Кіевъ, Прорѣзная ул. № 3. Бель-этажъ.

Крой англійскій

г.г. Пріѣзжимъ особенно скорое выполненіе
заказовъ.

ЦЕРКОВНАЯ ТОРГОВЛЯ

КОНСТАНТИНА ГРИГОРЬЕВИЧА

ДОКРОВСКАГО

въ Киевѣ, Гостинный дворъ № 33.

Фирма существуетъ съ 1804 года.

МАГАЗИНЪ

Киевскаго Офицерскаго Экономическаго ОБЩЕСТВА

- 1) Винно-бакалейныхъ и гастрономическихъ товаровъ съ собственнымъ разливнымъ подваломъ.
- 2) Офицерскихъ вещей. 3) Обмундирования и 4) Сапожный.

Аниенковская (Лютеранская) д. № 2.

Прилежнѣе же съ Крещатики, домъ № 31, ходъ со двора. Телефонъ № 661.

2) БАКАЛЕЙНОЕ ОТДѢЛЕНІЕ: Галицкая площадь домъ Суворова. № 20.
ВЪ ГАСТРОНОМИЧЕСКОМЪ МАГАЗИНѢ имѣются вина: Русскія собственнаго похвала, заграничныя, шампанское, коньяки и розы разныхъ фирмъ, ликеры, наливки, подки, вино, чай, и сахара, какао, шоколадъ, кофе, кондитерскій и конфектный отдѣлъ, табакъ, сигары, гильзы, колониальный, мушкетерскій и пр.

Винно-бакалейныя отдѣленія **лѣтомъ открываются** въ лагеряхъ на Сырцѣ и Артадеріевскомъ полигонѣ.

На домъ доставляется товаръ при закупкѣ не менѣе 15 руб. Посылки доставляются за счетъ заказчика.

ВЪ ОБМУНДИРОВАЛЬНОМЪ ОТДѢЛѢ: шьется преимущественно военное платье, для чего имѣются два закройщика изъ С.-Петербурга и Москвы, а сукна получаютъ изъ первыхъ рукъ непосредственно съ фабрикъ.

ВЪ САПОЖНОМЪ ОТДѢЛѢ: имѣются обуви мужская и женская, какъ работы своихъ мастеровъ, такъ и заграничн.

ВЪ МАГАЗИНѢ ОФИЦЕРСКИХЪ ВЕЩЕЙ: кромѣ офицерскихъ вещей имѣются парфюмерія галантерея, полотенца, бѣлье ночное и гладильное, теплое и трикотажное бѣлье и навигативныя, прорезиненныя и химически прочныя.

Цѣны въ магазинахъ самыя умеренныя не выше рыночныхъ.

Grand-Prix 1905

Актюбер 1894

Петербург 1903

Парижъ 1900

1897

ФАБРИКА ЮВЕЛИРА

ЮСИФЪ МАРШАКА

Кіевъ, Крещатики № 4, телефонъ 371.

Существуетъ съ 1878 г.

Бриллиантовые, золотыя и серебряныя издѣлія, столовое серебро гладкое и стильное собствен. производства.

Всегда богатый выборъ неотдѣланныхъ камней и жемчуговъ.

ПРИЕМЪ ЗАКАЗОВЪ

на всевозможныя художественныя работы для подношений по рисункамъ своихъ и другихъ художниковъ

Покупка жемчуговъ и драгоценныхъ камней.

Иллюстрированныя прейсъ-курранты высылаются по первому требованію.

Съ 1-го Іюня 1909 года

МАГАЗИНЪ ЧАСОВЪ

Ц. ВЕРЛЕ

приобрѣтенъ ЮСИФОМЪ МАРШАКОМЪ и снабженъ большимъ выборомъ карманныхъ, столовыхъ и стѣнныхъ часовъ исключительно лучшихъ фабрикъ.

ПРИ МАГАЗИНЪ ОБРАЗЦОВАЯ МАСТЕРСКАЯ.



Пароходы Обществъ:

„Общество Пароходства по Днѣпру и его притокамъ“ и „2-е Пароходное Общество по Днѣпру и его притокамъ“.

Содержать почтово-пассажирскіе рейсы по слѣдующимъ линиямъ.

ОТХОДЪ.

1) Кіево-Екатеринославской.

ежедневно.

Изъ Кіева . . . 8 ч. у. и 5 ч. по п.
 „ Екатеринослава 5 ч. у. и 5 ч. по п.

2) Кіево-Гомельской.

Изъ Кіева . . . 8 ч. у. и 2 ч. д.
 „ Гомеля . . . 8 ч. у. и 1 1/4 ч. д.

3) Кіево-Черниговской

Изъ Кіева . . . 12 1/2 ч. д. и 5 ч. по п.
 „ Чернигова 12 ч. д. и 6 ч. веч.

4) Кіево-Пинской.

Изъ Кіева . . . 9 ч. утра.
 „ Пински . . . 9 ч. утра.

5) Кіево-Чернобыльская.

Изъ Кіева . . . 9 ч. у. и 6 ч. в.
 „ Чернобыли 8 ч. в. и 8 ч. у.

6) Кіево-Могилевской.

Изъ Кіева . . . 2 ч. дня.
 „ Могилева . . . 6 ч. утра.

7) Могилево-Оршановской. { Ежед-
 8) Гомель-Вѣтновской. { невно.

Примѣчаніе 1-е) Кромя почтово-пассажирскихъ пароходовъ по всѣмъ линиямъ будутъ совершать рейсы товарно-пассажирскіе и грузовые пароходы. 2-е) неѣ имѣнія въ росписаніи рейсовъ печатаются въ мѣстныхъ газетахъ.



БРАКОРАЗ- ВОДНЫЯ И УГОЛОВНЫЯ ДѢЛА ВЕДУ.

СОСТАВЛЯЮ ДѢЛОВАЯ БУМАГИ:

По узаконенію и усмотренію тѣхъ, о видѣхъ женовъ, отдѣлы, видѣхъ на жительство. Приемка къ обществу, апелляцій и кассаций жалобы по всѣмъ дѣламъ. Прошенія на ВЫСОЧАЙШЕЕ ИМЯ Святыхъ иногородн. письменно. Приемъ ежедн. отъ 3—8 ч. дни.

Б. Владимиръ, № 33 к. 17.
 Е. А. ТУРЖАНСКІЙ.

АЛЕКСАНДРЪ ДАЦКОВСКІЙ

Кіевъ, Александровская № 38.

въ большомъ выборѣ ЧАСЫ
лучшихъ фабрикъ, ЗОЛОТО,
СЕРЕБРО, МЕЛЬХІОРЪ по
фабричнымъ цѣнамъ.

СПЕЦІАЛЬНАЯ
ПОЧИНКА ЧАСОВЪ

Заказы и починки золотыхъ издѣлій.

СУЩЕСТВУЕТЪ СЪ 1894 г.

УДОСТ. почетнымъ дипломомъ въ 1901 г.
GRAND-PRIX въ 1907 г.

I-я Ювелирная АРТЕЛЬ.

МАГАЗИНЪ И ФАБРИКА

Кіевъ, Крещатикъ 25. Тел. 1424.

Бриллиантовья, золотья и серебряныя издѣлія, готовья и по
заказу. Часы лучшихъ фабрикъ. Продажа и починка.

МАГАЗИНЪ МѢХОВЫХЪ ТОВАРОВЪ М. П. ДОБРЕЦОВА

ВЪ КІЕВѢ,

Михайловская, № 11. Тел. 25-54.

Большой выборъ всевозможныхъ
мѣховъ. Готовыхъ мужскихъ
и дамскихъ мѣховыхъ вещей
какъ-то: Дохи, горжеты, муфты,
шапки, воротники и ковры.

Принимаются заказы на всевоз-
можные мѣховые товары.

Работа ковровъ, подборка, окраска и выдѣлка производится при соб-
ственной мастерской. Михайловская, № 11 подъ личнымъ наблюдениемъ.

Принимаются вещи на храненіе отъ моли.

ЦѢНЫ ДЕШЕВЛЕ ЧѢМЪ ВЕЗДѢ.



МАГАЗИНЪ

ТОРГОВАГО ДОМА

Л. ЛУКАШЕВИЧА И К^о.

Кіевъ, Крещатикъ, здание думы. Телефонъ, 1526.

ВОЕННАГО И СТАТСКАГО

ШЛАТЪЯ



И

СКЛАДЪ СУКОННЫХЪ ТОВАРОВЪ

КОЛОСАЛЬНЫЙ ВЫБОРЪ МАТЕРИАЛОВЪ:

Штиглица, Вермана, Даго и Англійскихъ.

НЕДОРОГІЯ ЦѢНЫ.

Дешевыя Кровати Пріемъ приходящихъ больныхъ бѣтъ
присут. ученицъ школы съ 3-5 ч. в. Врач. Спеціал.

ЛЕЧЕБНИЦА

по всѣмъ
болѣзнямъ.

На 100 кроватей.

д-ра мед. П. Т. Нейштубе

„КВИСИСАНА“

Отдѣльныя комнаты и общія палаты.
(Дешевыя кровати).

ПЛАТА отъ 1^р. до 10 р. въ СУТКИ
за помѣщеніе, содержаніе, лѣченіе и уходъ.

Ежедневно пріемъ приходящихъ больныхъ
съ 10-4 по всѣмъ спеціальностямъ.

Совѣтъ 50 к., каждое лѣкарство 25 к.

Своя аптека и у провизора.

Для роженицъ—комфортабельныя отдѣльныя комнаты со всѣми
удобствами отъ 50 до 150 р. за роды и 7—8 дней послѣро-
дowego ухода. То же въ общихъ палатахъ отъ 5 до 15 руб.

Роженицы принимаются днемъ и ночью.

Б.-Житомирская, д № 19. ☎ Телефонъ 977.

При леченіи есть постоянные врачи, фельдшера, акушерки сидѣлицы
всѣ приспособленія для операций и проч

Лечебница принимаетъ на себя устройство консилиумовъ съ профессор. и врачами-специалистами.

При лечебницѣ существуетъ акушерско-фельдшер. школа, курсы массажа и врачебной гимнастики.

Поставщики потребительныхъ обществъ.



Мануфактурныхъ (красныхъ) товаровъ.

ОПТОВЫЙ СКЛАДЪ: Мануфактурныхъ (Морозовск., Жирард. и друг.) суконныхъ, платочныхъ товаровъ и ваты.

Поставщики Кіевск. Гор. Больницы **ЦЕСАРЕВИЧА АЛЕКСАНДРА.**

ОТДѢЛЪ ПЕРЕВЯЗОЧНЫХЪ СРЕДСТВЪ: Гигроскопической и суровой марли, заграничн. гигроскопической ваты, марли, лизина и пр.

Для городскихъ, земскихъ и казенныхъ больницъ, клиникъ, аптекъ и аптекарскихъ магазиновъ.

Конторы и оптовые склады:

КІЕВЪ. Подоль Александровская площадь № 2. Телефонъ № 22—54.

МОСКВА. Бахметьевская улица соб. домъ № 21. Телефонъ № 51—12.

Торговый домъ **М. А. ВАЙНТРОБЪ и С^н**

фирма существуетъ съ 1834 года.

Частная лечебница

ДОКТОРА

И. М. ГРЕБЕНЯ.

Кіевъ, Михайловская № 17 телеф. 888.

Съ постоянными кроватями по женскимъ, хирургическимъ и внутреннимъ болѣзнямъ.

Вновь открыто Родильное отдѣленіе

Приемъ беременныхъ и роженицъ.

Южно-Русское ОБЩЕСТВО

ТОРГОВЛИ

АПТЕКАРСКИМИ ТОВАРАМИ

въ Киевѣ.

Аптекарскіе и москательные товары, аниловые и другія краски.

Химическіе продукты: для научныхъ цѣлей, промышленности, сельскаго хозяйства, сахарныхъ заводовъ, винодѣловъ и пр.

Реактивы, титрованные растворы и пр. для аптекъ, лабораторій и сахарныхъ заводовъ.

Краски и другіе предметы для физиологическихъ, бактериологическихъ и микроскопическихъ изслѣдованій.

Средство для дезинфекціи при эпидеміяхъ. для истребленія филоксеры, сусликовъ, полевыхъ мышей и тому под.

Натуральная минеральная воды и продукты ихъ источниковъ.

Эссенція, эфирныя масла, краски и подцвѣты для конфектныхъ фабрикъ, заведеній искусственныхъ минеральныхъ водъ, водочныхъ, ликерныхъ, косметическихъ, мыловаренныхъ заводовъ и табачныхъ фабрикъ.

Косметическіе и благовонные товары всѣхъ извѣстныхъ и туземныхъ фирмъ. Косметическія произведенія собственной лабораторіи.

Аптекарское и химическое стекло иностранныхъ и мѣстныхъ заводовъ. **Аптечныя и лабораторныя принадлежности.** **Хирургическіе инструменты** и санитарныя принадлежности. **Резиновые предметы** для терапевтическихъ цѣлей. **Перевязочные матеріалы.**

А Д Р Е С Ы:

Правленіе, контора, экспедиція и оптовые склады на углу Безаковской и Маріинско-Благовѣщенской ул. въ соб. домѣ.

РОЗНИЧНЫЕ МАГАЗИНЫ:

- 1) Безаковская соб. домъ № 6.
- 2) Крещатикъ № 36 домъ Когена.
- 3) Крещатикъ № 14.
- 4) Подоль, Александровская, д. Фоломина.
- 5) уголь Б.-Васильковской и Караваевск, д. Слинко.

АДРЕСЪ ДЛЯ ТЕЛЕГРАММЪ: КИЕВЪ, ЮРОТАТ.

товарищество

ГРАФЪ И К^{О.}

Кіевъ, Крещатикъ 33 (бель-этажъ) Телефонъ 690.

МЕДИЦИНСКІЕ

ХИРУРГИЧЕСКІЕ ИНСТРУМЕНТЫ и АППАРАТЫ.

Микроскопы, аппараты и принадлежности по бактериологін.

Медицинская мебель, предметы для ухода за больными.

Ортопедическіе аппараты, бандажи и искусственныя конечности.

Перевязочные матеріалы.

Бинокли, очки, лорнеты, перочинные ножи, ножницы, бритвы и проч. принадлеж.

Барометры и термометры. Электрическіе звонки и элементы.

Анатомическіе модели, минералогическія коллекціи готовальни.

ФИЗИЧЕСКІЕ ПРИБОРЫ и НАУЧНЫЯ ПОСОБІЯ.

Мастерскія для никелировки, починокъ и исправленія инструментовъ и аппаратовъ.

Ветеринарные инструменты, аппараты и приборы, инструменты для стрижки и мѣтки скота.

ПИСЧЕ-БУМАЖНЫЙ

МАГАЗИНЪ

А. ТЕУФЕЛЬ

Въ Киевѣ, Крещатикъ № 20 Телефонъ № 339.

БОЛЬШЫЙ ВЫБОРЪ:

Канцелярскихъ и чертежныхъ принадлежностей,
Конторскихъ книгъ.

Прессы копировальные и копирныя книги.

Регистраторы усовершенств. и папки.

Номераторы и переплетчики американ.

Чернильные приборы на мраморъ и метал.

Портфели, бумажники, кошельки, портъ-моне.

Альбомы для открытокъ, фотографій и пр.

Открытыя письма съ видами.

Пишущія машины „Идеаль Стандартъ“ съ видим.
шрифтомъ, угольная бумага разныхъ цвѣтовъ.
Ленты для машинъ всѣхъ системъ.

Множит. аппарат.: гектографы, шапирографы и пр.

ПРИЕМЪ ЗАКАЗОВЪ

На типограф. и литограф. работы.

Прейсъ-Куранты высылаются по требованію.

ЗАКАЗЫ ВЫПОЛНЯЮТСЯ НЕМЕДЛЕННО.

⇒ О Б У В Ъ ⇒



Т.-ва С.-Петербургскаго Механич. произв.
О Б У В И
„СКОРОХОДЪ“

Отличается отъ всѣхъ прочихъ производствъ не только
прочностью и удобствомъ,
но и моднѣйшими фасонами и изяществомъ

ОТДѢЛКИ!

Магазины въ Киевѣ:

- 1) Брешатикъ № 40. Те-
лефонъ 2470.
- 2) Подоль, Александров-
ская улица 36.

ПРИ МАГАЗИНАХЪ

Обширные склады

Резиновыхъ Галошъ

товарищества

ТРЕУГОЛЬНИКЪ.



МАГАЗИНЪ ОБУВИ

Мужской, Дамской и ДѢтской.

Всегда въ колоссальномъ выборѣ самыя модныя и самыя
совершенство лучшия иностранныя, Варшавскія, С.-Пе-
тербургскія фабрики и своего производства.

Пріемъ заказовъ.

Необходимо требовать нашу

ПАСТУ
для чистки
ОБУВИ.
Цѣна 25 к.

607.

В. С. СЫСОЕВА

Кіевъ, Крещатикъ № 58 уг. Биб.-Бульвара. Тел. 2452. Существуетъ съ 1875 г.

СКЛАДЫ:

ВОЯЖНЫХЪ вещей
Заграничн. и русскихъ фабрикъ.

ГАЛОШЪ

Т-ва Россійск. Американ. Резинонн.
Мануфактуры въ С.-Петербурѣ.

Безпрерывная отправка почтой иногороднимъ
покупателямъ.

ЦѢНЫ ВНѢ КОНКУРЕНЦІИ и БЕЗЪ ЗАПРОСА.
ПРЕССЪ-КУРАНТЬ ПО ТРЕБОВАНІЮ БЕЗПЛАТНО.



Н. ДЕГТЕРЕВЪ.

Кіевъ Крещатикъ 50. Телефонъ 567.



Предлагаетъ по самыя удороженныя цѣнамъ **Американскіе** гостиницаки, сосуды „Термосъ“ керосиновыя и спиртовыя кухни: **Комета**, **Норин**, **Грентъ**, **Примусъ** и др. **Американскія** выжималки, вадки утюги **Пищедробители**, машины для дичи щипцы для орѣховъ и сахара. **Ложки** столовыя, чайныя и кофейныя **Ножи** кухонные, столовые, фруктовые и перочинные. **Англійскіе** аппараты для чистки полей. **Браты** и самобрежущіе аппараты: **Жилетъ** и другіе. **Самовары**, чайники кофейники. **Посуда**: никелевая, мѣдная, алюминіевая и эмалированная. **Коньки**: настоящіе Норвежскіе, **Яхтъ-Клубъ**, **Александръ**, **Нуринскъ**, **Свѣгурочка**, а также на колесахъ для **Скотингъ-Ринкъ** „Новостъ“; **салфетки**: для чистки золота, серебра, бронзы, мѣди, и другихъ металловъ.

ОБУВЬ И ВОЯЖНЫЯ ВЕЩИ КЛЕЙБЕРЪ

КІЕВЪ. КРЕЩАТИКЪ 47.

Приготовленъ громадный выборъ обуви мужской, дамской и дѣтской заграничной и собственной мастерской. ЦѢНЫ ЗНАЧИТ. Понижены.

ПРИЕМЪ ЗАКАЗОВЪ.



ОБУВЬ Мужская, дамская,
дѣтская и для
СПОРТА только
своего
производства.

С. ГИШПАНСКІЙ.

САПОЖНЫЙ МАСТЕРЪ ИЗЪ ВАРШАВЫ.

Фирма существуетъ съ 1838 года.

КІЕВЪ, Крещатикъ № 17. рядомъ, съ кондитерск. Семѣдени, противъ думы.

НѢТЪ КОНКУРЕНЦІИ

въ прочности, изяществѣ и дешевизнѣ цѣнъ

МАГАЗИНУ

„КУСТАРЬ“



П. Ф. ЖОЛЫКОВА.

Бессарабская пл. № 1-й, мѣст. отъ угла Крещат. 4-й, рядомъ съ рыбь. маг. Кошаръ.

МУЖСКОЙ,
ДАМСКОЙ и
ДѢТСКОЙ * *

ОБУВИ

БОЛЬШОЙ ВЫБОРЪ

ГАЛОШ. РОСС.-АМЕРИК. РЕЗИН. МАНУФАК.

ВЫСШАГО КАЧЕСТВА.



Золотая медаль
Каменское 1900.

ОБУВЬ



бол. сѣр. медаль
г. Паризъ 1900 г.

Л. БИНЕЦКАГО

Большой выборъ мужской дамской и дѣтской

— ОБУВИ —

и Галошъ  Т. Р. А. Р. М.

ЦѢНЫ ВНѢ КОНКУРЕНЦІИ.

За высокое качество и изящество обуви награжденъ большой серебряной и золотой медалями.

ТОВАРИЩЕСТВО МАНУФАКТУРЪ

Исаакъ ШВАРЦМАНЪ

Кіевъ, Подоль, собствен. домъ, прот. Контрактоваго дома.

Телефонъ № 2001.

Самый большой мануфактурный магазинъ г. Кіева.

Для розничной торговли отведены два полныхъ этажа.

Ежедневно получаютъ послѣднія сезонныя новости лучшихъ русскихъ и заграничныхъ фабрикъ:

Сукно, Трико, Шелкъ, Плюшь и бархатъ. Шерстяныя матеріи. Бумажныя матеріи. Полотно Жирардовское и Ярославское. Ковры всѣхъ размѣровъ московскихъ и варшавскихъ фабрикъ. Мебельныя матеріи. Портьеры.

ПО ПЯТНИЦАМЪ ПРОДАЖА ОСТАТКОВЪ.

ОПТОВО-РОЗНИЧНЫЕ СКЛАДЫ

Московского Торговаго Дома

И. ПЕХОВИЧЪ и СЫНЪ

Кіевъ, Подоль, уг. Александровск. ул. и площади. Телефонъ № 2177.

Постоянный громаднй выборъ модныхъ шелковыхъ и шерстяныхъ матерій, суконъ, драпъ и трико, полотень, ковровъ, дорожекъ, гардинъ, портьеръ, мебельной матеріи, одѣялъ и платковъ.

По Пятницамъ продажа остатковъ.

Главная контора и складъ въ Москвѣ, Юшковъ переул., д. Купеческаго О-ва.

Отдѣленіе въ Ромнахъ, Полт. губ.

ВСѢ ПОСЛѢДНІЕ

≡ **НОВОСТИ,** ≡

для дамскаго костюма и платья въ огромномъ выборѣ
въ магазинѣ

ГРИГОРІЯ ИВАНОВИЧА

ФУРМАНОВА

Кіевъ, Крещатикъ 22 гдѣ гостин. Грандъ-Отель.

ОПТОВО-РОЗНИЧНЫЙ СКЛАДЪ

т-ва **СУКОННАГО-ДОМА**

 **Д. ГИЛЛЕРЪ,**

Л. ЗИЛЬБЕРМАНЪ и К^о 

КІЕВЪ.

Подоль, Александровская площадь д. Греческаго монастыря № 2, противъ
трамвайной станціи.

Постоянный громаднѣйшій выборъ

Сукно, трико, драпъ, касторъ, крепъ,
діагональ, плюшъ и одѣяла все-
возможныхъ лучшихъ фабрикъ

какъ русскихъ, такъ и заграничныхъ.

== по пятницамъ продажа остатковъ. ==

Торговый Домъ

А. П. СЛИНКО и К^о.

Крещатикъ № 30. Телефонъ 485.

Громадный выборъ шелковыхъ, шерстяныхъ и бумажныхъ матерій, платковъ, одѣяль, ковровъ, скатертей и гардиннаго тюля.

Цѣны поставлены самыя дешевыя.

1-ое Отдѣленіе Торговаго Дома А. П. СЛИНКО и К^о.

ПОДЪ ФИРМОЙ
БОЛЬШОЙ МАНУФАКТУРНЫЙ
МАГАЗИНЪ.

„ДЪЛО“

уголь Б. - Васильковской и Караваевской ул. д. Слинка. Телеф. 1051.

Громадный магазинъ съ самымъ разнообразнымъ ассортиментомъ мануфактуръ лучшихъ русскихъ и заграничныхъ фабрикъ. Ставить себя въ принципѣ связать публику практичными и изящными товарами по цѣнамъ дешевле всѣхъ магазиновъ. Въ своемъ большомъ выборѣ товаровъ, начиная отъ предметовъ первой необходимости до самыхъ роскошнѣйшихъ, не имѣть себя конкурентовъ.

КАЖДУЮ СУББОТУ ПРОДАЖА ОСТАТКОВЪ.

2-ое ОТДѢЛЕНІЕ ТОРГОВАГО ДОМА

А. П. СЛИНКО и К^о.

Ново-открытый на еврейскомъ (Галицкомъ) базарѣ.

УГОЛЬ БУЛЬВАРНО-КУДРЯВСКОЙ № 16.

Всегда роскошный выборъ, шелковыхъ, шерстяныхъ, суконныхъ, бумажныхъ товаровъ; ковровъ, скатертей, одѣяль, платковъ, мебельныхъ матерій и гардиннаго тюля.

Цѣны безъ запроса и дешевле всѣхъ магазиновъ.

Модно-Мануфактурный Магазинъ Т-ва
Н. Ф. ПЕТРОВА

Б.-Васильковская 12, противъ Роговдиной ул.

Извѣщаетъ г.г. покупателей и покупателей, что всегда имѣется роскошный выборъ шелковыхъ, шерстяныхъ, суконныхъ и бумажныхъ матерій. **Плюшъ** для дамскихъ верхнихъ вещей и английскіе вильветы для платьевъ; одѣяла, пледы и гардинный тюль.

Цѣны внѣ конкуренціи.

По субботамъ продана остатковъ.

Мануфактурный Магазинъ
ТОРГОВАГО ДОМА

КОТЛЯРОВЪ и ЧЕРНОГОЛОВКИНЪ

Въ Киевѣ, Крещатикъ 36,
противъ Лютеранской улицы.

ВСЕГДА ИМѢЮТСЯ ВЪ ГРОМАДНОМЪ ВЫБОРѢ

модныя шерстяныя и шелковыя ткани, драпъ, плюшъ, трико, фланель, плюшевыя и касторовыя одѣяла. Полотно, бумага и гардинный тюль, дорожки, ковры, портьеры и мебельныя матеріи. Новыя бумажн. ткани, ситцы, формен. касторы и сукна для г.г. студентовъ политехи. и универс. и ученик. веѣхъ муж. и женск. учебн. заведеній.

* * **Цѣны дешевле существующихъ въ КИЕВѢ.** * *

Мануфактурно-Суконный магазинъ

А. В. БЕРЕСТОВСКАГО

Кіевъ. Крещатикъ № 38. Телефонъ № 43.

ПРЕДЛАГАЕТЪ ВЪ БОЛЬШОМЪ ВЫБОРѢ

Модныя шерстяныя и шелковыя ткани, драпъ, плюшъ, сукно, трико, фланель, плюшевыя и касторовыя одѣяла, платки, бумага, гардинный тюль, дорожки, ковры, портьеры и мебельныя матеріи. Новыя бумажныя ткани, ситцы, формен. касторы и сукна для г.г. студентовъ, политехи. и университет. и учен. веѣхъ мужскихъ и женскихъ учебныхъ заведеній.

Цѣны умѣренныя.

МАГАЗИНЪ
Г. Т. ДЕРГАЧЕНКО,

бывш. В. И. Мазченко.

Крещатиць, д. Дворянскаго Собранія, прот. Думы.

Въ громадномъ выборѣ къ Рождественскимъ праздни-
камъ елочныя украшения и вещи для подарковъ.

КЪ СВѢТЛ. Христову Воскресенію
Пасхальныя яйца.

Галантерейные и модные товары, парфюмерія,
лучшихъ заграничныхъ и русскихъ фирмъ, духи на вѣсъ
Ripand, бон, бордюры, фоны, панели, розетки для потоло-
ковъ, шведскія картонъ, галоши, клеенки, корзинны, пле-
теныя мебель, готовая и по заказу, **игрушки, игры**, гимна-
стика, лаунъ-теннисъ, куклы bébé jupien, рыболовныя
принадлежности и проч. и проч. Большой выборъ **Карни-
зовъ, дорожки, маты, кокосовыя вѣторы, бахрома вѣты,**
подхваты, аграмантъ, шнуръ тесьма готов. и по заказу.



ЦѢНЫ ВНѢ КОНКУРЕНЦІИ.



МАГАЗИНЪ



ДѢТСКИХЪ ИГРУШЕКЪ
И ГАЛАНТЕРЕЙНЫХЪ ТОВАРОВЪ

Н. ГОРБУНОВА.

— КІЕВЪ, КРЕЩАТИКЪ, 29. —

ФИРМА СУЩЕСТВУЕТЪ СЪ 1869 ГОДА.

Иногороднимъ — Высылка Налож. Платежемъ.

ЦѢНЫ ДЕШЕВЛЕ ВСЯКИХЪ РАСПРОДАЖЪ.

Торговый Домъ

И. А. БАСОВЪ И СЫНЪ

66

ВЪ КІЕВѢ.

Подоль, Александровская ул. д. Фоломина, 46. Телеф. 2028.



Ярославскія и Костромскія Полотна.

Столовое бѣлье, носовые платки, вышивки Швейцарскія.

Готовое мужское и дамское бѣлье.

Одѣла, мадепозамъ, шертингъ, батистъ, гринзбонтъ, фасоне, пике, чулки, носки, тюль гардинный и проч.

ЦѢНЫ ФАБРИЧНЫЯ.

БОЛЬШОЙ ВЫБОРЪ: Полотна, Скатерти, Салфетки, Полотенца, Платочки, мадепозамъ, батистъ, Одѣла пикейная, Швейцарское шитье гладью, Кружева валенскія.

Роскошный выборъ издѣлій трикотажныхъ:

Фуфайки, Кальсоны, Перчатки, Гамаша, Капоры и набрюшники.

ВЪ МАГАЗИНѢ
Ж. ИЛЬЯШЪ

Крещатикъ № 36, противъ Лютарской ул., 1-й эт. Маршничка.

ЧУЛКИ

дамскіе и дѣтскіе.

НОСКИ Мужскіе ручной работы.

ПЛАТКИ: Пуховые настоящіе Оранбургскіе и Пензенскіе.

Цѣны безъ запроса и дешево, чѣмъ вездѣ.

Садоводство и Съменная Торговля



К. Г. МЕЙЕРА



ВЪ КІЕВѢ.

Садоводство, главная контора и складъ на Сырцѣ, собств. домъ.
Телефонъ 961.

Магазинъ, Николаевская № 6 прот. гостиницы «Континенталь» и цирка
Телефонъ 367.

Богато иллюстрированные каталоги высылаются и выдаются желающимъ бесплатно. Фирма награждена исключительно высшими наградами на всѣхъ выставкахъ, на которыхъ участвовала.

Магазинъ живыхъ ЦВѢТОВЪ „МИМОЗА“

Кіевъ, Фундуклеевская № 58.

Принимаются заказы на корзины, букеты, жардиньерки, вѣнки и проч.

За аккуратное и художествен. исполненіе вносъ благодарностей.

Принимаются иногородніе заказы. Ежедневно получаютъ срѣзанныя цвѣты изъ Франціи и Италіи. Цѣны не дороги.



ДУМСКАЯ ПЛОЩАДЬ

№ 3 (во дворѣ) гдѣ гостин.
„РОССІЯ“ магазинъ

ИСКУССТВЕННЫХЪ

ЦВѢТОВЪ,

матеріаловъ, принадлежностей и инструментовъ для выдѣлыванія ихъ. Искусственная зелень. Цвѣты бумага и проч.

Иногородніе заказы исполняются аккуратно и въ срокъ.

АБАЖУРЫ готовые и по заказу.

Цѣны внѣ конкуренціи.



ДЕПО РОЯЛЕЙ ПИАНИНО и ФИСГАРМОНИЙ
И. КЕРНТОПФЪ и С-ъ,

КИЕВЪ, Крещатикъ, 33. Телефонъ 809.

Поставщики Киевскаго Отдѣленія Императорскаго Музыкальнаго Общества и Варшавской Консерватори.

Единственное представительство первоклассныхъ русскихъ и заграничныхъ фирмъ Блютнера, Ренишъ, Бердуксъ, Воберъ, Вилкельманъ, Аполло, Ритеръ, Эраръ, Трессельтъ, Мандъ, и друг.

Представительство знаменитѣйшей въ мірѣ фабрики роялей и пианино,

„Вм. Кнабе и К-о“ «Эллигтонъ» New-York.

Erard, Paris, London,

Представительство К. М. ШРЕДЕРЪ (Петербургъ).

Прокать, починка и настройка по самымъ умѣреннымъ цѣнамъ.

Собственная фабрика въ Варшавѣ существуетъ съ 1840.



БОЛЬШОЙ ЛАМПОВЫЙ и ПОСУДНЫЙ МАГАЗИНЪ

И. И. НОВИКОВА

Бывш. Г. БРЯЧКИНА.

ФИРМА СУЩЕСТВУЕТЪ СЪ 1861 Г.

Крещатикъ, 28, рядъ съ почтой. Телефонъ 1318.



ПОСУДА: фарфоровая, хрустальная, стеклянная, фарфоровая, никелевая, эмалированная и проч.

ЛАМПЫ: всѣхъ типовъ, керосиновые, спиртовые, электрическія, столовыя, кабинетныя, будуар. и спальныя.

БРОНЗА: люстры канделябры, письменныя приборы, подсвѣчники изъ новыхъ сплавовъ.

Предметы роскошныя для подарковъ: фигуры, бюсты, вазы, статуэтки.

СЕРВИЗЫ: столовыя, чайныя и винныя **ПРИБОРЫ:** умывальныя, англійскіе, туалетныя, для Кроутона, Липера и проч.

Безпрерывное получение НОВОСТЕЙ.

Цѣны самыя недорогія благодаря покупкѣ товаровъ въ первоклассныхъ фабрикахъ и за наличный расчетъ.

ЧЕШСКІЯ ХУДОЖЕСТВЕННЫЯ ИЗДѢЛІЯ ИЗЪ

ГРАНИТОНУ

Карлсбадскій ОГНЕУПОРНЫЙ фарфоръ.

Эмалированную посуду: чугунную, никелевую, алюминиевую, огнеупорную, фаянзъ, фарфоръ, стекло, поски, самовары, америк., выжималки.

и ВСѢ ПРЕДМЕТЫ ДОМАШНЯГО ХОЗЯЙСТВА ПРЕДЛАГАЕТЪ ЧЕШСКІЙ
МАГАЗИНЪ

Б. Зноемскаго

Кіевъ, Думская пл. 1—3. Торговыя ряды ВО ДВОРЪ рядомъ съ почтов. отдѣленіемъ.



ПАРОВАЯ ФАБРИКА

масляныхъ скоро-засыхающихъ красокъ

И. К. МИЛЛЕРЪ.

ВЪ КИЕВЪ НА ПОДОЛЬ.



Краски малярныя.

Краски живописныя.

Масло вареное и сырое.

Лани, кисти и щетки

ПРИНАДЛЕЖНОСТИ:

художникамъ, малюк., по-золот., живописцамъ, ка-ретнымъ и др. мастерамъ.

Писче-бумажные товары

Толь, Швед-
скій картонъ
и СИРОЛЬ.

СКЛАДЫ:
ОБОВЪ

Смола камен-
угольн. и кар-
болинеумъ.

**Прейсъ-Куранты и образцы кра-
сонъ бесплатно.**

Фирма существуетъ съ 1881 г. и удос-
тоена выш. наградами.

Совет. Магазины:

- 1) Фундукъ, ул. М 8, подл. Гостин. Главановъ (тел. 841).
- 2) Александриск. пл. 19, рядъ съ 5-гомы (телеф. 2151).
- 3) Хорскай М 2, подл. жгтл. бивара.
- 4) Думск. пл. 4, д. Доброго рядъ съ Двориск. Собранемъ (тел. 1037).

**ПОСУДНЫЙ И
ЛАМПОВЫЙ
МАГАЗИНЪ**

Н. И. ИВАНОВА

Кіевъ, Крещатикъ, 48.



Лампы, спиртовыя горѣлки, фарфоръ, фаянсъ, хрусталь, желѣзная эмалированная посуда, мельхиоръ, бронза, никелевая и никелированная посуда, самовары, кофейники, подносы, ножи, мясорубки, мороженницы, подевичники, духи керосиновыя и спиртовыя разныхъ системъ, катки и выжималки для бѣлья и другіе хозяйственныя предметы.



ЦѢНЫ ДЕШЕВЫЯ.

ЧАСТНАЯ МУЖСКАЯ

ГИМНАЗИЯ

А. І. СТЕПОВИЧА.

(СЪ ПРАВАМИ ПРАВИТЕЛЬСТ. ДЛЯ УЧАЩИХСЯ).

КИЕВЪ, БОЛЬШАЯ ПОДВАЛЬНАЯ № 33.

(Евреи принимаются въ количествѣ 10%).

КУРСЫ



Для приготовления учительницъ рукодѣлій съ правительственными правами для учащихся и специальный классъ художественныхъ работъ.



О. В. И С. В. КУРДЮМОВЫХЪ.

Кіевъ, Б.-Владимірская улица, собственный домъ № 77-й.

Разрѣшены г. Попечителемъ Кіев. Учебн. Округа, для лицъ женскаго пола всѣхъ вѣрнопослѣдній и сословій.

Курсы имѣютъ цѣлью готовить учительницъ рукодѣлій для среднихъ учебн. заведеній и учительницъ рукодѣлій для низшихъ учебныхъ заведеній.

Отъ лицъ, поступающихъ на Курсы для подготовки полноправныхъ учительницъ рукодѣлій, требуется свидѣтельство на знаніе домашней учительницы или домашней наставницы, или же свидѣтельство на знаніе учительницы начальныхъ школъ. Лица, имѣющія свидѣтельство на знаніе домашней учительницы или домашней наставницы, получаютъ по окончаніи Курсовъ право занимать мѣста штатныхъ учительницъ рукодѣлій во всѣхъ классахъ женскихъ среднихъ учебныхъ заведеній, имѣющихъ знаніе учительницы начальныхъ школъ — въ первыхъ 4-хъ классахъ или противоположныхъ.

По окончаніи учебн. курсовъ учащимъ производится испытаніе какъ по учебнымъ предметамъ, такъ и по ремесламъ въ особахъ испытательныхъ комиссияхъ при участіи депутата отъ учебнаго округа.

Успѣшно окончившимъ курсъ выдается свидѣтельство съ обозначеніемъ предметовъ и ремеселъ, коимъ онѣ обучались.

Плата за право ученія обязательн. предметамъ и ремесламъ 100 и 60 р. въ г.

На курсы принимаются также въ качествѣ постороннихъ слушательницъ особы съ домашнимъ образованіемъ.

Постороннія слушательницы могутъ изучать всѣ обязательные предметы и ремесла, преподав. на курсахъ, и платить отъ 60—100 р. въ годъ или же избирать предм., которые пожелаютъ и платить отъ 5 до 8 р. въ мѣс. за предметъ.

Въ специальномъ классѣ художественныхъ работъ даются уроки: рисованія, живописи на фарфорѣ, атласѣ и бархатѣ, глина изъ глины и воску, выжиганія по дереву, кожѣ, бархату, тисненія по кожѣ, рѣзбы по дереву, разнаго рода вышиванія, вязанія неусты, цѣфт. тканія копронъ, плетенія корзинъ и многихъ другихъ работъ; плата отъ 5 до 8 р. въ мѣс. При курсахъ рукодѣлій имѣется пансіонъ; плата за помѣщеніе и полное содержаніе 250 р. въ годъ или отъ 30 до 35 р. въ мѣс. Подробныя условія можно узнать въ помѣщеніи курсовъ отъ 1 до 3 ч. дня.

ЧАСТНАЯ ЖЕНСКАЯ ГИМНАЗІЯ

А. В. ЖЕКУЛИНОЙ

СЪ ПРАВАМИ МУЖСКИХЪ ГИМНАЗІЙ

(окончившимъ дѣвицамъ выдаются аттестаты зрѣлости, дающія права поступления во все ВЫСШІЯ УЧЕБНЫЯ ЗАВЕДЕНІЯ).

Б.-Подвальная, 36. Телефонъ № 16—47.

Плата за ученіе 200 руб. въ годъ, включая плату за горячій завтракъ. При гимназійи совмѣстная школа изъ ДВУХЪ приготовительныхъ КЛАС-СОВЪ и образцовый дѣтскій садъ.

Плата: за правоученіе въ старшемъ приготовительномъ 150 р. въ млад-шемъ—100 р. и въ дѣтскомъ саду—70 р.

ЖЕНСКАЯ ГИМНАЗІЯ

С. В. ИГНАТЬЕВОЙ

(съ правами правительственныхъ гимназій)

Кіевъ, Пушкинская № 32.

Пріемъ отъ 10—2 ч. ежедневно.

ЧАСТНАЯ ЖЕНСКАЯ ГИМНАЗІЯ

СЪ ПРАВАМИ ПРАВИТЕЛЬСТВЕННЫХЪ

М. И. ДЕВАНДОВСКОЙ

Кіевъ, Владимирская, 81.

Съ приготовительнымъ КЛАССОМЪ

School of Modern Languages

Курсы иностранныхъ языковъ для **ВЗРОСЛЫХЪ** обоего пола по методу „**БЕРЛИЦА**“.

Преподаваніе и практика языковъ: англійскаго, французскаго, нѣмецкаго, итальянскаго, латинскаго и русскаго для иностранцевъ.

Подготовка къ экзаменамъ въ Округъ, Бюро переводовъ.

Пріемъ на курсы производится во всякое время. Плата помѣсячно; учащимся скидка. Курсы открыты ежедневно отъ 9-ти утра до 9-ти вечера круглый годъ.

Кіевъ, Прорѣзная 4, кв. 43 съ Музык. переулна.

Женское учебное заведеніе 1-го разряда

Е. И. СИМАНОВСКОЙ

ДѢТСКІЙ САДЪ и ПАНСИОНЪ

Кіевъ, Фундуклеевская № 25.

С.-Петербургская
БУЛОЧНАЯ-КОНДИТОРСКАЯ

— и —
ШОКОЛАДНАЯ ФАБРИКА

п. ф.

А. А. Жирхгейма.

СУЩЕСТВУЕТЪ СЪ 1870 г.

Кіевъ, Крошатикъ № 38; телеф 668.

Спеціальные лечебные хлѣба. Шоколадъ Анти-Холерный.

В Українській Книгарни

(бувш. „Київської Старини“)

Київ, Безаківська, 8.

Продаються всякі українські книжки де б вони і ким не були б видані. Великий вибір портретів українських гетьманів, письменників і артистів. Збірники українських пісень з нотами. Листовні картки, малюнки і бюєты.

Катологи висилаються даромъ.

„ГРАФИКЪ“

ФОТО-ХИМИГРАФИЧЕСКОЕ ЗАВЕДЕНІЕ

В. Ч. КРАСНОСЕЛЬСКАГО.

КИЕВЪ, МИХАЙЛОВСКАЯ 6 ВОЗЛЪ ДУМЫ. ТЕЛЕФОНЪ 2515.

Изготовленіе КЛИШЕ для иллюстрацій.

для иллюстрир. изданій, газетъ, прейсъ-курантовъ, объявленій, медалей, fac-simile, географическихъ картъ, плакатевъ, нотъ портретовъ, фирмовыхъ бланковъ, этикетовъ, открытокъ и пр. и пр.

НА ЦИНКЪ, МЪДИ И ЛАТУНИ.



СВѢЖІЯ Заграничныя и русскія
натуральныя минеральныя

— ВОДЫ —

ЧИСТЫЯ ВІНОГРАДНЫЯ

ВИНА

АЛЬБЕРТА ВІЛЬГЕЛЬМОВИЧА

Зейделя въ аптекъ магистра
фармаціи

Въ Києвъ, на Крещатику № 17, противъ Думы.

ПОРТВЕЙНЪ и другія Португальскія, Французскія, Венгерскія, Итальяскія
и Греческія

НАТУРАЛЬНЫЯ ВИНА.



ЗАВЕДЕНІЕ

ИСКУССТВЕННЫХЪ МИНЕРАЛЬНЫХЪ ВОДЪ

ПРОВИЗОРА

Освальда
Фридриховича

ГЕНЧКЕ.

Магазинъ на Крещатику въ домѣ Биска, № 14. Заводъ и контора Львов-
ская № 67, соб. домъ. Телефонъ 1057.

Можно получать воды: зельтерскую, винни, содовую, оксигенъ, лимо-
надъ-газе, фруктовую, всевозможныя лечебныя и газированное молоко,
а также квасы: клюквенный, хлѣбный и фруктовый, по цѣнамъ самымъ
умѣреннымъ и съ доставкою на домъ.



МАСТЕРСКАЯ
всевозможныхъ металлическихъ издѣлій и
ГАЛЬВАНО-ПЛАСТИКИ
П. ШПЛИНКИНА
(онъ же Буяновъ).
Фирма существуетъ съ 1889 г.
Кіевъ, Б.-Васильковская 6.
Пріемъ заказовъ: никелирование, золоченіе,
серебреніе, бронзированіе, Окселирование въ
разн. цвѣта. Наготовъ предметовъ изъ метал-
ловъ. Печника. Полуца
Исполн. добросовѣстное. Цѣны недорогія.



Изоляціонные матеріалы



для стѣнъ, половъ, крышъ, котловъ, трубо-
проводовъ и спеціальной прессовки для фун-
даментовъ и подъ машины.

О-во пробочной фабрики

А. КРИЧЕМИНЪ

Пробки, капсулы и гигиен. закупорки „Идеаль“. Особо
крѣпкая, безъ швовъ и спайки, съ герметической укупор-
кой посуда для перевозки молока.

Представительство и складъ въ конторѣ Шульцъ и Шоберъ,
Кіевъ, Думская пл. 3. Тел. № 27-83. Телегр. адр. «Шульберъ Кіевъ».

ЮГО-ЗАПАДНОЕ СТРОИТЕЛЬНО-ТЕХНИЧЕСКОЕ ТОВАРИЩЕСТВО

Кіевъ, Музыкальный переулокъ № 1. Телефонъ № 934.

Адресъ для телеграммъ: Кіевъ, ЮЗТВО.

Производство всякаго рода строительныхъ работъ. Архитектурные проекты. Паровыя и электрическія установки. Подъемныя машины. Моторы внутреннего сгорания. (бензиновые, газо-генераторы, нефтяные, керосиновые) Автомобили. Деревяныя и стальныя конструкции летательныхъ аппаратовъ. Моторы и отдѣльныя части. Винты (пропеллеры). Представительство фирмы „инж. Држевецкій и Езюранскій въ Варшавѣ“ Центральное отопленіе, вентиляция, Водопроводы, канализация. При Конторѣ Товарищества съ 1-го Января 1911 г. открывается Техническое Справочно-Коммиссіонное и Посредническое Бюро:

Смѣты каталоги и проспекты по востребованію.

ЭЛЕКТРО-ТЕХНИЧЕСКАЯ КОНТОРА
ИНЖЕНЕРА

Г. К. МОДЖИНСКАГО

КІЕВЪ. Музыкальный
пр. № 1, кв. № 55 (уголь
Прорѣзной).

ТЕЛЕФОНЪ 1403.



ПОДЪЕМНЫЯ МАШИНЫ
упрощенной кнопочной системы фабрики
А. Фрейслера, — Вѣна

ДЛЯ ЛЮДЕЙ и
ГРУЗОВЪ

ПЕРЕДАЧА
СИЛЫ ≡

Электрическое освѣщеніе
УСТРОЙСТВО ТЕЛЕФО-
НОВЪ и другихъ сигнализаций.

всевозможныя
ЭЛЕКТРО-ТЕХНИЧЕСКІЯ принадлежности
БОЛЬШОЙ ВЫБОРЪ АРМАТУРЫ по фабричнымъ
ЦѢНАМЪ.

ОБЫКНОВЕННЫЯ и ЭКОНОМИЧЕСКІЯ ЛАМПОЧКИ, 70% ЭКОНО-
МН.

СЕДЛАКЪ и БАКСАНТЪ

== КИЕВЪ, ПУШКИНСКАЯ № 21. ==

Исключительная продажа издѣлій маханической пенько-прядильной и ткацкой фабрики БАКСАНТЪ и К-о въ пос. Клинцахъ Черн. губ.: ШПАГАТА, фильтопресснаго ХОЛСТА и МЪШКОВЪ пеньковыхъ для хозяйства. ==

ТЕХНИЧЕСКАЯ КОНТОРА С. М. ЯХНИНА

Киевъ, Крещатики № 8. Телефонъ 28—04.

Гарантия до 20% экономии.

САМЫЯ ЛУЧШІЯ И ЭКОНОМИЧЕСКІЯ ТОПКИ

„УТИЛИЗАТОРЪ“

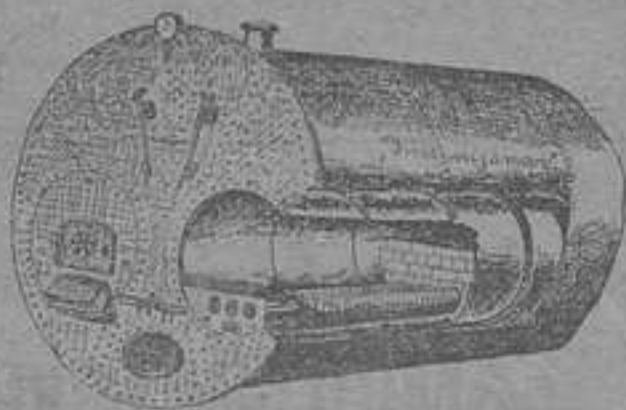

С.-ПЕТЕРБУРГСКІЙ СКЛАДЪ МЕБЕЛИ и РОСКОШИ

ВЪ КИЕВЪ. == 15. Б.-ВАСИЛЬКОВСКАЯ 15.

Предлагаетъ въ колоссальномъ выборѣ по случаю приобретенную въ разныхъ барскихъ домахъ, для всѣхъ комнатъ въ разныхъ стиляхъ старинную и мало-держанную

МЕБЕЛЬ

бронзу, фарфоръ, хрусталь, картины, гравюры, зеркала, ковры и хозяйствен. вещи.

По очень выгоднымъ цѣнамъ.

ЗА РАЗНЫЯ СТАРИННЫЯ и ДРУГІЯ ПРЕДМЕТЫ магазинъ платитъ солидныя цѣны.

ТЕХНИЧЕСКОЕ
и Электро-Техническое Бюро
Липецъ и К^о

— Киевъ, Крещатики № 11. Тел. № 909. —

Устройство и ремонтъ электр. освѣщенія.

ПЕРЕДАЧА СИЛЫ НА РАЗСТЯНІЕ.

Телефоны звонки и принадлежности къ нимъ

Складъ техническ. и электричesk. принадлежностей.



Самодѣйствующіе насосы

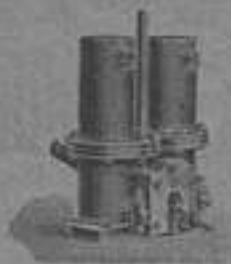

безъ двигателя и надзора, сами собою поднимаютъ воду изъ рѣкъ, озеръ и т. п. для орошенія за исключеніемъ колодезь.

Книга „Лучшій способъ подъема воды“ 2-ое изд.

описание устройства орошенія посредствомъ самодѣйствія изъ колодезь, рѣкъ, озеръ и т. п.

Цѣна марками 65 коп. наложен. платеж. 75 коп.

Первоклассная
клавиатурная

ПИЩУЩАЯ МАШИНА

„Гелиосъ“
благодаря гениальной
простотѣ цѣна 85 р.

А. Л. Ханъ-Аговъ

„Тифлисъ“ Петер-
бургская с. д. Киевъ,
Фундуллоевская, 48.

ТЕХНИЧЕСКАЯ КОНТОРА
ИВАНЪ ЯК. ДОУГЛАСЪ

Кіевъ, Пушкинская № 21. Телеф. № 1498.

ПРЕДСТАВИТЕЛЬСТВА: Терракотовыхъ паркетовъ Акц. О-ва Керамич. завод. Дзевульскій и Ланге фабрикъ Опочно и Славянскъ.

Кровельнаго желѣза оцинк.
фабрики **БР. ШОДУАРЪ**
въ Екатеринославѣ.

КРОВЕЛЬНАГО ЖЕЛѢЗА ЧЕРНАГО
фабрики
ГУЛЬЧИНСКАГО
въ Сосновицахъ.

ДВИГАТЕЛЕЙ КЕРОСИННЫХЪ
англійской фабрики
ПЕТТЕРЪ и КО
РЕМНЕЙ КОЖАННЫХЪ
КОЖИ и **УШИВАЛЬНИКОВЪ**
англійской фабрики
ФЕННЕРЪ и КО
ГУЛЬЦЪ.

АРМАТУРЫ ФАБРИКИ
Т. ГВИДЗИНСКІЙ и КО
въ Варшавѣ.

ОГНЕУПОРНАГО КИРПИЧА
ЗАВОДА въ КУПИНАХЪ
ГР. ГРОХОЛЬСКАГО.

СВЕКЛОВИЧНЫХЪ СѢМЯНЪ
ПРОИЗВОДСТВА
ТОМАШЪ СУМОВСКІЙ
въ Замличахъ.

Доставка всѣхъ предметовъ для
нужды

Сахар. виноур. заводовъ и сельскаго
хозяйства.

ТОРГОВЫЙ ДОМЪ

НЕЧУЯ-ВЕРЖБИЦКІЙ и БРЖЕЗИНСКІЙ.

КІЕВЪ, Пушкинская, № 11. Телефонъ № 1336.

Представительства:

Суперфосфатъ Ловичскаго Общества Химическихъ Продуктовъ и Землеудобрительныхъ Веществъ.

Паровые Насосы „Дехъ“ Ручные насосы „Плюсъ“ Самопружиняющіе поршневые патентованными кольцами фабрики **Брандель Витшинскій и КО** въ Варшавѣ.

Фильтерпрессы тлани Акціон. Общества Шероуныхъ и Бумажныхъ Мануфактуръ **М Зильберштейна** въ г. Лодзи.

Краски масляныя, эмалевыя, лаки и позитура фабрики „О-ва Нобилесъ“ въ Влоцлавскѣ.

Сахарно-свекловичныя сѣмена производства фирмы **Владиславъ Майзель** въ Бжездулкѣ.

Непрерывная Сатурація патентов. системы Инжен. механ. **Р. А. Эргардъ.**

Арматура фабрики **Т Гвидзинскій и КО** въ Варшавѣ.

Ребри кожанные и кожи фабрики **Іосифа Вогнера** въ Варшавѣ.

Воздушно-войлочная изоляція инженер. технол. **К. К. Ольшанскаго.**

Исключительная продажа:

Двигатели: керосинные, нефтяные и спиртовые
Сальниковая набивка „ЭНДРУВЕИТЬ“ для машинъ высокаго давленія.

Патентованные усовершенств.
Водостводчики—автоматы необыкновен. простой конструкции. Масла, лаки и жиры.

Всѣ техническіе предметы и землеудобрительные туки.

Германія въ Кіевѣ!



ОБШИРНѢЙШІЙ ВЪ ЮГО-ЗАПАДНОМЪ КРАѢ.

Спеціально заграничный фабрично оптовый складъ.

ГРАММОФО-
НОВЪ

„Berolina“

И ПЛАСТИ-
НОВЪ

Омокордъ, Бека, Стелла, Премьеръ, Сирена, Анкеръ и др.

НОВОСТЬ!

Аппараты безъ
рупоровъ.

НОВОСТЬ!

ПОСЛѢДНІЯ НОВИН-
КИ НА СКЛАДѢ.

ВЕСЬМА ДЕШЕВЫЯ ЦѢНЫ.

Каталоги бесплатно высылаютъ контора и складъ для Россіи.

ТОРГОВО-ПРОМЫШЛЕННОЕ-БЮРО



ИМПОРТЪ



А. БЛАКМАНЪ

КІЕВЪ, КРЕЩАТИКЪ 35.

ТОРГОВЫЙ ДОМЪ

Южно-россійскій

ТЕХНИЧЕСКІЙ МАГАЗИНЪ И СКЛАДЫ.

КРЕЩАТИКЪ № 2. Телефонъ 638.

Т. М. Апштейнъ и С-ья.

Предлагаетъ со склада въ большомъ выборѣ.

- 1) Паровые насосы для питанія котловъ.
- 2) Насосы приводные и ручные для колодцевъ разной глубины, со всѣми принадлежностями.
- 3) Арматуру, мѣдную, чугунную, бронзовую для полного оборудованія сахарныхъ, винокуренныхъ, лѣсопильныхъ и др. зав.
- 4) Ремни кожан., верблюжьей шерсти, резин., пеньковые и бум. пряжи.
- 5) Станки токарные, строгальные, сверлильн., дыропробивн. и для рѣзки желѣза.
- 6) Сталь инструментальная и напильники, высокаго качества.
- 7) Желѣзо всѣхъ сортовъ, двутавровыя балки, болты, заклепки.
- 8) Трубы желѣзные, дымогарныя, чугуны, мѣдн., латунныя, свинцов. и оловячныя.
- 9) Резинов. рукава, пластины и клапаны, всевозможные набивки и пластинки оригинальныя **БУРГМАНА**.

МАШИНЫ ДЛЯ ОБРАБОТКИ ДЕРЕВА

Акц. О-ва **КАППЕЛЬ - ХЕМНИЦЪ**.

ВѢСЫ „**ХРОНОСЪ**“ ДЛЯ СВЕКЛЫ ЗЕРНА и ПРОЧ.

СТАЛЬ и НАПІЛЬНИКИ Бр. **БЕЛЛЕРЪ** и К°. Москва,
Акц. О-ва.

КАНАТЫ: Круглыя, квадр. и восьмигранныя заводовъ **ЛАНДЕБЕГЪ**, Германія.

Уполномоченные **ГОФМАНЪ** и К°. Лодзь.

Адресъ для телеграммъ: **Кіевъ, Апштейнъ, Техническій.**

ОЛЬШЕВИЧЪ И КЕРНЪ

Комиссіонеры Киевск. Отдѣленія ИМПЕРАТОРСКАГО Русск Техн. О-ва
— КІЕВЪ, КРЕЩАТИКЪ № 5. —

ПРЕДЛАГАЮТЪ:

вѣсы разн. системъ, АВТОМАТИЧ. ВѢСЫ „ХРОНОСЪ“

— ВЕНТИЛЯТОРЫ ГОРНА, —

ДВИГАТЕЛИ ГАЗОГЕНЕРАТОРНЫЕ, КЕРОСИНОВЫЕ, НЕФТЯНЫЕ и ДРУГ.
Локомобили. Паровыя машины. Инструменты, измѣритель-
ные приборы, сталь напильники, тягли и т. д.

— КОТЛЫ РАЗНЫХЪ СИСТЕМЪ —

Насосы вѣсхъ системъ и размѣровъ, компрессоры,
Освѣтительныя приспособленія, паяльныя лампы.

Отопленіе, охлажденіе, печи, кухни, ледники, дезинфек-
камеры, прачешни.

Подъемные механизмы элеваторы, блоки, домкраты, подвѣсные пути.

Резиновые предметы, техническіе и
хирургическіе, Азбестовыя надѣлія,
*Пробковые предметы, динолеумъ, брез-
енты, наждачныя камни, ремни.*

Соединители ремней, клей, замазка.

Принадлежности, машины и аппа-
раты для сахарныхъ заводовъ.

Устройство лифтовъ (подъѣмн. ма-
шинъ) изгот. Акц. Общ ШТИГЛЕРЪ
въ Миланѣ.

*Пожарныя трубы, машины и аппа-
раты для мелкой промышленности.*

Устройство мельницъ, маслобоенъ,
цементныхъ химическихъ и другихъ
заводовъ.

*Станки для обработки металла, де-
рева и сыръя матеріаловъ.*

Телефоны, переносные аккумуля-
торы, фонари, устройство телефон-
ныхъ сѣтей, сигнализаци и элек-
трическихъ станцій.

Трубы и трубоочистители, щетки

Реактивы, химическіе и физическіе
приборы, принадлежности для ла-
бораторій.

Нюрнбергскій Ультрамаринъ изгот.
Соединенныхъ заводовъ Ультрама-
рина.

Водомѣрныя стекла, платиновая,
фарфоровая и другая посуда. Тер-
мометры, барометры, пирометры,
карболлинеумъ и пр.

Экономическія электрич. лампочки
„Солнце“

Смазочные предметы, канаты, цѣпи
провода, металлы, композиція,
болты, гайки, сита, разныя техни-
ческіе предметы и пр. и пр.

Прейсъ-Куранты и смѣты высылаются по первому требованію.

ФИРМА
СУЩЕСТВУЕТЪ съ 1853 года.

Т-во ВИНоторговли

Г. Н. ХРИСТОФОРОВЪ,

СИМФОРОПОЛЬ, МОСКВА КИЕВЪ.

О Т К Р Ы Л О

въ Кіевѣ Оптовый складъ

Просимъ обращать вниманіе на
наименованіе нашей старой за-
рекомендованной фирмы:

Т-во Г. Н. Христофоровъ

въ Симфорополь

и не смѣши-
вать съ фир-
мами

1) Г. С. Христофоровъ

и № 2) Христофоровъ и Такопуло.

Фирма существуетъ

съ 1820 года.

Товарищество



Виноторговли

К. Ф. ДЕЛОРЕ

имѣетъ честь сообщить, что имъ открыто въ Кіевѣ,
Крещатикъ, 23, телефонъ № 4—03.

Отдѣленіе для продажи иностранныхъ и русскихъ винъ,
коньяковъ, шампанскихъ и ликеровъ.

ТОРГОВОЕ



ТОВАРИЩЕСТВО.

Существ.

съ 1813 года.

„БРАТЯ ЕЛИСЬЕВЫ“

ПЕТЕРБУРГЪ. МОСКВА. КИЕВЪ.

Кіевское отдѣленіе. Николаевская № 1, уголъ Крещатина.

Телефонъ № 1009.

Иностранная вина, шампанское, ликеры. Гаванскіе сигары.

Получено шампанское Etoile du Nord Tisane de Champagne Reims (Французское вино, разлитое въ С.-Петербургѣ).

ЦѢНА ЗА БУТЫЛКУ 2 РУБЛЯ.



Фирма
Э. Гаусманъ
сущ. съ 1860 г.
Кіевъ, Крещати-
на 20, гдѣ го-
стин. Гранди-
Отель.

МАГАЗИНЪ ЭДУАРДА ГАУСМАНА.

ЗАГРАНИЧНЫЯ И РУССКІЯ

ВИНА.

Шампанскія, Коньяки. Ромы,
Лекеры и проч.

ГАВАНСКІЯ СИГАРЫ.

КАВКАЗСКІЯ ВІНОГРАДНЫЯ

≡ **ВИНА** ≡

БАРОНА М. В. ШТЕЙНГЕЛЬ

СОБСТВЕННЫХЪ САДОВЪ ВЪ ЧЕРНОМОРСКОЙ ГУБЕРНИИ

◆ „ТУИШХО“ ◆

ПОДВАЛЬ и МАГАЗИНЪ въ г. Киевѣ, на Большой Подвальной улицѣ,
въ собственномъ домѣ № 3.

≡ ТЕЛЕФОНЪ № 91. ≡

При погребѣ имѣются для про-
дажи. фруктовые консервы въ са-
харѣ (компотъ) садовъ имѣнія
„ТУИШХО“.



В И Н А имѣются въ продажѣ у
виноторговцевъ города Киева а
также во многихъ другихъ го-
родахъ и мѣстечкахъ Юго-Зпад-
наго Края.

Прейсъ-куранты высылаются по первому требованію **БЕЗПЛАТНО**.

ТОВАРИЩЕСТВО ВІНОТОРГОВЛИ

Г. С. ХРИСТОФОРОВЪ и К^о

Кіевъ, Николаевская ул. № 3.

Поставщики ДВОРА ЕГО ИМПЕРАТОРСКАГО ВЕЛИЧЕСТВА

французскихъ винъ **МАЗЕ, ФРАНСУА** и К^о.

Имѣеть честь довести до свѣдѣнія своихъ почтенныхъ покупателей и
потребителей, что контора и складъ винъ оныхъ находится въ новомъ
помѣщеніи на Николаевской ул. № 3, гдѣ производится оптово-рознич-
ная торговля заграничныхъ и русскихъ винъ, коньяковъ, ликеровъ, ро-
ма и всевозможныхъ водокъ. Шампанскія высочайшихъ марокъ.

Исполненіе заказовъ немедленное.



ТОВАРИЩЕСТВО

Вино-торговли

русскихъ и загранич-
ныхъ винъ.

ХРИСТОФОРОВЪ

И

ТАКОПУЛО.

Киевъ, Крещатикъ, 29.
Телеф. 413.

Одесса (Троицкая 28.
Скобелева у. 51.

Рекомендуетъ любителямъ
свои прославленные старыи,
выдержанныи въ собствен-
ныхъ подвалахъ вина:

№ 3 Рыблицы	50 к	№ 64 Ладита	1 р. 15 к	№ 94 . . . лучший	1 р. 25 к
№ 4 . . . старый	65 к	№ 69 Шато-Лафотъ	1 р. 50 к	№ 96 . . . старый	2 р.
№ 5 Сотернъ	60 к	№ 74 Понто-Кане	2 р. 50 к	№ 100 Хересъ очень стар.	4 р.
№ 6 . . . старый	80 к	№ 79 Маконъ	1 р. 30 к	№ 100 Малера	85 к
№ 12 Мускатъ-Сенъ	75 к	№ 81 Нюи	1 р. 60 к	№ 102 . . . лучшая	1 р. 25 к
№ 13 . . . старый	1 р.	№ 83 Шамбертанъ	2 р. 50 к	№ 105 . . . старая	4 р.
№ 48 Моделлейнъ	1 10 к	№ 85 Шабшъ бланъ	85 к	№ 102 . . . очень старая	4 р.
№ 49 Рейнъ-Вейнъ	85 к	№ 172 . . . старое	2 р.	№ 173 Марсала	65 к
№ 38 Опорто лечебное	1 р.	№ 169 Вермутъ Марсел.	1 р. 75 к	№ 107 . . .	1 р.
№ 12 Шато-Икемъ	85 к	№ 171 . . . Хинный	2 р.	Марсала Палермо	1 р. 75 к
№ 17 ^{1/2} . . . старое	1 р. 25 к	№ 141 Мускатъ Люнель	1 р.	. . . Принцессъ	2 р. 10 к
№ 19 Мускатъ Люнель	1 р. 50 к	№ 143 Малага	85 к	№ 111 Великарло	90 к
№ 5 Александрійскій	1 р.	№ 145 . . . старая	1 р. 25 к	№ 112 Карказело	90 к
№ 25 Бордо	55 к	№ 150 Бипроное	1 р. 50 к	№ 114 Лисабонское	65 к
№ 27 . . . старое	75 к	№ 86 Портвейнъ	85 к	№ 130 Унгорвейнъ сладкій	
№ 20 Ладита	75 к	№ 87 . . .	1 р.	. . . и сухой	1 р.
№ 35 Наабела	1 р. 25 к	№ 88 Лучшій	1 р. 25 к	№ 131 Рустеръ Аусбрихъ	1р50к
№ 44 С-тъ Круа до-Монъ	50 к	№ 90 Старшй	2 р.	№ 134 Токай	3 р.
№ 50 Го-Сотернъ	1 р. 10 к	№ 187 Очень старшй	4 р.	Токай очень старшй отъ 8 до	
№ 52 Го-Ворлактъ	1 р. 40 к	Портвейнъ лечебный	1 р. 25 к	17 р. бутылка	
№ 63 Жульенъ	1 р. 10 к	№ 93 Хересъ	1 р. 00 к		

Шампанскіе, Коньяки. Ромы, Ликеры, Наливки Русскія и Заграничныя

Прейскуранты по требованію безплатно.

ДРОЖЖЕВОЙ
Винокуренный заводъ
ЮСИФА ИВАНОВИЧА

МАРРЪ.

КИЕВЪ, Кирилловская № 53. ТЕЛЕФОНЪ № 2030.

ЗАВОДЪ ПРИГОТОВЛЯЕТЪ:

Прессованные дрожжи самаго высокаго качества, отличающіяся большою силою подъема тѣста специально для кондиторскихъ и пекаренъ.

Дрожжи специально для винокуренныхъ заводовъ, дающіе самое высокое и правильное броженіе и увеличеніе выхода спирта, какъ для хлѣбнаго, картофельнаго такъ и мяснаго производства.

С-ть Петербургская фабрика
БѢЛЬЯ И ГАЛСТУКОВЪ

Р. М. ГЕРШМАНЪ.

КИЕВЪ, ПРОРѢЗНАЯ 2. ТЕЛЕФОНЪ 282.

Постоянно громадный выборъ бѣлья и галстуковъ собственнаго производства; столоваго и постельнаго бѣлья; пальто настоящихъ англійскихъ осеннихъ и демисезонныхъ, шляпъ, шапокъ, одѣялъ, пледовъ, чулочныхъ и трикотажныхъ издѣлій, дорожныхъ вещей, платковъ, перчатокъ, зонтовъ, налокъ, духовъ.

Приемъ заказовъ, передѣлки и мѣтки бѣлья.

ЦѢНЫ БЕЗЪ ЗАПРОСА.

Акціонерное Общество
КАРБОНИЖЪ

Кіевъ, Лыбедско-Владимірская, № 17;

ЗАВОДЪ ВЫРАБАТЫВАЕТЪ

КИСЛОРОДЪ медицинскій и техническій.

Водородъ, сжатый воздухъ, жидкую углекислоту и искусственный ледъ

ИЗЪ АРТЕЗИАНСКОЙ ВОДЫ.

Техническое Бюро
инженеръ-технолога

И. Л. ИССЕРЛИСА

Кіевъ, Александровская 37-а; тел. 281.

СПЕЦИАЛЬНОСТЬ

УСТРОЙСТВО ФАБРИЧНЫХЪ ТРУБЪ изъ различнаго кирпича. Надстройка и исправленіе старыхъ трубъ. **Устройство известе-выжигательныхъ печей** собственной патентов. системы. **Болѣе 400** поведенныхъ построены! Лестные отзывы.

Рациональные аппараты къ паровымъ котламъ для уменьшенія расхода топлива. Контрольно-измѣрительные приборы.

Экономайзеры Пароперегрѣватели. Регуляторы уровня воды патентъ Ганнемана. Регуляторы тяги „Атро“.

ЮЖНО-РУССКІЕ

уксусный, лаково-политурный и гарнаго масла

заводы,
фабрика

синьки для бѣлья и берлинской лазури б.

Ф. Г. ЗЕЙФЕРТА

пресмн. **Б. Р. КОНАРСКІЙ.** сущ. съ 1891 г. Кіевъ, Татарская, № 1, с. домъ. Тел. 2537. Прейсъ-кур. безпл. Потреб. и сельско-хоз. о-вамъ особая скидка.

ЧУГУННО-ЛИТЕЙНЫЙ И МЕХАНИЧЕСКИЙ ЗАВОДЪ
наслѣд. М. Ю. ШАНЦА въ Киевѣ.

Шулявка, Борщаговская ул. № 13.



Изготавливаетъ: чугуныя памятники, кресты, надгробныя плиты, желѣзныя рѣшетки, чугунное и строительное литье, насосы, садовую мебель, домкраты, блоки, лебедки, вентеляторныя кузны, желѣзныя печи кузнечныя формы и проч.

Магазинъ на Крещатикѣ № 58. Телефонъ 102.

Имѣетъ готовыми все предметы изготовляемые заводомъ, разныя техническія издѣлія и принадлежності.



Прейсъ-Куранты по первому требованію.

МЫЛО-ВАРЕННЫЙ ЗАВОДЪ

Н. А. ЯКОВЛЕВА.

Кіевъ, Глубочицкая № 15. Телеф. 1332.

Мыло для стирки бѣлья по своему высокому качеству и громадной экономіи совершенно отличается отъ подобныхъ производствъ другихъ заводовъ.

Успѣхъ, которымъ оно пользуется среди многочисленныхъ покупателей, служитъ уже достаточнымъ доказательствомъ его высокаго достоинства.

Особенно рекомендуются для бѣлья слѣдующіе сорта: Мыло Мраморное голубое В. О., Мыло Оренбургское В. С., Мыло Экономическое В. С., Мыло Жирное бѣлое В. С.

Избѣгайте поддѣл. и требуйте на каждомъ кускѣ фирму и торг. марку „Якорь.“

Братья КИРЬЯНОВЫ

Кіевъ, Мало-Владимирская ул. с. д. № 82, тел. 1439.

Кіевское Асфальтовое Производство

Фабрика толя и бетоновъ.

Представители для Юго-
Западнаго края

Асфальтоваго
завода

СЫЗРАНСКАГО
Ю. П. БАБАЕВЪ.

Устройство тротуаровъ изъ цементныхъ плитъ собственнаго производства.

Предлагаетъ со склада для продажи: асфальтъ гудронъ русскій и заграничный, и асфальтовый кровельный толь. Принимаются заказы для исполненія асфальтовыхъ, толевыхъ и бетонныхъ работъ въ Кіевѣ и провинціи. Всегда имѣется на складѣ специальная мастика для канализаціи.

П. К. КУБЛИКОВЪ.

Въ Кіевѣ, Б.-Васильновская ул., № 30. Телефонъ № 819.

СТРОИТЕЛЬНАЯ КОНТОРА

ЕДИНСТВЕННЫЙ ПРЕДСТАВИТЕЛЬ ДЛЯ ЮГО-ЗАПАДНАГО КРАЯ.

ФАБРИКИ Е. М. ДУХОВСКАГО въ МЕРЧИКЪ.

всегда имѣются на складѣ:

Пирогранитныя плитки, дубовый массивный паркетъ для половъ, кафли для печей, цементъ и другіе строительные матеріалы.

КІЕВСКАЯ КОНТОРА

ЗАВОДА ТОВАРИЩЕСТВА БАРОПА

Э. Э. БЕРГЕНГЕЙМЪ

Кіевъ, Б.-Васильковская, 30. Телефонъ 819.

Предлагаетъ со склада: Пирогранитныя Керамиковыя (т. н. метлахскія) плитки для половъ, тротуаровъ, гончари, канализаціонныя трубы, огнеупорный кирпичъ и др. издѣлія завода. Для настилки половъ и тротуаровъ плитками всегда имѣются опытные мастера.

Прейсъ-Куранты и смѣты по первому требованію.

ФОРТЕПІАННАЯ



ФАБРИКА

ХОЙНАЦКІЙ и СУХОВЕЦКІЙ.

Основана въ Парижѣ въ 1885 г. Переведена въ Киевъ въ 1910 г.

Спеціальное производство піанино „Moderne“ новейшей америк. конструкціи.

Обращаемъ вниманіе на **ТОНЪ и СТИЛЬ.**

ЦѢНЫ ФАБРИЧНЫЯ.

ПОЧИНКА ЗАНОВО. ОБМѢНЪ.

Случайные: рояли, піанино и фисгармоніи лучшихъ марокъ.

Крещатикъ 32. (временно).

Единственный по своей спеціальности
въ Юго-Западномъ Краѣ
МАГАЗИНЪ

„НОВЫЯ ИЗОБРѢТЕНІЯ“

Прорѣзная 14, противъ Пушкинской.

Предлагаетъ послѣднія новинки всего міра приспособленныя для всѣхъ возрастовъ и характеровъ по цѣнамъ внѣ конкуренціи.

Покупка не обязательна! ————— Прошу убѣдиться!

Магазинъ, гдѣ можно найти все:

Принимаются заказы на военные брезенты, походный и охотничьи палатки и проч.

БРЕЗЕНТЫ военные, экономическіе и хозяйственные.
МЪШКИ и ПАРУСИНА разная для шторъ, верандъ и т. п.
ПОЛОТНО для бѣлья, столовое и постельное.
ПРИБОРЫ чайные и столовые скатерти и салфетки.
ПОЛОТНО бумажное, фабрикъ Морозовыхъ.
ТИКЪ англійскій для матрацевъ.
ПРОСТЫНИ и ПОЛОТЕНЦА купальныя.
ТЮЛЬ гардинный.
СУКНО ШЕРСТЯННАЯ МАТЕРІЯ для платьевъ и костюмовъ.
КОВРЫ ДОРОЖКИ и ПОЛОВИКИ смолянныя и кокосовыя.
ОДЪЯЛА пикейныя, плюшевыя и ватныя.
МАТЕРІАЛЫ для переплетовъ и чемодановъ.
ПЛАТКИ носовыя, шерстяныя, вязаныя и пуховыя.
ПОЛОТНО, для мужскихъ сорочекъ и дамскыхъ блузокъ.
СИТЕЦЪ, ТКАНЬ БУМАЗЕЯ и т. п.

ПРЕДСТАВИТЕЛЬ ДЛЯ КИЕВА ЛЬНЯНЫХЪ ФАБРИКЪ.

Товар. В. Ф. ДЕМИДОВА.

Н. И. БОЛДИНЪ Александровская ул. д. № 46.

4-й магазинъ отъ угла площади. Телефонъ № 25—49.

Принимаются заказы на военные брезенты, походный и охотничьи палатки и проч.

Магазинъ, гдѣ можно найти все:

бывш.
служ.

А. ИЛЬЯША

Кіевъ, Прорѣзная № 26.

И. Золотаренко и А. Авраменко

Новооткрытый магазинъ бѣлья, галстуковъ, чулокъ, полотна и проч. проч.

Приемъ заказовъ бѣлья мужскаго, дамскаго дѣтскаго мѣтка бѣлья и надвязка чулокъ.

Иногороднія требованія исполняются немедленно съ налож. платеж.

Цѣны дешевле чѣмъ вездѣ.

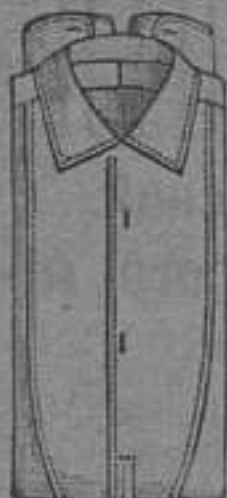

Поставщики О-ва Потребит. Служащ. Ю.-З.ж.д.

Утвержден. Минист. Финанс. 1899 г.

1-я РУССКАЯ АРТЕЛЬ МУЖСКИХЪ ПОРТНЫХЪ.

Въ магазинѣ находится въ громадномъ вѣборѣ лучшіе англійскіе и русскіе матеріалы для пріема заказовъ **военнаго ШТАТСКАГО** и всѣхъ **ГРАЖДАНСКИХЪ** вѣдомствъ платья.

Заказы исполняются аккуратно по умѣреннымъ цѣнамъ.

КРОЙ ЭЛЕГАНТНЫЙ

Кіевъ, Крещатикъ 58,
(Противъ Бессарабки).

Вторая Образцовая Киевская Артель

СТОЛИЧНЫХЪ ЮВЕЛИРОВЪ

„ВОКАСЮ“

ПРИНИМАЕТЪ ЗАКАЗЫ

на художественно-ювелирныя, брилліантовыя, золотыя и серебряныя издѣлія, всевозможныя подношенія и военно-юбилейныя знаки и жетоны.

Имѣется готовый выборъ вещей собственнаго издѣлія.

Кіевъ, Крещатикъ 27, во дворѣ.
(гдѣ театръ Штремера).

ТЕХНИЧЕСКАЯ КОНТОРА

Н. П. ШУРУПОВЪ

Соединенное производство техническихъ
промышленныхъ и гидротехническихъ
сооруженій „ЖЕЛЪЗОБЕТОНЪ“

КІЕВСКАЯ КОНТОРА

Пушкинская 21.

Телеф. № 2084.

СООРУЖЕНІЯ: желѣзобетонныя. Гидротехническія и механическія.

Спеціальныя сооружеія изъ
желѣзо-бетона.

Мосты, каналы, бассейны и
промышленныя сооружеія.

Подѣздные пути ж. д. широко и узкоколейныя. Воздушныя
подвѣсныя дороги.

Водопроводы и канализаціи городовъ, фабрикъ, заводовъ и желѣзно-
дорожныхъ станцій. Артезіанскіе Колодцы. Буреніе. Ирригація.

Оборудованіе и устройство исполняется по собственнымъ, специально
исполненнымъ—предложеннымъ проєктамъ.

Разсмотрѣніе и составленіе проєктовъ при участіи лучшихъ
спеціалистовъ.

—= ПРЕДСТАВИТЕЛЬСТВО ТЕХНИЧЕСКИХЪ ПРОИЗВОДСТВЪ =—
русск и загр. Фирмъ.

Паровыя машины, Нефтяныя, Газо-
генераторныя Двигатели „Дизеля“
Арматура для сахарн. заводовъ и
пр. Насосы паровыя и центро-
бѣжныя низкаго и высокаго дав-
ленія для различн. цѣлей.

Трубы чугуныя, трубы гончар-
ныя для канализаціи, орошенія и
дренажа. Трубы буровыя; принад-
лежности для буренія. Трубы ды-
могарныя и газоваыя всѣхъ сор-
товъ.

И

КІЕВСКОЕ ПРЕДСТАВИТЕЛЬСТВО

Акціонерн. Общ.

механич. сталелитейн. и желѣзодѣлательн. заводовъ

≡ „СОРМОВО“ ≡

Смѣты Высылаются бесплатно по первому
требованію.



1882 г.



1896 г.

С595 Кие
п 15.

НА

1911 г.

ГОДЪ

ИЗДАНІЯ

ДВАДЦАТЬ

ДЕВЯТЫЙ.



Памятная Книжка

КИЕВСКОЙ ГУБЕРНІИ.

Съ приложеніемъ АДРЕСЪ-КАЛЕНДАРЯ губерніи.

СОДЕРЖАНІЕ:

Отдѣль I (Календарный).

Пасхаля на 12 лѣтъ.
Алфавитный указатель именъ святыхъ православи. церкви.
Православный календарь.
Римско-Католическій и Протестантскій календарь.
Еврейскій и Магометанскій календарь.
Время восхода и захода солнца и др. календ. свѣдѣнія.

Отдѣль II (Статистическій).

Свѣдѣнія о состояніи Киевской губ. въ 1909 г. (статистика урожая, движеніе населенія и проч.).

Отдѣль III Историко-топографическій.

Историческія справки о нѣкоторыхъ мѣстностяхъ Киевской губерніи.

Отдѣль IV (Справочный).

Извлеченія изъ законовъ и распоряженій правительства по землеустройству.
Обязательныя постановленія Киевскаго Подольскаго и Волынскаго Генералъ-Губернатора.
Уставъ санитарныхъ попечительствъ. О мѣрахъ личнаго предохраненія отъ холеры.
Пособникъ для лицъ, учреждающихъ кредитныя и ссудо-сберегательныя товарищества и проч.—кассы мелкаго кредита.

Пособникъ для лицъ, учреждающихъ общества и союзы.
Почтовыя и телеграфныя правила.
Списокъ почт. и почт.-тел. утр. губ.
Извлеченіе изъ устава о гербовомъ оборотѣ: госуд. извр. налогъ.
Извлеченіе изъ устава государ. сберегательныхъ кассъ.
Списки сельскихъ банковъ, кредитныхъ и ссудо-сберегат. товарищ.
Железнодорожныя правила.
Земскія и почт. станціи.
Образцы и формы дѣловыхъ бумагъ.
Списокъ населенн. мѣстъ губ. въ 2000 и болѣе жителей.
Дѣленіе губ. въ вѣроповѣдническомъ, административно-полицейскомъ, земл. мир. вомъ, судебн. и врачбномъ отношеніяхъ.
Слѣственные и прокурорскіе уѣзды Киевск. Уманск. Округи. Судонъ.
Судебно-мировыя участки.
Податныя участки.
Акцизные Округа.
Призымыя участки.

Отдѣль V (Адресъ Календарь).

Свѣдѣнія о личномъ составѣ правительственныхъ, общественныхъ и частныхъ учрежд. г. Киева и губерніи.
Лица свободныхъ профессій и купцы г. Киева.
Почтавыя списки землевладѣльцевъ, влад. 1000 и болѣе дес. зем.
Списокъ аптекъ всей губерніи.
Ярмарки и базары.

ИЗДАНИЕ КИЕВСКАГО ГУБЕРНСКАГО СТАТИСТИЧЕСКАГО КОМИТЕТА.

ГОСУДАРСТВЕННАЯ ПУБЛИЧНАЯ
КНИЖНИЦА
УЧЕБНО-НАУЧНЫЙ СЕКТОР

5664.

289/35

АН

ТІСР



СЛОД
БРАДЕН
ТАДАВ
ВІТІСР

ВІСНИКЪ Губернскаго Правленія

Печатано по распоряженію Господина Кіевскаго Губернатора.

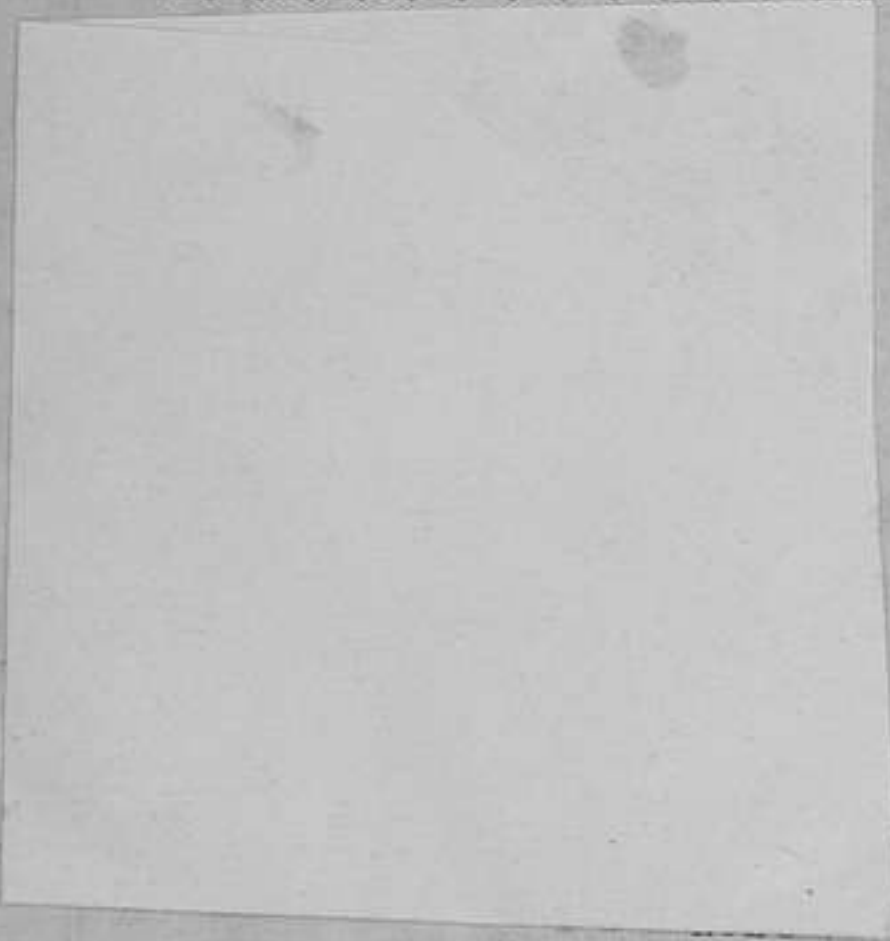

Типо-Литографія Губернскаго Правленія, Софійск. пл., зд. Присут. мѣсть
1911.

Оглавленіе.

Россійскій Императорскій Домъ	стр. VI.
Главное Управленіе Россіи	IX.

Отдѣль I. Календарь (стр. 1—45).

Пасхалія. Крестные ходы въ Кіевѣ	1
Посты и мясоистія. Дни, въ которые воспрещается вѣнчаніе браковъ Неприсутственные дни	2
Дни панихидъ. Дни, въ которые воспрещаются общедоступныя заба- вы и общественныя увеселенія. Кавалерскіе праздники. Мѣстныя чудотворныя иконы Божіей Матери	4
Святые, нетлѣнныя мощи коихъ почиваютъ въ предѣлахъ Кіевской губерніи и мѣстнотимые подвижники	5
Необходимыя свѣдѣнія для богомольцевъ въ Кіевѣ	6
Алфавитный указатель именъ святыхъ Православной церкви	7
Указатель чиселъ на 1910 годъ	16
Мѣсяцесловъ православный и фазы луны	17
„ римско-католическій	29
„ протестантскій	35
Кврейскій календарь	36
Магометанскій календарь	38
Время восхода и захода солнца и долгота дня въ 1910 г. въ г. Кіевѣ	39
Таблица, указывающая, который часъ въ разныхъ мѣстахъ Россіи, когда въ Кіевѣ полдень	40
Астрономическія свѣдѣнія, Затменія. Научныя примѣты о погодѣ, Предсказанія о погодѣ по календарю графа Брюса	41
Народныя примѣты объ урожаѣ и о погодѣ	43

Отдѣль II. Статистическій. (стр. 46—107).

Свѣдѣнія о состояніи Кіевской губерніи въ 1909 г.	46
---	----

Отдѣль III. Историко-топографическій. (стр. 108—123).

Умань	108
Бѣлая-Церковь	113
Корсунь	117
Чигиринь	120

Отдѣль IV. справочный. (стр. 124—314).

Закоуъ объ измѣненіи и дополненіи нѣкоторыхъ постановленій о крестьянскомъ землевладѣніи	124
Правила о выдѣлахъ надѣльной земли къ однимъ мѣстамъ	232

Образцы документовъ, составляемыхъ при выдѣлѣ къ однимъ мѣстамъ надѣльной земли	143
Временныя правила о землеустройствѣ цѣлыхъ сельскихъ обществъ	149
Техническая инструкция землеустроителямъ	153
Образцы приговоровъ и иныхъ документовъ, составляемыхъ при землеустройствѣ цѣлыхъ сельскихъ обществъ	158
Ссудныя правила 17 ноября 1908 года	168
Правила объ оказаніи Крестьянскимъ Поземельнымъ Банкомъ помощи частнымъ владѣльцамъ при продажѣ ими съ содѣйствіемъ Банка участковъ въ единоличное владѣніе	171
ВЫСОЧАЙШЕ утвержденный 24 мая 1909 года законъ объ освобожденіи крестьянъ и земледѣльцевъ другихъ сословій, по быту своему не отличающихся отъ крестьянъ, отъ платежа пошлинъ и сборовъ при совершеніи ими нѣкоторыхъ крѣпостныхъ и ипотечныхъ актовъ	173
Обязательныя постановленія	174
Уставъ санитарныхъ попечительствъ	186
Наставленіе о мѣрахъ личнаго предохраненія отъ холеры	188
Пособникъ для лицъ, учреждающихъ кредитныя и ссудо-сберегательныя товарищества и проч. кассы мелкаго кредита	192
Пособникъ для лицъ учреждающихъ общества и союзы	208
Сравнительная табель чиновъ	227
Церковная іерархія	229
Краткій перечень содержанія XVI-ти томовъ Свода законовъ Россійской Имперіи	229
Почтовые правила	230
Телеграфъ	239
Списокъ почтовыхъ и почт.-телеграфныхъ учреждений Кіевской губ.	240
Списокъ волостныхъ правленій губерніи, въ которыхъ производится пріемъ и выдача простой корреспонденціи	241
Списокъ желѣзно-дорожныхъ станцій, на которыхъ производятся почтовые операціи	242
Извлеченіе изъ устава о гербовомъ сборѣ	244
Государственный квартирный налогъ	249
Извлеченіе изъ устава государственныхъ сберегательныхъ кассъ	251
Списокъ государственныхъ сберегательныхъ кассъ при учрежденіяхъ Министерства Финансовъ въ Кіевской губерніи. Государственныя почтово-телеграфныя сберегательныя кассы Кіевской губ.	252
Списокъ мѣстностей Кіевской губ., въ которыхъ при почтово-телегр. учрежд. имѣются почтово-телеграфныя сберегательныя кассы	253
Сельскіе Банки	254
Списокъ кредитныхъ и ссудо-сберегательныхъ товариществъ	255
Желѣзныя дороги	259
Почтовые и земскія станціи губерніи	264
Образцы и формы дѣловыхъ бумагъ	266
Русскія и метрическія мѣры	270
Списокъ населенныхъ мѣстъ Кіевской губ. въ 2000 и болѣе жителей	272
Мужскіе и женскіе монастыри Кіевской епархіи	276
Дѣленіе губерніи на благочинническіе округа	277
Свѣдѣнія о католическомъ духовенствѣ Кіевской губерніи	277
Евангелическо-лютеранское духовенство Кіевской губерніи. Списокъ раввиновъ и ихъ помощниковъ въ Кіевской губерніи	278



РОССІЙСКІЙ ИМПЕРАТОРСКІЙ ДОМЪ.

Его Императорское Величество, Государь Императоръ **НИКОЛАЙ АЛЕКСАНДРОВИЧЪ**, Самодержецъ Всероссійскій, родился въ 1868 году, 6 мая (тезоименитство 6 декабря).

Августѣйшая Родительница ГОСУДАРЯ ИМПЕРАТОРА:

Ея Императорское Величество Государыня Императрица **Марія Теодоровна**, родилась въ 1847 г., 14 ноября (тезоименитство 22 июля); была въ супружествѣ съ Императоромъ Александромъ III (въ Бозѣ почилъ 20 октября 1894 года).

Августѣйшая Супруга ГОСУДАРЯ ИМПЕРАТОРА,

Ея Императорское Величество, Государыня Императрица **Александра Теодоровна**, родилась въ 1872 г., 25 мая (тезоименитство 23 апрѣля); въ супружествѣ съ 14 ноября 1894 г., Дочь Великаго Герцога Гессенскаго Людвига IV и Супруги Его Великой Герцогини Алисы.

Его Императорское Высочество, Наслѣдникъ Цесаревичъ и Великій Князь **Алексѣй Николаевичъ**, род. въ 1904 г., 30 июля (тезоим. 5 октября).

Августѣйшія Дочери ГОСУДАРЯ ИМПЕРАТОРА:

Ея Императорское Высочество, Великая Княжна **Ольга Николаевна**, род. въ 1895 г., 3-го ноября (тез. 11 июля);

Ея Императорское Высочество, Великая Княжна **Татіана Николаевна**, род. въ 1897 г., 29 мая (тез. 12 января);

Ея Императорское Высочество, Великая Княжна **Марія Николаевна**, род. въ 1899 г., 14 июня (тез. 22 июля);

Ея Императорское Высочество, Великая Княжна **Анастасія Николаевна**, род. въ 1901 г., 5 июня (тез. 22 декабря).

Августѣйшій Братъ ГОСУДАРЯ ИМПЕРАТОРА,

Его Императорское Высочество, Великій Князь **Михаилъ Александровичъ**, род. въ 1878 г., 22 ноября (тез. 22 ноября).

Августѣйшія Сестры ГОСУДАРЯ ИМПЕРАТОРА:

Ея Императорское Высочество, Великая Княгиня **Ксенія Александровна**, (см. далѣе);

Ея Императорское Высочество, Великая Княгиня **Ольга Александровна**, род. въ 1882 г., 1 июня (тез. 11 июля); въ супружествѣ съ 27 июля 1901 г. съ Его Высочествомъ Принцемъ **Петромъ Александровичемъ** Ольденбургскимъ.

Августѣйшіе Дяди и Тетки ГОСУДАРЯ ИМПЕРАТОРА:

Ея Императорское Высочество, Великая Княгиня **Марія Павловна**, род. въ 1854 г., 2 мая (тез. 22 іюля); была въ супружествѣ съ Ею Императорскимъ Высочествомъ, Великимъ Княземъ **Владиміромъ Александровичемъ** († 4 февр. 1909 года). *У нея дѣти:*

Его Императорское Высочество, Великій Князь **Кирилль Владиміровичъ**, род. въ 1876 г., 30 сентября (тез. 11 мая); Супруга Его, Ея Императорское Высочество, Великая Княгиня **Викторія Теодоровна**, род. въ 1876 г., 12 ноября (тез. 1 іюня). *У нихъ дѣти:* Ея Высочество, Княжна **Марія Кирилловна**, род. въ 1907 г., 20 января (тез. 22 іюля) и Ея Высочество, Княжна **Кира Кирилловна**, род. въ 1909 г., 28 апрѣля (тез. 28 февраля);

Его Императорское Высочество, Великій Князь **Борисъ Владиміровичъ**, род. въ 1877 г., 12 ноября (тез. 2 мая);

Его Императорское Высочество, Великій Князь **Андрей Владиміровичъ**, род. въ 1879 г., 2 мая (тез. 30 ноября);

Ея Императорское Высочество, Великая Княгиня **Елена Владиміровна**, род. въ 1882 г. 17 января (тез. 21 мая); въ супружествѣ съ 16 августа 1902 г., съ Ею Королевскимъ Высочествомъ, Королевичемъ Греческимъ **Николаемъ Георгіевичемъ**.

Ея Императорское Высочество, Великая Княгиня **Елисавета Теодоровна**, род. въ 1864 г., 20 октября (тез. 5 сентября); была въ супружествѣ съ Ею Императорскимъ Высочествомъ, Великимъ Княземъ **Сергіемъ Александровичемъ** († 4 февраля 1905 г.).

Его Императорское Высочество, Великій Князь **Павель Александровичъ**, род. въ 1860 г., 21 сентября (тез. 29 іюня); былъ въ супружествѣ съ Ея Императорскимъ Высочествомъ, Великою Княгинею **Александрою Георгіевною** († 12 сентября 1891 г.). *У него дѣти:*

Его Императорское Высочество, Великій Князь **Димитрій Павловичъ**, род. въ 1891 г., 6 сентября (тез. 21 сентября).

Ея Императорское Высочество, Великая Княгиня **Марія Павловна**, род. въ 1890 г., 6 апрѣля (тез. 22 іюля); въ супружествѣ съ 20 апрѣля 1908 г. съ Ею Королевскимъ Высочествомъ Принцемъ **Вильгельмомъ Шведскимъ, Герцогомъ Сюдерманландскимъ**.

Ея Императорское Высочество, Великая Княгиня **Марія Александровна**, род. въ 1853 г., 5 октября (тез. 22 іюля); была въ супружествѣ съ Ею Королевскимъ Высочествомъ, Принцемъ **Альфредомъ-Эрнестомъ-Альбертомъ** Великобританскимъ, Герцогомъ Саксенъ-Кобургъ-Готскимъ.

Ея Императорское Высочество, Великая Княгиня **Александра Іосифовна** род. въ 1830 г., 26 іюня (тез. 23 апрѣля); была въ супружествѣ съ Ею Императорскимъ Высочествомъ, Великимъ Княземъ **Константиномъ Николаевичемъ**, († 13 января 1892 г.). *У нея дѣти:*

Его Императорское Высочество, Великій Князь **Николай Константиновичъ**, род. въ 1850 г., 2 февраля (тез. 6 декабря);

Его Императорское Высочество, Великій Князь **Константинъ Константиновичъ**, род. въ 1858 г., 10 августа (тез. 21 мая); Супруга Его, Ея Императорское Высочество, Великая Княгиня **Елисавета Мавриіевна**, род. въ 1865 г., 13 января (тез. 5 сентября). *У нихъ дѣти:* Ихъ Высочества: Князь **Іоаннъ Константиновичъ**, род. въ 1886 г., 23 іюня (тез. 24 іюня); Князь **Гавріиль Константиновичъ**, род. въ 1887 г., 3 іюля (тез. 13 іюля); Князь **Константинъ Константиновичъ**, род. въ 1890 г., 20 декабря (тез. 21 мая); Князь **Олегъ Константиновичъ**, род. 1892 г., 15 ноября (тез. 20 сентября); Князь **Игорь Константиновичъ**, род. въ 1894 г., 29 мая (тез. 5 іюня); Князь **Георгій Константиновичъ**, род. въ 1903 г., 23 апрѣля (тез. 23 апрѣля); Княжна **Татіана Константиновна**, род. въ 1890 г., 11 января (тез. 12 января); Княжна **Вѣра Константиновна**, род. въ 1906 г., 11 апрѣля (тез. 17 сентября);

Его Императорское Высочество, Великій Князь **Димитрій Константиновичъ**, род. въ 1860 г., 1 іюня (тез. 21 сентября);

Ея Королевское Величество, Королева Эллиновъ **Ольга Константиновна**, род. въ 1851 г., 22 августа (тез. 11 іюля); въ супружествѣ съ Его Величествомъ, Королемъ Эллиновъ **Георгомъ I**;

Ея Императорское Высочество, Великая Княгиня **Вѣра Константиновна**, род. въ 1854 г., 4 февраля (тез. 17 сентября); была въ супружествѣ съ Его Королевскимъ Высочествомъ, Герцогомъ **Вильгельмомъ-Евгеніемъ** Виртембергскимъ.

Его Императорское Высочество, Великій Князь **Николай Николаевичъ**, род. въ 1856 г., 6 ноября (тез. 27 іюля); Супруга Его, Ея Императорское Высочество, Великая Княгиня **Анастасія Николаевна**, род. въ 1867 г., 23 декабря (тез. 22 декабря).

Его Императорское Высочество, Великій Князь **Петръ Николаевичъ**, род. въ 1864 г., 10 января (тез. 29 іюня); Супруга Его Ея Императорское Высочество, Великая Княгиня **Милица Николаевна**, род. въ 1866 г., 14 іюля (тез. 19 іюля). У нихъ дѣти: Ихъ Высочества: Князь **Романъ Петровичъ**, род. въ 1896 г., 5 октября (тез. 19 іюля) Княжна **Марина Петровна**, род. въ 1892 г., 28 февраля (тез. 28 февраля); Княжна **Надежда Петровна**, род. въ 1898 г., 3 марта (тез. 17 сентября).

Его Императорское Высочество, Великій Князь **Николай Михайловичъ**, род. въ 1859 г., 14 апрѣля (тез. 6 декабря).

Его Императорское Высочество, Великій Князь **Михаиль Михайловичъ**, род. въ 1861 г., 4 октября (тез. 8 ноября).

Его Императорское Высочество, Великій Князь **Георгій Михайловичъ**, род. въ 1863 г., 11 августа (тез. 26 ноября); Супруга Его, Ея Императорское Высочество, Великая Княгиня **Марія Георгиевна**, род. въ 1876 г., 20 февраля (тез. 22 іюля). У нихъ дочери: Ихъ Высочества: Княжна **Нина Георгиевна**, род. въ 1901 г., 7 іюня (тез. 14 янв.); Княжна **Ксенія Георгиевна**, род. въ 1903 г., 9 августа (тез. 24 января).

Его Императорское Высочество, Великій Князь **Александръ Михайловичъ**, род. въ 1866 г., 1 апрѣля (тез. 30 августа); Супруга Его, Ея Императорское Высочество, Великая Княгиня **Ксенія Александровна**, род. въ 1875 г., 25 марта (тез. 24 января). У нихъ дѣти: Ихъ Высочества: Князь **Андрей Александровичъ**, род. въ 1897 г., 12 января (тез. 30 ноября); Князь **Феодоръ Александровичъ**, род. въ 1898 г., 11 декабря (тез. 16 мая); Князь **Никита Александровичъ**, род. въ 1900 г., 4 янв. (тез. 24 іюня); Князь **Димитрій Александровичъ**, род. въ 1901 г., 2 августа (тез. 26 окт.); Князь **Ростиславъ Александровичъ**, род. въ 1902 г., 11 ноября (тез. 14 марта); Князь **Василій Александровичъ**, род. въ 1907 г., 24 іюня (тез. 2 августа); Княжна **Ирина Александровна**, род. въ 1895 г., 3 іюля (тез. 5 мая).

Его Императорское Высочество, Великій Князь **Сергій Михайловичъ**, род. въ 1869 г., 25 сентября (тез. 25 сентября)

Ея Императорское Высочество, Великая Княгиня **Анастасія Михайловна**, род. въ 1860 г., 16 іюля, (тез. 22 декабря; была въ супружествѣ съ Его Королевскимъ Высочествомъ, Великимъ Герцогомъ Мекленбургъ-Шверинскимъ **Фридрихомъ-Францемъ**.

Главное Управление Россіи.

ГОСУДАРСТВЕННАЯ ДУМА. (Таврической Дворецъ). Преде. Гучковъ А. И., тов. преде.: кн. Волконскій 3-й В. М., Шидловскій С. И., секр. проф. Сазоновичъ И. П.

ГОСУДАРСТВЕННЫЙ СОВѢТЪ. (Дворянское собраніе). Преде. д. т. с. Акимовъ М. Г. Вице-Преде.: д. т. с. Голубевъ И. Я. Государ. секретарь: т. с. Макаровъ А. А. Департ. 1-й: Преде. д. т. с. Сабуровъ 1-й А. А. Департ. 2-й: Преде. инж.-ген. Петровъ 1-й Н. П. Особ. присут.: 1) по дѣл. о принуд. отчужд. недвиж. имущ. и вознаграгр. ихъ влад.—Преде.: инж.-ген. Рербергъ П. Ѳ.; 2) для предварит. разсмотр. жал. на опредѣл. департ.-въ Пр. Сен.—Преде. д. т. с. Гончаровъ С. С.

ПРАВИТЕЛЬСТВУЮЩІЙ СЕНАТЪ: Департ.: 1, 2, Судебный, Герольдин и Кассационные: гражданскій и уголовный.

СОБСТВЕННАЯ ЕГО ВЕЛИЧЕСТВА КАНЦЕЛЯРІЯ. (Мих. двор.). Главноупр. об.-гѣм Танѣевъ А. С.

По учрежд. Императ. Маріи. (Казанск., 7) Главноупр. т. с. кн. Голицынъ Д. П. Тов.: д. с. с. Стефановичъ К. К. Упр. дѣлами д. с. с. Кистеръ В. К.

По прин. прошеній на Высоч. имя (Мар. двор.). Главноупр. штм. бар. Будбергъ А. А.; тов. егм. Мамантовъ В. И. Упр. дѣл. д. с. с. фонъ Фрейманъ Р. В.

Статсъ-Секретаріатъ В. К. Финлянд. Министръ г.-л. Лангофъ А. Ѳ.; тов. его—штм. фонъ-Эттеръ П. С.

Комитетъ о службѣ чиновъ гражд. вѣдом. Преде. об.-гѣм. Танѣевъ А. С. Управ. дѣлами т. с. Юшковъ Пвл. Вас.

СОВѢТЪ МИНИСТРОВЪ Преде.: гѣм. Столыпинъ, П. А.

Капитулъ орденовъ—Упр. т. с. Злобинъ К. М.

МИНИСТЕРСТВА: ИМПЕРАТОРСКАГО ДВОРА И УДѢЛОВЪ. Мин. г.-кв. бар. Фредериксъ В. Б. Нач. канцел. г.-л. Мосоловъ А. А. Дворц. коменд. г.-л. Дедюлинъ В. А.

Кабинетъ Его И. Величества. Управл. (и. д.) г.-м. Волковъ Е. Н. Завѣд. отдѣл.: 1) Хозяйствен.—с. с. Рюдманъ Н. Ѳ. 2) Земельнозавод.—(и. д.) плк. Иоловцевъ А. П. 3) Камеральн. д. с. с. Новосельскій Н. Н.

Канцелярїя Ея И. В. Госуд. Им-рицы Маріи Ѳеодоровны. Завѣд. гѣм. гр. Голенишевъ-Кутузовъ Арс. Аркад. **Канцелярїя Ея И. В. Госуд. Им-цы Александры Ѳеодоровны.** Завѣд. и секр. Ея И. В. кмр. гр. Ростовцевъ Я. Н.

Гофмарш. часть Упр. г.-ад. гр. Бенкендорфъ П. К. Конюшен. часть. Упр. г.-ад. фонъ-Гринвальдъ А. А. **Импер. охота.** Нач. г.-ад. свѣтл. кн. Голицынъ Д. В. **Экспед. Церемон. дѣлъ**—Об.-церемон.: гр. Гендриковъ В. А.—

Дирек. Имп. театровъ. Дирек.: т. с. Теляковскій В. А.—**Академ. Художествъ.** Презид. Ея. Имп. Выс. Вел. Кнг. Марія Павловна.—**Придв. Капелла**—Нач. г.-м. гр. Шереметевъ, А. Д.—**Эрмитажъ**—Дир. д. с. с. гр. Толстой Д. И.—

Княж. Ловичское—Упр. д. с. с. гр. Вѣлепольскій В. І.

Гл. Упр. Удѣл. Нач. г.-м. кн. Кочубей Вик. Ср. Пом. гр. Ниродъ М. Е.

Совѣтъ Государст. Обороны. Преде. Е. И. В. Вел. Кн. Николай Николаевичъ.

МИНИСТЕРСТВО ВОЕННОЕ (Исаак., пл.). Министръ ген. отъ кав. Сухомлиновъ В. А. Пом. его г.-л. Поливановъ А. А. Канц. Нач. г.-л. Гарфъ Е. Г. **Импер. главная квартира.** (Захарьев. 13). Команд. ген.-кав. бар. Фре-

дериксъ Вл. Бор. **Генеральн. Штабъ**—Нач. г.-л. Гернгросъ Е. Л.—Нач. Главн. Штаба г.-л. Кондратьевъ Н. Р.—**Гл. Артил. Управл.** Нач. г.-л. Кузьминъ-Караваевъ Д. Д.—**Ген.-Инспект. артил.** Е. И. В. Вел. Кн. г. л. Сергій Михайловичъ. **Ген.-Инсп. Кавалеріи** г.-кв. Остроградскій Вев. Мтв.—**Главн. Инж. Упр.** инж.ген. Александровъ Н. Ѡ.—**Главное Интендант. Упр.** Гл. Инт. г.-л. Шуваевъ Д. С.—**Гл. Упр. казач. войскъ.** Нач.
Гл. военно-судное упр. Предсѣдат. ген.-л. Долинскій П. И. Нач. и Главн. прокуроръ—г.-инф. бар. Остенъ-Сакенъ Э. Р.—**Гл. Упр. Воен. Учебн. заведеній** Ген.-Инсп. В. У. Завед. Гл. Ин. Е. И. В. Вел. Кн. Константинъ Константиновичъ. **Управл. г.-л. Забѣлинъ А. Ѡ.,** пом. его г.-л. Яковлевъ Г. М.
Гл. Военно-санитар. управ. Инс. т. с. Евдокимовъ А. Я.

Военные округа. 1) С.-Петербург.: Гл.-команд. в. гв. и округа Е. И. В. В. К. Николай Николаевичъ. Пом. его: г.-отъ инф. Газенкамфъ М. А. Команд. войсками: 2) Виленскій—г.-л. Гершельманъ С. К. 3) Варш.—г. кав. Скалонъ Г. А. 4) Киевскій—г.-арт. Ивановъ Н. I. 5) Одесскій—г.-инф. Зарубаевъ Н. П. 6) Московскій—г.-кав. Плеве П. А. 7) Казанск.—г.-л. Сандецкій А. Р. 8) Кавказскій—намѣстникъ—9) Туркестанскій—ком. нах. ат. Симерѣч. каз. в. г.-л. Самсоновъ А. В. 10) Иркутскій—в. н. ат. Забайкал. к. в. г.-инф. Селивановъ А. Н. 11) Омскій—в. н. а. Сибирскаго к. в. г.-кав. Шмитъ Е. О. 12) Приамурскій—в. н. а. Амурскаго и Уссурийск. к. в. ниж.-г. Унтербергеръ П. Ѡ.

МОРСКОЕ МИНИСТЕРСТВО. Министръ вице-адм. Воеводскій С. А. тов.р. его—вице-адм. Григоровичъ И. К.—Канцел. Дир. т. с. Стеблинъ-Каменскій Е. Е. Глав. Морск. Шт., Нач. вице-адм. Яковлевъ Н. М. Морск. Ген. Шт. Нач. вице-адм. Эберггардъ А. Авг. Гл. Упр. кораблестр. и снабж. нач. г.-л. Дюшенъ С. П. Гл. военно-мор. судъ. Предсѣд. гв. Бабицынъ А. А. Гл. мед. инсп. флота т. с. Зуевъ А. Ю.

МИНИСТЕРСТВО ЮСТИЦІИ. (М. Садов.) Министръ т. с. Шегловитовъ И. Г. Тов.: т. с. Гасманъ А. Г., т. с. Веревкинъ А. Н. Упр. межев. част., тов. мин. т. с. Чаплинъ Н. Д. Нач. Гл. Тюр. Упр. д. с. с. Хрулевъ С. С. Дир. 1-го деп. д. с. с. Милютинъ П. Н. Дир. 2-го деп. т. с. Демчинскій Н. М.

Судебн. округа. С.-Петербург., Москов., Харьк., Новочерк., Одес., Казан., Саратов., Киев., Варшав., Вилен., Тифлис., Иркутск., Ташкент и Омскій.

ДУХОВНОЕ ВѢДОМСТВО. СВЯТѢЙШ. ПРАВИТЕЛ. СѢНОДЪ. Члены: Первенств. митроп С.-Петербург., митрополиты: москов., кiev., Экзархъ Грузіи Архіепископы: Новгородскій, Тверской Присутств. архіеп.-ы: Литовск. Ярослав.; еп. Оренбург. Полтав.; протопр.-ы при дв. духовникъ и воен.-морск. духовен. Об.-Прок. т. с. Лукьяновъ С. М., тов. его т. с. Роговичъ А. П., Упр. Канц. д. с. с. Григоровскій С. П. Хозяйств. упр. Дир. д. с. с. Даманскій П. С. Уч. ком.—Предсѣд. Бѣликовъ Д. Н.

Митрополиты: 1) **С.-Петербург., и ладож.** Антоній Вик.: Веніаминъ еп. гдов., Никандръ еп. нарв., Владиміръ еп. кронштадскій, Теофанъ еп. ямбург. 2) **Москов. и колом.** Владиміръ Вик. Трифонъ еп. дмитровскій. Василій еп. Можайскій, Анастасій еп. серпуховской, Теодоръ еп. волоколамскій, 3) **Кіевскій и галицкій** Флавіанъ. Вик. Павелъ еп. чигиринскій, Теодосій еп. умаискій Иннокентій еп. каневскій Назарій еп. черкасскій

Епископы: Алеутскій и сѣв.-амер. арх. Платонъ, вик. еп. Аляскинск. Александръ, вик. еп. Бруслинскій Рафаиль, Архангельскій и Холмогор. Михай, Астраханскій и Енотаевскій Георгій, Варшавскій и Привислянск. арх. Николай, Владивосток. и Камчатскій арх. Евсеvій, Владикавказскій и Моздок. Аганитъ, Владимірескій и Суздальскій арх. Николай, вик. еп. Юрьевскій Александръ, вик. еп. Муромскій Евгеній, Волгодскій и Тотемскій Никонъ, вик. еп. Великоустюжскій Алексій, вик. еп. Вельскій Антоній, Волынскій и Житомирскій арх. Антоній, вик. еп. Кременецкій Никонъ, вик. еп. Владиміро-Волынскій Ѡаддей, Воронежскій и Задонскій арх. Анастасій, вик. еп. Остригожскій Владиміръ, Вятскій и Слободскій

Филаретъ, вик. еп. Глазовскій Павелъ, вик. еп. Саранульскій Меводій, Гродненскій и Брестскій Михаилъ, вик. еп. Бѣлопольскій Владиміръ, Гурійско-Мингрельскій Леонидъ, Донской и Новочеркасскій Владиміръ, вик. еп. Аксайскій Іоаннъ, Екатеринбургскій и Ирбитскій Митрофанъ, Екатеринославскій и Таганрогскій Симеонъ, Енисейскій и Красноярскій Евимій, Забайкальскій и Нерчинскій Меводій, Имеретинскій Георгій, Иркутскій и Верхолентекій арх. Тихонъ, вик. еп. киренскій Іоаннъ, Казанскій и Свіажекій арх. Никаноръ, вик. еп. Чистопольскій Алексій, вик. еп. Чебоксарскій Михаилъ, вик. еп. Мамадышскій Андрей, Калужскій и Боровскій Веніаминъ, Кишиневскій и Хотинскій Серафимъ, вик. еп. Никодимъ, вик. еп. Изманльскій Гавріилъ, Костромской и Галичскій Тихонъ, вик. еп. Кинешемскій Иннокентій, Курскій и обоянскій арх. Питурымъ, вик. еп. Бѣлгородскій Іоанникій, вик. еп. Рыльскій Іоасафъ, Литовскій и Виленскій арх. вик. еп. Ковенскій Владиміръ, Минскій и Туровскій Михаилъ, Могилевскій и Мстиславскій Стефанъ, вик. еп. Гомельскій Митрофанъ, Нижегородскій и Арзамасекій арх. Назарій, вик. еп. Балахнинскій Геннадій, Новгородскій и Старорусскій арх. Гурій, вик. еп. Тихвинскій Андроникъ, вик. еп. Кирилловскій Іоанникій, Олонедкій и Петрозаводекій Никаноръ, Омскій и Семипалатинскій Гавріилъ, Оренбургскій и Тургайскій Іоакимъ, вик. еп. Челябинскій Діонисій, Орловскій и Сѣвскій Александръ, вик. еп. Елецкій Митрофанъ, Пензенскій и Саранскій Митрофанъ, Пермскій и Соликамскій Палладій, Подольскій и Брацлавскій Серафимъ, вик. еп. Балтскій Амвросій, Полодкій и Витебскій Серафимъ, Полтавскій и Переяславскій Іоаннъ, вик. еп. Прилукекій Георгій, Примурскій и Благовѣщенскій Евгений, Псковскій и Покровскій архіеп. Арсеній, Рижекій и Митавскій арх. Агаѳангель, Рязанскій и Зарайскій Никодимъ, вик. еп. Михайловскій Исидоръ, Самарскій и Ставропольскій Константинъ, вик. еп. Уральскій Тихонъ, Саратовскій и Царицынскій Гермогенъ, вик. еп. Вольскій Доснѳей, Симбирскій и Сызранекій арх. Іаковъ, Смоленскій и Дорогобужскій Феодосій, Ставропольскій и Екатеринодарскій арх. Агаѳодоръ, вик. еп. Ейскій Іоаннъ, Сухумскій Димитрій, Таврическій и Симферопольскій Алексій, Тамбовскій и Шатекій Кириллъ, вик. еп. Козловскій Григорій, Тверской и Кашинскій арх. Антоній, вик. еп. Старицкій Аліній, Теръ-Гиварскій (въ персін) Ілья, Тобольскій и Сибирскій Евсевій, Томскій и Алтайскій арх. Макарій, вик. еп. Бійскій Иннокентій, вик. еп. Барнаульскій Мелетій, Тульскій и Бѣлевскій Парентій, вик. еп. Каширскій Евдокимъ, Туркестанскій и Ташкентскій Димитрій, Уфимскій и Мензелинскій Наѳанаилъ, Финляндскій и Выборгскій арх. Сергій, Харьковскій и Ахтырскій арх. Арсеній, вик. еп. Сумскій Василій, Херсонскій и Одесскій арх. Димитрій, вик. еп. Новомиргородскій Сергій, вик. еп. Елисаветградскій Анатолій, Холмскій и Люблинскій еп. Евлогій, Черниговскій и Нѣжинскій Антоній, вик. еп. Новгород.-Сѣверскій Несторъ, Якутскій и Вилюйскій Иннокентій, Ярославскій и Ростовскій арх. Тихонъ, вик. еп. Рыбинскій Сильвестръ, вик. еп. Угличекій Іосифъ.

Экзархатъ Грузіи: Экзархъ, арх. Картап. и Кахетинскій Иннокентій, вик. еп. Горійскій Петръ, еп. Бакинскій, Григорій, еп. Алаверд. Давидъ. Нач. Япон. мисіи—арх. япон. Николай, еп. Кіотскій Сергій, Нач. Пекинской мис. еп. Пересл. Иннокентій Завѣд. придворн. духовенствомъ (и. об.) Благовѣщенскій П. А. Духовникъ. Ихъ Имп. Вел., протопр. Протопр. арміи и флота Аквилановъ Е. П.

МИНИСТЕРСТВО ИНОСТРАННЫХЪ ДѢЛЪ. Министръ гѳм. Извольскій А. П. Тов. д. с. с. Сазоновъ С. Д.—**Канцелярія** Дир. прм. Савинскій А. А.—1-й д-нтъ—Дир. —2-й д-нтъ—Дир. д. с. с. Бентковскій А. К.—**Д-тъ личнаго состава** и хозяйственныхъ дѢлъ—Дир. д. с. с. бар. Буксегвденъ Карл. Карл.—**Госуд. гл. архивъ**—Дир. д. с. с. Горяновъ Сем. Мих.

МИНИСТЕРСТВО ВНУТРЕННИХЪ ДѢЛЪ. Министръ ст.-секр., гѳм Столыпинъ Птр. Арк. Товар. его: (ком. отд. корп. жандарм.) г.-м. Кур-

ловъ П. Г., те. Крыжановскій С. Е., те. Лыкошинъ А. И. Д-тъ Государ. полиціи—Дир. дсс. Зуевъ Н. П. Д-тъ общихъ дѣлъ—Дир. дсс. Арбузовъ А. Д. Гл. Упр. по дѣламъ мѣстнаго хозяйства—Упр. гѣм. Гербель С. Н. **Медиц. сов.:**—предсѣд. т. с. Рейнъ Г. Е.—Гл. врач. инспект. д. с. с. Малиновскій Л. Н. **Земскій отд.**—Упр. т. с. Литвиновъ Я. Я. **Ветер. упр.** Нач. д. с. с. Нагорскій В. Ѳ. **Управ. о воин. повин.** Нач. т. с. Куколь-Яснопольскій Ст. Алд. **Цент. Статист. ком.** дир. г.-л. Золотаревъ А. М.—**Д-тъ духов. дѣлъ иностр. испов.**—Дир. д. с. с. Харузинъ А. Н.—Патріархъ эчміадзинск.-католикосъ всѣхъ Армянъ Матевосъ Измирлянъ—Упр. Могилев. р.-к. архіепархіей еп. Денисевичъ Стефанъ През. **Евангел. лютер.** Генер. Консист. д. т. с. Шольцъ Эмиль Вас.—**Главн. упр. по дѣламъ печати**—Нач. гѣм. Бельгардъ Ал. В.—**Комитетъ иностр. цензуры**—Предс. д. с. с. гр. Муравьевъ Алд. Нк. **Глав. Управ. Почтъ и Телегр.** Нач. т. с. Севастьяновъ М. П.

Намѣстн. Кавказа—г.-ад. гр. Воронцовъ-Дашковъ И. И.; пом. его: по воен. част. г.-инф. Шатиловъ, по гражд. части и зав. полиціей—т. с. Ватаца.

ГЕНЕРАЛЪ ГУБЕРНАТОРЫ: Варшавскій: г.-отъ-кав. Скалонъ Г. А. Виленскій. Ковенскій и Гродненскій Кіевскій, Подольскій и Волинскій г.-отъ-кав. Треповъ Ф. Ф. Финляндскій: г.-л. Зейнъ Ф. М. Туркестанскій: г.-л. Самсоновъ А. В. Иркутскій: г.-отъ-инф. Селивановъ А. Н. Пріамурскій; инж.-г. Унтербергеръ П. Ф. Степной: ген.-отъ-кав. Шмитъ Е. О.

ВОЕННЫЕ ГУБЕРНАТОРЫ и области. начальн.: Амурскій—г.-м. Сычевскій А. В. Батумскій—(и. д.) полк. Романовскій-Романько В. С. Дагестанскій—г.-м. Вольскій С. В. Донского в.—нак. ат. г.-л. бр. фонъ-Таубе Ѳ. Ѳ. Забайкальскій—нак. ат. Заб. к. в. г.-м. Косовъ В. И. Закаспійскій—г.-л. Евреиновъ М. Д. Камчатскій—(и. д.) с. с. Перфильевъ В. В. Карскій—г.-л. фонъ-Шаркау П. Ф. Кронштадскій—в.-адм. Виренъ Р. Н. Кубанскій—нак. атам.—г.-л. Бабичъ М. П. Приморскій—нак. ат. Усс. к. в. г.-м. Свѣчинъ Н. И. Самаркандскій—г.-л. Галкинъ А. С. Сахалинскій—г.-м. Валувъ А. М. Семирѣченскій—нак. ат. к. в. г.-м. Фольбаумъ М. А. С-Дарьинскій—г.-л. Романовъ М. Я. Терскій—нак. ат. г.-л. Михѣевъ А. С. Уральскій—нак. ат. к. в. г.-л. Дубасовъ Н. В. Ферганскій—г.-м. Сусанинъ В. Н. Гл. нач. Кронштадта—г.-л. Артамоновъ Л. К.

Губернаторы: Абобьернеборг.—г.-м. Боргенстремъ Н. Ф. Акмолинскій—т. с. Лосевскій В. С. Архангельскій—д.с.с. Сосновскій И. В. Астраханскій—нак. ат. к. в. г.-л. Соколовскій И. П. Банинскій—(и. д.) с. с. Алышевскій В. В. Боссарабскій—д. с. с. гр. Канкринъ И. В. Вазасскій—т. с. де-Понтъ К. К. Варшавскій—д. с. с. бар. Корфъ Сем. Нк. Виленскій—д. с. с. Любимовъ Д. Н. Витебскій—д. с. с. баронъ Гершау-Флотовъ В. В. Владимірскій—д. с. с. Сазоновъ И. Н. Вологодскій—с. с. Хвостовъ А. Н. Волинскій—д. с. с. гр. Кутайсовъ А. П. Воронежскій—(и. д.) с. с. Голиковъ С. И. Выборгскій—бар. фонъ-Тронль В. Г. С. Вятскій—д. с. с. Камышанскій П. К. Гродненскій—д. с. с. Борзенко В. М. Екатериносл.—(и. д.) с. с. Шидловскій К. М. Елизаветпол.—(и. д.) н. с. Ковалевъ Г. С. Енисейскій—д. с. с. Вологовской Я. Д. Иркутскій—ст. сов. Гранъ П. К. Казанскій—д. с. с. Стрижевскій М. В. Калишскій—д. с. с. Новосильцевъ Н. И. Калужскій—д. с. с. кн. Горчаковъ С. Д. Кіевскій—с. с. Гврьъ А. Ф. Ковенскій—д. с. с. Веревкинъ П. В. Костромск.—(и. д.) с. с. Шиловскій П. П. Куопіосскій—полк. Стениусъ В. В. Курляндск.—т. с. Князевъ Лв. Мх. Курскій—с. с. Гильхенъ М. Э. Кутаисскій—г.-м. Славочинскій А. И. Кѣлецкій—т. с. Озеровъ Бор. Алд. Лифляндскій—т. с. Звегинцевъ Н. А. Ломжинскій—д. с. с. Папудогло С. П. Люблинскій—д. с. с. Мѣкинъ Е. В. Минскій—д. с. с. Эрделя Я. Е. Могилевскій—(и. д.) с. с. Пильцъ А. И. Московскій—г.-м. Джунковскій В. Ф. Нижегородскій—д. с. с. Шрамченко М. Н. Новгородскій—д. с. с. Башиловъ П. П. Нюландскій—Альфтанъ М. Ф. Олонецкій—т. с. Протасевъ Нк. Вас. Оренбургскій—г.-л. Ожаровскій В. Ѳ. Орловскій—д. с. с. Андреевскій С. С. Пензенскій—д. с. с. Кошко И.

Ф. **Пермскій**—с. с. Лопухинъ В. А. **Петроковскій**—с. с. Ячевскій М. Э. **Плоцкій**—т. с. Гаффербергъ Г. И. **Подольскій**—д. с. с. Эйлеръ Алд. Алд. **Полтавскій**—д. с. с. гр. Муравьевъ Н. Л. **Псковскій**—гр. Адлербергъ А. В. **Радомскій**—д. с. с. Засядко Д. И. **Рязанскій**—т. с. Левашевъ В. А. **Самарскій**—д. с. с. Якунинъ В. В. **С.-Михельскій** **С.-Петербургскій**—шт.м. Зиновьевъ А. Д. **Саратовскій**—с. с. гр. Татищевъ С. С. **Семипалатин.**—с. с. Тройницкій А. Н. **Симбирскій**—д. с. с. Дубасовъ Д. Н. **Смоленскій**—д. с. с. Суковкинъ Н. I. **Ставропол.**—д. с. с. Янушевичъ В. М. **Сувалкскій**—д. с. с. Стремоуховъ П. П. **Сѣдлецкій**—д. с. с. Волжинъ А. Н. **Тавастгус.**—Горди И. К. **Тавричскій**—д. с. с. Новицкій В. В. **Тамбовскій**—д. с. с. Муратовъ Н. П. **Тверской**—д. с. с. фонъ-Бюнтингъ Н. Г. **Тифлискій**—д. с. с. Любичъ-Ярмоловичъ-Лозина-Лозинскій М. А. **Тобольскій**—с. с. фонъ-Гагманъ Д. Э. **Томскій**—д. с. с. Гондатти Н. Л. **Тульскій**—д. с. с. Кобеко Д. Д. **Тургайскій**—д. с. с. Страховскій И. М. **Улеаборгскій**—Гадоллинъ Г. Н. **Уфимскій**—д. с. с. Ключаревъ А. С. **Харьковскій**—д. с. с. Катериничъ М. К. **Херсонскій**—с. с. Вантышъ Ф. А. **Черниговскій**—(и. д.) с. с. Маклаковъ Н. А. **Черноморскій**—(и. д.) с. с. Березниковъ А. А. **Эриванскій**—т. с. гр. Тизенгаузенъ В. Э. **Эстляндск.**—(и. д.) полк. Коростовець И. В. **Якутскій**—д. с. с. Крафтъ И. И. **Ярославскій**—с. с. гр. Татищевъ Д. Н.

Градоначальники: **Петербургскій:** г. м. Драчевскій Д. В. **Московскій:** г. м. Адриановъ А. А. **Одесскій:** г. м. Толмачевъ И. Н. **Бакинскій:** (и. д.) подпол. Мартыновъ П. И. **Ростов-на Д.:** (и. д.) полк. Зворыкинъ И. Н. **Севастоп.**: г. м. Кульстремъ С. К. **Нерчь-Зинкал.:** (и. д.) полк. Климовичъ Д. К. **Николаевс.:** ком. прт. к.-адм. Мязговскій А. И.

МИНИСТЕРСТВО НАРОДН. ПРОСВѢЩ. (у Черныш. м.) Мин. д. с. с. Кассо Л. А. Тов.: д. с. с. Георгіевскій Л. А., д. с. с. Ульяновъ Р. К.—Уч. комитетъ Преде. т. с. Сонинъ Нк. Я. Директора деп-въ:—д. с. с. Анцыферовъ С. И., с. с. Вестманъ Н. В. Импер. Академія Наукъ Президентъ: Е. И. В. В. Кн **Константинь Константиновичъ.** Вице-през. т. с. Никитинъ П. В.

Учебные округа: ПОПЕЧИТЕЛИ: **С.-Петерб.** д. с. гр. Мусинъ-Пушкинъ А. А., **Моск.** д. с. с. Ждановъ А. М., **Варш.** д. с. с. Бѣляевъ Влад. Ив., **Кіев.** т. с. Зиловъ П. А., **Казан.** д. с. с. Деревницкій А. Н., **Харьков.** д. с. с. Соколовскій П. Е., **Вілен.** д. с. с. Левницкій Г. П., **Одесск.** д. с. с. Щербакъ А. И., **Рижск.** с. с. Прутченко С. М., **Кавказск.** д. с. с. Рудольфъ Н. Ф., **Оренбур.** д. с. с. Владиміровъ Ф. Н., **Зап. Сибир.** т. с. Лаврентьевъ Л. И.

МИНИСТЕРСТВО ФИНАНСОВЪ. Министръ д. с. с. Коковцевъ В. Н. Тов.: т. с. Новицкій I I. т. с. Веберъ С. Ф., д. с. с. Покровскій Н. Н. **Канц.:** Дир. с. с. Львовъ Е. Д., **Главное управл. неокладныхъ сбор. и казен-продажи питей:** Нач. (тов. мин.) т. с. Новицкій I I., Упр. т. с. Германовъ А. М.—**Д-нтъ Государств. Казначейства:** Дир. д. с. с. Николаевко А. И.—**Д-нтъ Окладн. сбор.:** Дир. д. с. с. Вишняковъ А. А.—**Д-нтъ Тамож. сбор.:** Дир. т. с. Ганъ С. Д.—**Д-нтъ Желѣзнодорожн. дѣль:**—Дир. д. с. с. Пляциновъ Н. Е.—**Государ. комис. погаш. долговъ:** Упр. т. с. Шумахеръ А. А. **Особ. Канц. по Кред. части:** Дир. д. с. с. Давыдовъ Л. Ф.—**Госуд. Банкъ** Упр. д. с. с. Коншинъ А. В.—**Крестьянскій и Дворянскій позем. банки.** Упр. д. с. с. Хрипуновъ С. С.—**Экспедиція заготовленія Государствен. бумагъ:** Упр. т. с. Тавилдаровъ Н. И.—**Монетный дворъ** (Спб. Петропав-крѣп.) Нач. д. с. с. Рѣдько А. Г.—**Отдѣл. Корпусъ погранич. стражи:** Команд.: отд. корп. г. л. Пыхачевъ Н. А.

МИНИСТ. ТОРГОВЛИ и ПРОМЫШЛЕН. Министръ т. с. Тимашевъ С. И.—Тов. его: т. с. Остроградскій М. А., д. с. с. Коноваловъ Д. П., д. с. с. Миллеръ П. И.—**Совѣтъ торговли и промыш.** Тов. мин. Отд. торг. Упр. д. с. с. Сибилевъ В. Д. Отд. промышл. Упр. с. с. Литвиновъ-Фалвнскій В. П.; Отд. учебный Упр. т. с. Лагоріо А. Е.—**Отд. торг. морепл.**

—**Отд. Торг. портовъ** Нач. д. с. с. Веселаго. С. П.—**Горный Д-тъ:** Дир. д. с. с. Курмаковъ Н. Н.—**Упр. наз. мин. водъ** Дир. д. с. с. Тиличевъ С. В.

ГЛАВНОЕ УПРАВЛЕНІЕ ЗЕМЛЕДѢЛІЯ и ЗЕМЛЕУСТРОЙСТВА. Главно-управляющій—гфмр. Кривошеинъ А. В., Тов.: т. с. Иваницкій Б. Е., т. с.

Полбиновъ А. Д.—**Канцел.** Упр. д. с. с. Зубовскій П. П. **Д-ить Гос. Зем. Имущ.** Дир. д. с. с. Ритихъ А. А.—**Д-ить Землед.** Дир. д. с. с. гр. Игнатьевъ П. Н. **Отд. сельск. знооміи и сельскохоз. статист.** Упр. в. с. Кошко В. С.—**Лѣсной Д-ить** Дир. д. с. с. Кублицкій Потухъ А. Ф.—**Переселенч. упр.** Нач. д. с. с. Глинка Г. В.

МИНИСТЕРСТВО ПУТЕЙ СООБЩЕНІЯ. (На Фонтанкѣ, у обухова моста.) **Министръ** т. с. Рухловъ С. В.—**Тов.:** т. с. Щукинъ И. Л., дес. Думитрашко П. Н. **Инж. Сов. Преде.** **Канц. мин. отд. по отчужд. имущ.** Дир. с. с. Туганъ-Барановскій Н. И. **Упр. внутр. водни. путей и шосс. дор.** Нач. с. с. кн. Шаховской Всев. Н.—**Упр. жел. дор. нач.** д. с. с. Козыревъ Д. П.—**Упр. по сооруж. жел. дор.** Нач. с. с. Вурцель Е. Д.

ГОСУДАРСТВЕН. КОНТРОЛЬ. (Мойка.) **Гос. контролеръ** т. с. Харитоновъ П. А. **Тов.:** т. с. Николаевъ А. И.—**Канцел.** Дир. д. с. с. Ларионовъ Е. Н.

ГЛАВН. УПРАВЛ. КОННОЗАВОДСТВА. Упр. г. л. Здановичъ А. И.—**Канц.** Дир. д. с. с. Бржзовскій А. И.

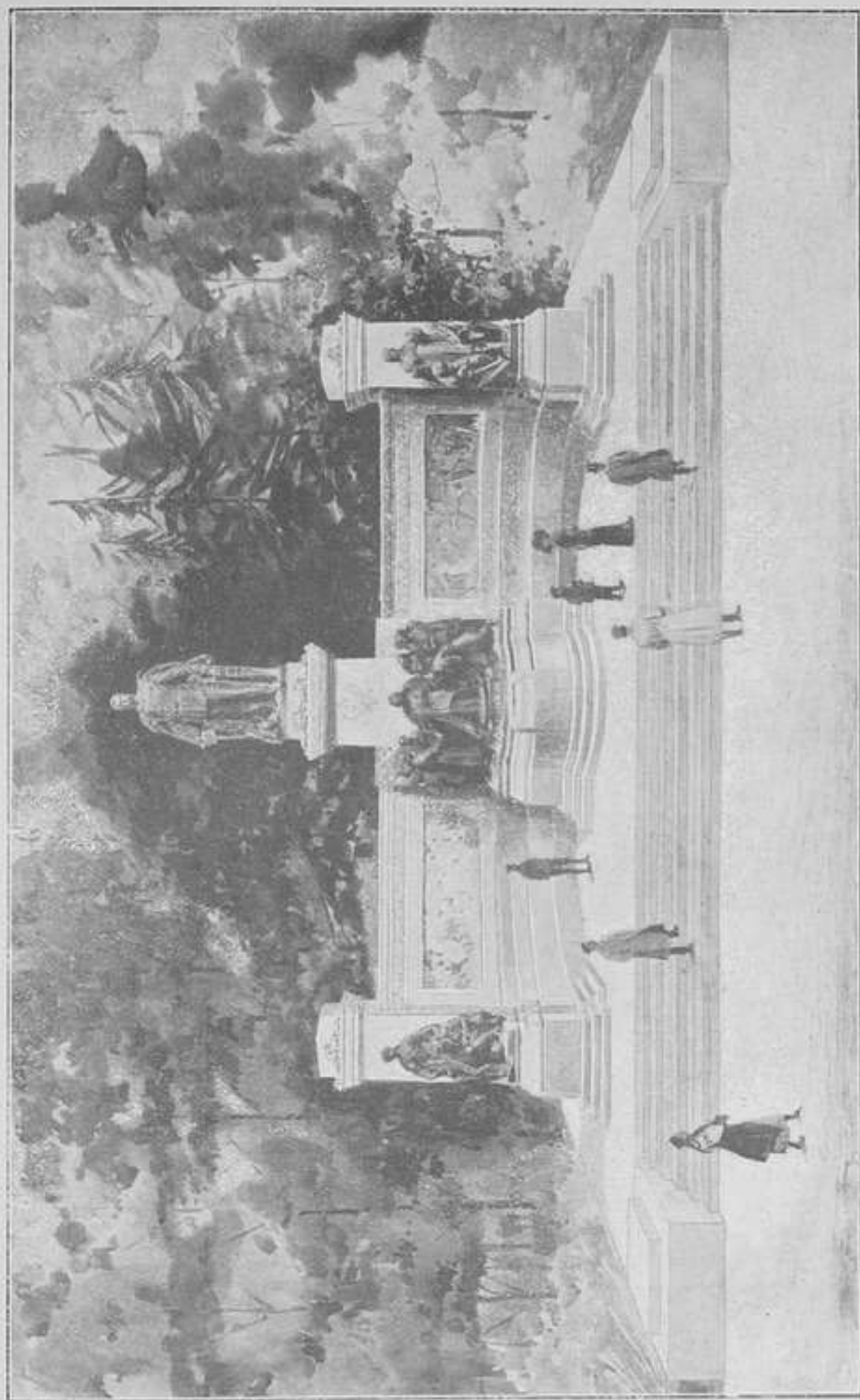

ПРОЕКТЪ ПАМЯТНИКА ИМПЕРАТОРУ АЛЕКСАНДРУ II, ВЪ Г. КІЕВѢ.

Отдѣлъ I. КАЛЕНДАРЬ

НА

1911-й годъ.

(ТРЕТІЙ ПО ВИСОКОСЬ).

ПАСХАЛІЯ НА 12 ЛѢТЪ.

Високосные годы напечатаны жирными цифрами.

ГОДЫ.	Продолж. Рождества, масляца.		Нед. яс. (масное заговѣнье)		Нед. сыр (сырное заговѣнье)		Пасха Христова.		Преполо-женіе.		Вознесе-ніе Господне		Пятидо-сагитца.		Продолже-ніе Петро-ва поста.	
	Недѣля.	Дней.	Янв.	Февр.	Февр.	Март.	Март.	Апрѣль.	Апрѣль.	Мая.	Апрѣль.	Мая.	Мая.	Іюня.	Недѣля.	Дней.
1911	7	2	—	13	20	—	—	10	—	4	—	19	29	—	5	2
1912	5	1	29	—	5	—	25	—	18	—	—	3	13	—	5	4
1913	7	6	—	17	24	—	—	14	—	8	—	23	—	2	2	5
1914	6	5	—	9	16	—	—	6	30	—	—	15	25	—	3	6
1915	4	4	25	—	1	—	22	—	15	—	30	—	10	—	6	—
1916	7	3	—	14	21	—	—	10	—	4	—	19	29	—	3	2
1917	6	1	—	5	12	—	—	2	26	—	—	11	21	—	4	3
1918	9	—	—	25	—	4	—	22	—	16	—	31	—	10	1	4
1919	6	6	—	10	17	—	—	7	—	1	—	16	26	—	3	5
1920	5	5	—	2	9	—	29	—	22	—	—	7	17	—	5	—
1921	8	3	—	21	28	—	—	18	—	12	—	27	—	6	2	1
1922	6	2	—	6	13	—	—	3	27	—	—	12	22	—	4	2

Крестные ходы въ Кіевѣ.

- Января 6, четвергъ, въ день Богоявленія, крестный ходъ изъ Кіево-Братскаго монастыря на рѣку Днѣпръ для освященія воды.
- Мая 4, среда, Преположеніе, крестный ходъ изъ Софійскаго собора на Крещатику къ часовнѣ Александра Невскаго.

- Юля 15, пятница, Св. Владимира, крестный ходъ изъ всѣхъ церквей къ памятнику Св. Владимира на Крещатикской колодезь, подъ старымъ памятникомъ Св. Владимира.
- Августа 1, понед., въ день мучениковъ Маккавеевъ, изъ Кіево-Подольскаго Успенскаго собора и изъ Братскаго монастыря на р. Днѣпръ.
- „ 15, понед., въ день Успенія Пресвятыя Богородицы, крестный ходъ около большой церкви Кіево-Печерской Лавры.

Посты и мясоостія.

- 5 января, ср., Навечеріе Богоявленія (голодная кутья).
- Съ 21 февр. до 10 апр. великій постъ и страстная седмица.
- Съ 5 по 28 іюня включительно Петровъ постъ (Петровка).
- Съ 1 по 14 августа включительно Успенскій постъ (Спасовка).
- 29 августа, понед., Усѣкновение Главы Св. Крестителя Іоанна.
- 14 сентября, ср., Воздвиженіе Честнаго Креста Господня.
- Съ 15 ноября по 24 декабря включительно постъ предъ Рождествомъ Христовымъ (Филипповка).
- Среды и пятницы въ теченіе всего года, за исключеніемъ недѣль сплошныхъ (всеядныхъ), а именно: съ 25 декабря по 7 января (за исключеніемъ 5 января голодная кутья), въ недѣлю всеядную предъ великимъ постомъ съ 30 января по 5 февраля включительно, въ недѣлю Св. Пасхи съ 10 по 17 апрѣля и въ недѣлю Св. Троицы съ 29 мая по 5 іюня.

Дни, въ которые воспрещается вѣнчаніе браковъ.

- 1) Наканунѣ среды и пятницы, а также наканунѣ воскресныхъ, праздничныхъ и высокаторжественныхъ дней: восшествія на престолъ Государа Императора и Коронаціи.
- 2) Съ 11-го февраля по 17-е апрѣля по случаю сырной недѣли, великаго поста, и праздника Пасхи.
- 3) Во весь Петровъ и Успенскій посты, а также наканунѣ и въ день усѣкновения главы Іоанна Предтечи.
- 4) Съ 15 ноября по 6 января включительно по случаю поста и праздниковъ Рождества Христова.

Дни неприсутственные.

Я Н В А Р Ъ .

- ⊗ 1 Суббота, Новый годъ. Обрѣзаніе Господне.
- ⊗ 6 Четвергъ. Богоявленіе Господне (Крещеніе).

Ф Е В Р А Л Ъ .

- ⊗ 2 Среда. Срѣтеніе Господне.
- 18 и 19 Пятница и Суббота сырной недѣли (масленая).

М А Р Т Ъ .

- ⊗ 25 Пятница Благовѣщеніе Пресвятыя Богородицы.

А П Р Ъ Л Ъ .

- ⊗ 3 Воскресенье. Входъ во Іерусалимъ Господа нашего Іисуса Христа (недѣля Вай).
- 7, 8 и 9 Четвергъ, Пятниця Суббота—дни страстной недѣли.

- ⊗ 10 Воскресенье. Пасха Христова.
Съ 10 по 17 апрѣля—дни свѣтлой недѣли.
23 Суббота.  Тезоименитство Ея Императорскаго Величества Государыни Императрицы **Александры Ѳеодоровны**

М А Й.

- 6 Пятница.  Рожденіе Его Императорскаго Величества Государя Императора **Николая Александровича**, Самодержца Всероссийскаго
⊗ 9 Понедѣльникъ. Перенесеніе мощей святителя Николая Чудотворца.
14 Суббота.  Коронованіе и муропомазаніе Ихъ Императорскихъ Величествъ Государя Императора **Николая Александровича** и Государыни Императрицы **Александры Ѳеодоровны**.
⊗ 19 Четвергъ. Вознесеніе Господне.
25 Среда.  Рожденіе Ея Императорскаго Величества Государыни Императрицы **Александры Ѳеодоровны**.

- ⊗ 29 Воскресенье. День Св. Троицы.

- ⊗ 30 Понедѣльникъ. День Св. Духа.

І Ю Н Ъ.

- ⊗ 29 Среда. Св. Апостоловъ Петра и Павла.

І Ю Л Ъ.

- 15 Пятница. Св. Равноапостольнаго князя Владиміра.

- 22 Пятница.  Тезоименитство Ея Императорскаго Величества Государыни Императрицы **Маріи Ѳеодоровны**.

- 30 Суббота.  Рожденіе Его Императорскаго Высочества, Наслѣдника Цесаревича и Великаго Князя **Алексія Николаевича**

А В Г У С Т Ъ.

- ⊗ 6 Суббота. Преображеніе Господне.

- ⊗ 15 Понедѣльникъ Успеніе Пресвятыя Богородицы.

- ⊗ 29 Понедѣльникъ. Успѣшное чествованіе главы Предтечи и Крестителя Іоанна.

С Е Н Т Я Б Р Ъ.

- ⊗ 8 Четвергъ. Рождество Пресвятыя Богородицы.

- ⊗ 14 Среда. Воздвиженіе Чести и Животворящаго Креста Господня.

- ⊗ 26 Понедѣльникъ. Св. Апостола Іоанна Богослова.

О К Т Я Б Р Ъ.

- ⊗ 1 Суббота. Покровъ Пресвятыя Богородицы.

- 5 Среда.  Тезоименитство Его Императорскаго Высочества Наслѣдника Цесаревича и Великаго Князя **Алексія Николаевича**.

- 21 Пятница.  Восшествіе на Престолъ Его Императорскаго Величества Государя Императора **Николая Александровича** Самодержца Всероссийскаго.

- ⊗ 22 Суббота. День Казанской чудотв. иконы Пресв. Богородицы.

Н О Я Б Р Ъ.

- 14 Понедѣльникъ.  Рожденіе Августѣйшей Родительницы Государя Императора Ея Императорскаго Величества Государыни Императрицы **Маріи Ѳеодоровны**.

- ⊗ 21 Понедѣльникъ. Введеніе во храмъ Пресвятыя Богородицы.

Д Е К А Б Р Ъ.

- ⊗ 6 Вторникъ.  Св. Николая Чудотворца. Тезоименитство Его Императорскаго Величества Государя Императора **Николая Александровича**, Самодержца Всероссийскаго.

- ⊗ 25 Воскресенье. Рождество Господа нашего Іисуса Христа. 26 и 27 Понед. и Вторн., дни праздника Рождества Христова

Дни панихидъ.

19 февраля, сб., Панихида по Царь-Освободителѣ Александрѣ II въ годовщину освобожденія крестьянъ отъ крѣпостной зависимости. 12 февраля, суб., Вселенская панихида о всѣхъ умершихъ. 1 марта, вторн., Панихида въ день мученической кончины Государя Императора Александра II. 28 мая, суб., Вселенская панихида о всѣхъ умершихъ. 29 августа, пн., Панихида о православныхъ воинахъ, за вѣру и отечество убиенныхъ. 20 октября, четв., Панихида по въ Бозѣ почившемъ Государѣ Императорѣ Александрѣ III. 22 октября, сб., Вселенская панихида о всѣхъ православныхъ христіанахъ.

Всякія общедоступныя забавы и общественныя увеселенія, въ томъ числѣ театральныя представленія, концерты, маскарады и разныя зрѣлища *воспринимаю ся*: въ Сочельникъ (Рождественскій) и день Праздника Рождества Христова, наканунѣ Дванадцятыхъ Праздниковъ и дня Усекновенія Главы Іоанна Предтечи, въ 1-ю, 4-ю и Страстную недѣли, а также 1-й день (Воскресенье) 2-й недѣли (недѣля Православія) и субботу 3-й недѣли Великаго поста, въ Вербное Воскресенье, въ 1-й день Св. Пасхи и день Воздвиженія Креста Господня и Усекновенія Главы Іоанна Предтечи („Собр. узак. и расп. Правит.“ 1900 г. № 97, ст. 1759).

Кавалерскіе Праздники.

2-го Февраля. Праздникъ ордена св. Анны. **30-го** Августа. Праздникъ ордена св. Александра Невскаго. **22-го** Сентября. Праздникъ ордена св. равноапостальнаго князя Владиміра. **8-го** Ноября. Праздникъ всѣхъ русскихъ орденовъ. **24-го** Ноября. Праздникъ ордена св. великомученицы Екатерины. **26-го** Ноября. Праздникъ ордена великомученика Георгія. **30-го** Ноября. Праздникъ ордена св. Андрея Первозваннаго.

Мѣстныя чудотворныя иконы Божіей Матери

(Съ указаніемъ года обрѣтенія и дней празднованія ихъ)

1) **Братская** (1654) 10 мая и 16 сент.—въ Кіево-Братскомъ монастырѣ. 2) **Всѣхъ скорбящихъ радости** 24 октября—въ Срѣтенской церкви, въ Кіевѣ. 3) **Домницкая** (1696) 8 сент.—Домницкій монастырь въ Черниговской губ. 4) **Дубовицкая**—въ Кіево-Софійскомъ соборѣ. 5) **Елецкая** (1060) 11 янв.; 5 февр. въ Черниговскомъ Успенскомъ Монастырѣ. 6) **Кіево-Печерская (успенія)** 15 августа и 3 мая. Принесена въ Кіевъ въ 1073 году. 7) **Купятицкая** (въ 16 вѣкѣ) 15 ноября—въ Кіево-Софійскомъ соб. 8) **Любечская** (1691) 7 мая—въ Кіево-Софійскомъ соборѣ. 9) **„Одигитрія“** 28 іюля въ Чигиринскомъ Троицкомъ монастырѣ. 10) **Новодворская** 20 дек. бывш. Суражскій монастырь, Черниг. губ. и въ Кіево-Михайлов. монастырѣ. 11) **Почаевская** (1597) 8 сент.—Почаевская лавра Волын. губ. 12) **Рѣпницкая**—въ Борисоглѣб. церкви Чернигова. 13) **Сокольская** 23 февр.—въ Сокольскомъ монастырѣ Полтавской губерніи. 14) **Софія Премудрость Божія** 8 сентября—въ Кіево-Софійскомъ соборѣ. 15) **Спасительница утопающихъ**—с Лепково близъ Новгородъ-Сѣверска, Чернигов. губ. 16) **Черниговская Ильинская** 16 апрѣля—въ Троицко-Ильинскомъ монастырѣ. Кромѣ того, въ Софійскомъ соборѣ находится чудотворная икона св. Николая Мокраго, а въ Фроловскомъ—икона Богородицы.

**Святые, нетлѣнные мощи коихъ почиваютъ въ предѣлахъ
Кіевской губерніи и мѣстнотимые подвижники.**

(Съ указаніемъ года кончины и дней памяти ихъ)

Въ Михайловскомъ монастырѣ. мощи св. великомученицы Варвары, перенесенныя въ Кіевъ изъ Царьграда въ началѣ XIII в., 4 дек. **Въ Софійскомъ соборѣ:** священномученика, митрополита Кіевского Макарія, убитаго татарами въ 1497 г., 1 мая. **Въ Десятинной церкви:** св. вел. кн. Ольги 969 г., Іюля 11. Муч. Феодоръ и сынъ его Іоаннъ, 983 г., іюля 12 (мѣсто погребенія ихъ неизвѣстно). Свв. князя Борисъ и Глѣбъ, 1015 г., іюля 24 и сентября 5: мощи ихъ были въ Вышгородѣ, въ церкви св. Василия, теперь — неизвѣстны. Блаж. Константинъ, митрополитъ Кіевскій, 1159 года іюня 5; мощи его почиваютъ въ Преображенскомъ Черниговскомъ соборѣ. **Въ Кіево-Печерской Лаврѣ:** 1) глава св. равноапостольнаго князя Владиміра, просвѣтителя Россіи, 1015, іюля 15, въ Великой церкви; 2) препод. Феодосія, игум. печерскаго, перваго учредителя общежительнаго порядка въ монастыряхъ, 1074, мая 3 и августа 14 (въ 1091 г. состоялось открытіе и перенесеніе мощей въ Великую церковь, въ пещерахъ же остался только гробъ преподобнаго); 3) св. Михаила, 1-го митрополита Кіевского, 992 сент. 30. — въ Великой церкви. — **Преподобные, мощи коихъ почиваютъ въ ближнихъ (Антоніевыхъ) пещерахъ:** 1) св. Іуліанія, княжна Ольшанская (не позже 1540 г.); обрѣтеніе мощей ея въ XVII в., іюля 6; 2) Прохоръ чудотворецъ, 1103, февраля 10; 3) Іоаннъ постникъ; 4) Антоній основатель Кіево-Печерской лавры, 1073, іюля 10; 5) преп. муч. Феодоръ и 6) Василій 1091, августа 11; 7) Поликарпъ архимандритъ, 1182, іюля 25; 8) Варлаамъ первый игуменъ печерскій, 1062, ноября 19; 9) Даміанъ, пресвитеръ, 1071, октября 5; 10) Никодимъ, просфорникъ, 1141, октября 31; 11) Лаврентій затворникъ печерскій и епископъ туровскій, въ концѣ XII в., янв. 29; 12) Леонасій, затворникъ, 1176, дек. 2; 13) Еразмъ, ок. 1160, февр. 24; 14) Лука, эконокъ печ., ноября 6; 15) Нектарій послушливый, нояб. 29; 16) Агапиль, врачъ, 1195, іюня 1; 17) Іоанъ и 18) Теофиль, братья, въ XI в., декабря 29; 19) свящ.-муч. Іоаннъ Кукша, 1215, авг. 27; 20) Алексій; 21) Григорій, иконописецъ, 1094, янв. 8; 22) Савва, чудотворецъ, апр. 24; 23) Сергій послушливый, окт. 7; 24) Меркурій, вполнѣдствіи епископъ смоленскій, 1238, нояб. 24; 25) Пименъ многоболѣзненный 1139, авг. 7; 26) Несторъ, лѣтописецъ, 1116, окт. 27; 27) преп.-муч. Евстратій, около 1110, мар. 28; 28) Елладій, затворникъ, постникъ и чудотворецъ, мая 28; 29) Іеремія прозорливый, въ X в., октяб. 5; 30) Мойсей Угринъ (венгерецъ), 1041 іюля 26; 31) Іоаннъ многострадальный, ок. 1100, іюля 18; 32) Маркъ гробокопатель, въ XI в., дек. 29; 33) Никола святоша, князь черниговскій 1136, окт. 14; 34) Григорій чудотворецъ, 1094, янв. 8; 35) Онисимъ, затворникъ, іюля 14; 36) Матеей прозорливый, въ XI в., октября 5; 37) Исаія чудотворецъ, мая 15; 38) Авраамій трудолюбивый, авг. 21; 39) Нифонтъ, еписк. новгородскій, 1156, апр. 8; 40) Сильвестръ, января 2; 41) Пименъ постникъ, авг. 27; 42) Онуфрій молчаливый, іюля 21; 43) Спиридонъ, просфорникъ, ок. 1139, окт. 31; 44) Арефа, затворникъ, дек. 24; 45) Анатолій затворникъ, іюля 3; 46) Теофиль, затворникъ, дек. 29; 47) Сисей затворникъ, августа 28; 48) Алипій, иконописецъ, ок. 1114, авг. 17; 49) Онисифоръ, исповѣдникъ, нояб. 9; 50) Симонъ, епископъ Суздальскій, въ XIII в., мая 10; 51) Никонъ, четвертый игуменъ печерскій, 1088, марта 23; 52) Феофанъ, постникъ, окт. 11; 53) Макарій, діакопъ, янв. 19; 54) преп.-муч. Анастасій, янв. 22; 55) Авраамій затворникъ, авг. 21; 56) 12 братій трудившихся въ созданіи Великой лаврской церкви, имена ихъ неизвѣстны 57) Исаакій, затворникъ, февр. 14; 58) Ілья Муромецъ, чудотворецъ, въ XII в., дек. 19; 59) св.-муч. младенецъ Іоаннъ, Іюля 12; 60) Никонъ Сухій, дек. 11; 61) Ефремъ, еписк. переяславскій, въ XI в., янв. 28; 62) Титъ пресвитеръ, въ XIII в. февр. 27; **Препод-**

добные, мощи коихъ почиваютъ въ дальнихъ (Феодосіевыхъ) пещерахъ и соборъ коихъ празднуется 28 августа 1) Мойсей чудотоорець; 2) Лаврентій затвори., янв. 29; 3) Иларіонъ, схимникъ; 4) Пафнутій, затвори.; 5) Мартирій, діаконь; 6) Феодоръ, князь Острожскій (XV в.); 7) Аванасій, затворникъ; 8) Діонисій, затвори.; 9) Теофиль, еписк. новгородскій (XV в.); 10) Зинов. постн.; 11) Григорій чудот. 12) Ипатій, цѣлебникъ; 13) Лукіанъ священномученикъ; 14) Іосифъ многоболѣзн.; 15) Павелъ послушливый; 16) Сисой схимникъ; 17) Несторъ неквижный; 18) Памва затвори.; 19) Феодоръ молчалив.; 20) Софроній затвори.; 21) Панкратій, Іеромон. затвори.; 22) Анатолій затвор., 3 Іюля; 23) Аммонъ, затвори., 24) Мордарій затвори.; 25) Піоръ затвори.; 26) Мартирій затвори.; 27) Руфъ затворникъ; 28) Веніаминъ; 29) Ефросинія XII в., княжна и игуменья Полоцкая, 23 мая; *) 30) Кассіанъ, затвор.; 31) Арсеній трудолюб.; 32) Евфимій схимникъ; 33) Титъ воинъ; 34) Акила діаконь; 35) Пансій; 36) Меркурій пост.; 37) Макарій, діаконь; 38) Пименъ постн.; 39) Леонтій, канонархъ печерскій; 40) Геронтій, канонархъ печерскій; 41) Захарій постникъ; 42) Силуанъ, схимникъ; 43) Агаѳонъ чудотв.; 44) Игнатій, архиманд. печерскій, и 45) Логгинъ, вратарь.

Необходимыя свѣдѣнія для богомольцевъ въ Кіевѣ.

Церкви открыты въ Софійскомъ и Владимірскомъ соборѣ, а также въ монастыряхъ: Николаевскомъ, Михайловскомъ и Братскомъ съ 6 час. утра до окончанія вечерняго богослуженія; въ Печерской Лаврѣ съ 6 час. утра до 12 час. дня и съ 3 час. пополудни до окончанія вечерней службы. **Входъ въ лаврскія пещеры** для поклоненія мощамъ св. угодниковъ печерскихъ открытъ съ 6 час. утра до 12 час. дня и съ 4 час. вечера до окончанія вечерней службы.

Звонъ въ церквахъ къ литургіи ранней—лѣтомъ въ 6 час., зимою въ 7 часовъ утра. Благосѣсть къ поздней литургіи въ 9 час. утра. Звонъ къ вечерни—лѣтомъ въ 5 час. зимою въ 4 ч. дня. Благосѣсть ко всенощной воскресной и праздничной—въ лѣтнее время въ 6 час.; въ зимнее—въ 5 час. вечера. Звонъ къ утрени въ лаврѣ—лѣтомъ въ 2 ч., и зимой въ 1 ч. ночи.

Торжество православія въ 1-ю недѣлю Велик. поста и чинъ „омовенія ногъ“ въ великій четвергъ—совершается въ Софійскомъ соборѣ.

Архіерейскія службы совершаются: въ *Софійскомъ соборѣ*—въ высокопраздничные и праздничные дни, въ *Печерской Лаврѣ*—во время пребыванія въ ней кіевского митрополита состоящаго ея священноархимандритомъ, въ *Михайловскомъ, Братскомъ и Николаевскомъ* (на Печерскѣ) монастыряхъ, въ которыхъ настоятельствомъ преосвященные викарии кіевского митрополита.

Акаѳисты читаются: *по вторникамъ*, предъ литургіей, въ 8½ час. утра, въ Михайловскомъ монастырѣ—св. великомученицѣ Варварѣ; *по средамъ*, предъ литургіей, въ 8½ час. утра, въ Великой лаврской церкви—Успенію Божіей Матери; *по четвергамъ*, предъ литургіей, въ 8½ час. утра, въ Софійскомъ соборѣ—святителю Христову Николаю; *по пятницамъ*, предъ литургіей, въ Андреевской церкви—Страстямъ Христовымъ; *по субботахъ*, въ 8½ час. утра—въ Братскомъ монастырѣ.

Пассія, или чтенія страстей Христовыхъ, на повечеріи съ пѣніемъ: „Тебѣ одѣющемуся свѣтомъ ярко ризою“—предъ началомъ чтенія и „Придите ублажимъ Іосифа пріснопамятнаго“—по окончаніи чтенія, отправляются соборомъ по пятницамъ 1, 2, 3 и 4-й недѣли Великаго поста; въ Софійскомъ соборѣ въ 4 ч. дня; въ Михайловскомъ и Братскомъ монастыряхъ въ 3 часа и въ Печерской Лаврѣ, въ церкви ближнихъ пещеръ, также въ 3 часа дня.

*) 22-го апрѣля 1910 года, состоялось торжественное перевесеніе мощей св. Ефросинія изъ г. Кіева, въ гор. Полоцкъ.

АЛФАВИТНЫЙ УКАЗАТЕЛЬ

ИМЕНЬ СВЯТЫХЪ ПРАВОСЛАВНОЙ ЦЕРКВИ*)

(съ указаніемъ дней поминовенія ихъ).

Сокращенія: **Арб.**—арабское, **Е.**—еврейское, **Инд.**—индейское, **Копт.**—коптское, **Р.**—римское, **Рус.**—русское, **Сир.**—сирійское, **Сл.**—славянское; *необозначены буквами греческія имена;*

Я.—январь, **Ф.**—февраль, **Мр.**—мартъ, **Ар.**—апрѣль, **М.**—май, **Ин.**—июнь, **Ил.**—июль, **Ав.**—августъ, **С.**—сентябрь, **О.**—октябрь, **Н.**—ноябрь, **Д.**—декабрь.

ИМЕНА МУЖСКІЯ.

Або муч. груз. 8 Янв.	22, 30, Н. 6, 9, 14, 23, 24, Д. 12, мужей защита.	бѣдимъ.
Аввакумъ, Ил. 6, Дек. 2, снѣжный борець Е.	Алексій, Ф. 12, Мр. 17, М. 20, Ил. 10, Ав. 9, О. 5, Н. 23, помощникъ.	Антина, Ар. 11, за всѣхъ.
Августинъ 15 Юня Р.	Алипій, Ав. 17, Н. 26, безпечали.	Антипатръ, Ар. 29, вмѣсто отца.
Авда, Мрт. 31 слово.	Алсей, М. 10, 26, С. 28, Н. 18, вождь, воевода Е.	Антиохъ, Ф. 23, Ил. 16, противящійся, стоящій крѣпко.
Авделай, Ап. 17, народо-вѣщатель.	Амвросій, Д. 7, божественный.	Антонинъ, Ф. 23, Ар. 19, Ав. 1, 4, С. 29, О. 22, Н. 7, 13, широкій, пространный.
Авдикій Ап. 10, отрицающій Р.	Аммось, Ин. 15, крѣпкокъ Е.	Антоній, Я. 8, 17, Ф. 12, Мр. 1, Ар. 14, Ил. 6, 10, Ав. 3, 9, Н. 9, Д. 7, превосходящій.
Авдій, ноябрь 19, С. 5, благій даръ.	Ананія, Я. 4, 26, Ар. 17, О. 1, Д. 1, 17, благодать Господня Е.	Анѳимій, Анѳемъ, С. 3, О. 17, Д. 30 цвѣтущій, цвѣтанъ.
Агаѳонъ, Ф. 20, Мр. 2 добро.	Анастасій, Я. 8, 22, 24, Ф. 10, Ар. 20, О. 25, Д. 5, воскресшій.	Аполлинарій, Ил. 23, войною губящій.
Аггей, Агій, Мр. 9, Д. 16; торжественные Е.	Анаголій, Ар. 23, Ил. 3, Н. 20 восточ.	Аполлоній, Мр. 31, Ил. 10, 30, Д. 14, губитель кораблей.
Агнъ, Мр. 26, непороч., чистъ.	Андрей, М. 18, Ин. 12, 29, Ил. 4, Авг. 19, С. 21, 23, О. 2, 17, 27, Н. 30, Д. 2, мужественъ, храбръ.	Аполлонъ, Ин. 5, губящій, разящій.
Адамъ, Я. 12, Д. 14, отъ земли взятъ.	Андроникъ, Я. 4, М. 17, Ил. 30, О. 9, 12, побѣд. мужей, боривой, божій раб. Е.	Аполлосъ, Я. 4, Мр. 30, Ар. 21, Д. 8.
Адріанъ, Ф. 3, Ап. 17, Ав. 26, силенъ, зрѣль.	Аверкій, М. 26, О. 22, удерживающій, отвращающій, Р.	Ардаліонъ, Ар. 14, грязнящій.
Аетій, Мр. 6, 9.	Авенръ Н. 19, Е.	Арева, О. 24, орель, Арб.
Аза, Азія, Н. 19, чернота.	Авивъ, Я. 29, Мр. 26, С. 6, Н. 15, колось незрѣлый, Е.	Аристархъ Я. 4, Ар. 15, лучшій, высшій начальникъ.
Азарія, Ф. 3, Д. 17, Божія помощь, Е.	Авксентій, Ф. 14, Ар. 18, Д. 13, растителень.	Аристоклій, Ин. 20, Вячеславъ.
Акакія, Мр. 9, Ар. 17, М. 7, 19, Ил. 7, 28, С. 15, Н. 29, незлоба.	Авраамъ, Ф. 1, О. 9, отецъ многихъ плем. Е.	Аріанъ, Д. 14, 30, львиный, Е.
Акила, Я. 21, Ил. 14, орель Р.	Анемподистъ, Н. 2, безпрепона.	Аріу, Ин. 5, левъ, Е.
Акиндицъ, Ар. 18, Ав. 22, Н. 2, безопасъ.	Аникита, Ав. 12, непо-	Аркадій, Я. 26, Мр. 6, достаточный.
Александръ, Ян. 4, 25, 30, Ф. 9, 23, 27, 28, Мр. 6, 9, 10, 12, 13, 14, 15, 16, 25, 28, Ар. 1, 10, 17, 20, 22, М. 13, 14, 20, 26, 29, Ин. 2, 9, 10, Ил. 3, 7, 9, 10, 25, 28, Ав. 1, 9, 11, 12, 21, 27, 30, С. 4, 10, 22, 28, О. 1, 17,		Арсеній, Я. 19, Мр. 2, М. 8, Ин. 12, Ав. 24, О. 28, Д. 13, мужественный.

*) Извлеченъ изъ полного христіанскаго мѣсяцеслова изданія Кіево-Печерской Лавры и полного мѣсяцеслова Востока Архимандрита Сергія.

- Артемій, Я. 4, Мр. 24, Ар. 29, Ін. 23, О. 20, 30, цѣль, здоровъ.
- Артемонъ, Мр. 24, Ар. 13, вѣтрило.
- Архипшъ, Я. 4, Ф. 19, Н. 22, конюшій, завѣдующій конями.
- Астерій, Л. 6, Ав. 7, О. 29, звѣздный.
- Аттикъ, Н. 3, сосѣдній, сосѣдъ.
- Африканъ, Мр. 13, Ар. 10, О. 28.
- Аврамъ, Авраамій, Ф. 4, Ар. 1, Л. 20, Ав. 21, 4, О. 29, вел. отецъ.
- Автономъ, С. 12, самоправъ.
- Агапій, Агатитъ, Ф. 18, Ін. 1, Ав. 10, 19, 21, любимъ.
- Агавъ, Я. 4, Ар. 8, добрыня.
- Агавагель, Я. 23, благій, добрый вѣстникъ.
- Агаеодоръ, Мр. 7, О. 13, Ахиллій, М. 15, круглоустъ.
- Аеанасій, Я. 4, 18, Ф. 22, Мр. 9, М. 2, Ін. 20, Л. 5, Ав. 22, О. 24, 26, Д. 2, безсмертный.
- Аеиногенъ, Л. 16, родомъ изъ Аевнъ.
- Борисъ, Мая 2, Л. 24, Рус.
- Вавила, Я. 24, С. 4, мятежникъ, Е.
- Вадимъ, Ар. 9, Инд.
- Вакхъ, М. 6, О. 7, неистовый.
- Валентинъ, Ар. 24, могучъ, Р.
- Валеріанъ, Ін. 1, 22, мужественъ, Р.
- Валерій, Мр. 9, сильный.
- Варваръ, М. 6, грубый, Р.
- Варлаамъ, Ін. 19, Н. 6, Сир.
- Варнава, Я. 4, Ін. 11, сынъ утѣхи, Е.
- Варѳоломей, Ін. 11, 30, Ав. 25, сынъ радости, Е.
- Василидъ, Я. 20, Ар. 1, Д. 23, царицынъ.
- Василискъ, Мр. 3, М. 22, царевъ.
- Василій, Я. 1, 30, Ф. 28, Мр. 7, 22, 26, Ар. 12, 26, 30, Л. 3, 6, 15, Ав. 2, 11, Н. 28, царь.
- Вассіанъ, Ін. 10, Ок. 10.
- Бендиміанъ, Ф. 1, виноградаръ, Р.
- Венедиктъ, Мр. 14, благословенъ.
- Веніаминъ, Мр. 31, Ав. 28, О. 13, сынъ десницы, Е.
- Викарій, Л. 6, намѣстникъ, Р.
- Викентій, Н. 11, преодоляющій, пребиславъ, поборъ, Р.
- Викторинъ, Я. 31, Мр. 10, Д. 18, побѣдительный, Р.
- Викторъ, Я. 31, Мр. 10, Ар. 18, Н. 11, побѣдитель, побѣдъ, предиславъ, переславъ, Р.
- Виръ, Д. 30, мужъ.
- Виссаріонъ, Ін. 6, дебристый.
- Виталій, Ар. 22, 28, жизненный, Р.
- Витъ, Ін. 15, порицатель, пересудъ.
- Владиміръ, Л. 15, Сл.
- Власій, Ф. 3, 11, невѣжа.
- Вонифатій, Д. 19, добродѣй, Р.
- Всеволодъ, Ф. 11, Н. 27, Сл.
- Вуколь, Ф. 6, пастухъ, пастыръ.
- Вячеславъ, Мр. 4, С. 28, Сл.
- Гавриилъ, Я. 22, Ф. 11, Мр. 26, Л. 13, Н. 27, божій мужъ, Е.
- Гаій, Я. 4, Мр. 9, Ін. 23, Ав. 11, О. 4, 21, Н. 5, панъ, господинъ, Р.
- Галактіонъ, Ін. 22, С. 24, Н. 5, молочный.
- Геласій, Д. 23, смѣющийся.
- Геннадій, Я. 23, Ав. 31, благородный.
- Георгій, Я. 8, 22, Ф. 4, 21, Ар. 4, 7, 19, 23, М. 13, 16, 26, Ав. 18, Н. 3, 26, земледѣлецъ, пахаръ.
- Герасимъ, Мр. 4, честенъ.
- Германъ, М. 12, Ін. 28, 7, Н. 13, единоутроб., родимъ, Р.
- Геронтія, Ар. 1, Ав. 28, старецъ.
- Гликерій, Д. 28, сладокъ.
- Глѣбъ, М. 2, Л. 24, С. 5, Рус. имя.
- Горгій, Ін. 6, быстръ.
- Гордій, Я. 3.
- Григорій, Я. 5, 8, 10, 25, 30, Мр. 4, 12, Ав. 8, 28, С. 30, Н. 5, 14, 17, 20, 23, 28, Д. 19, бодрствующій, бодръ.
- Гурій, Ав. 1, О. 4, Н. 15, Д. 5, пришлецъ.
- Давидъ, Мр. 5, Ар. 12, Ін. 25, 26, Л. 24, С. 6, 19, возлюбленный, милъ, Е.
- Дада, Ар. 28, С. 29, свѣтльвикъ.
- Далмать, Ав. 3.
- Даміанъ, Ф. 23, Л. 1, О. 5, 17, Н. 1, пустыжникъ, Р.
- Даниилъ, Ф. 16, Мр. 4, Ар. 7, Л. 10, Ав. 30, Д. 11, 17, Божій судъ, Е.
- Димитрій, Ф. 11, М. 15, Ін. 3, Ав. 9, С. 11, 21, О. 26, Н. 15, плодъ земной, матери земли.
- Дисидерій, Ар. 21, С. 19, желанъ, бажанъ, Р.
- Дій, Ар. 3, Л. 19, святъ.
- Діодоръ, Я. 31, Ф. 3, Мр. 10, Ар. 29, Л. 6, С. 11, святодаръ.
- Діомидъ, Л. 3, Ав. 16, совѣтъ Божій, божидаръ.
- Діонъ, Л. 6, отгоняющій.
- Діонисій, Мр. 10, 15, Ар. 21, М. 6, 18, Ін. 1, 3, 26, Ав. 4, 18, О. 3, 5, боговдохновенный.
- Дометій, Мр. 8, Ав. 7, укротит, Р.
- Донатъ, Ар. 30, подаренъ, Р.
- Доримедонтъ, С. 19, копьемъ играющій.
- Дороеей, Ін. 5, С. 3, 16, Д. 23, божій даръ.
- Досноей, Ф. 19, даль Богъ Дула, Ін. 15, рабъ Греч.

- Еварестъ, Д. 23, 26, благолюбъ.
- Евгеній, Я. 21, Ф. 12, 19, Мр. 7, Д. 13, добраго рода.
- Евграфъ, Д. 10, хорошо написан.
- Евдокимъ, Л. 31, искусн.
- Евдоксій, С. 6, Н. 3, доброславъ.
- Евиласій, Ф. 6, благомилостивъ.
- Евкарпій, М. 18, добрый плодъ.
- Евклій, Ав. 1, доброславъ, званъ.
- Евламій, Мр. 5, Л. 3, О. 10, благославъ, благосвѣтъ.
- Евлогій, Ф. 13, Мр. 5, Ав. 25, добрословъ.
- Евменій, С. 18, радушень, милостивъ.
- Евнлъ, Ав. 11, добрый пловецъ.
- Евсевій, Я. 20, Ф. 15, Ар. 24, 28, Ин. 22, С. 21, О. 4, благочестивый.
- Евсигній, Ав. 5, добрый родичъ.
- Евстаѳій, Ф. 21, Мр. 29, Ап. 14, Л. 28, С. 20, постоян.
- Евстратій, Я. 9, Мр. 28, Д. 13, добрый воинъ, доброй, воиславъ.
- Евтихій, Я. 20, Мр. 9, Ар. 6, 21, М. 28, Ав. 23, 24, С. 19, удаченъ, счастливъ.
- Евтропій, Мр. 13, Ин. 16, О. 17, добронравъ.
- Евфросинъ, М. 15, С. 11, радостень.
- Евфимій, Я. 20, Мр. 11, Ар. 1, Л. 4, С. 3, О. 15, 29, Д. 26, благоговѣнный, радостень.
- Елеазаръ, Ав. 1, Божья помощь, Е.
- Елисей, Ин. 14, Богъ-Спасъ, Е.
- Елпидифоръ, Ар. 3, Н. 2, надежду приносящій.
- Елпидій, Мр. 7, Н. 15, надежда, надея.
- Емилианъ, Я. 8, Мр. 7, Л. 18, Ав. 8, 18, ласковый.
- Епиктетъ, Л. 7, приобрѣтенъ, надбанъ.
- Епиваній, М. 12, объявлен.
- Еразмъ, Ф. 24, М. 4, 10, возлюбленный.
- Ерастъ, Я. 4, Н. 10, милъ.
- Ермилъ, Я. 13.
- Ермій, Я. 4, Ар. 8, М. 31, Л. 6, Н. 4, вѣстникъ и толковникъ.
- Ермолай, Л. 26, вѣстникъ народа.
- Есперь, М. 2, вечеръ.
- Ефремъ, Я. 28, Мр. 7, М. 16, Ин. 8, плодовитый, растущій.
- Закхей, Н. 18, правдивый, Свр.
- Захарій, Ф. 8, Мр. 24, С. 5, Д. 5, память о Богѣ, Е.
- Зиновій, О. 30, Богоугоднаго житья.
- Зосима, Я. 4, Мр. 30, Ар. 4, 17, Ин. 4, 8, 19, Ав. 8, С. 19, 28, жизни знакъ.
- Игнатій, Я. 29, М. 19, 28, С. 27, О. 23, Д. 20, невѣдомъ, Р.
- Игорь, Ин. 5, Рус.
- Иларій, Л. 12, весель.
- Иларіонъ, Мр. 28, Ин. 6, Ав. 18, О. 21, тихомиръ.
- Илиодоръ, С. 28, Н. 19, солнцевъ даръ.
- Илія, Я. 8, Ф. 16, Мр. 28, Л. 20, С. 13, 17, Д. 19, Божья сила, крѣпость, Е.
- Инокентій, Л. 6, Н. 26, непорочень, Р.
- Ипатій, Мр. 31, Ин. 3, 18, С. 21, Н. 20, высочайшій, вышата.
- Ипполитъ, Я. 30, Ав. 13, распрягающій коней.
- Ираклій, Мр. 9, М. 18, О. 22, воиславъ.
- Иринархъ, Я. 13, Н. 28, мира начальникъ, властимиръ.
- Иринея, М. 26, Ав. 13, 23, мирень.
- Иродіонъ, Я. 4, Ар. 8, пѣень владыкъ.
- Исакій, Исаакъ, Ф. 14, Мр. 22, Ар. 12, 21, М. 4, 18, 30, Ав. 3, С. 21, Н. 20, смѣхъ, Е.
- Исавръ, Ин. 17, Л. 6, вѣтерокъ.
- Исаія, Ф. 16, М. 9, 15, спасеніе отъ Бога, Е.
- Исидоръ, Ф. 4, М. 14, Л. 6, равень даръ.
- Исихій, Ф. 19, Мр. 5, 9, М. 10, Л. 7, О. 3, спокоень, тихъ.
- Исмаилъ, Ин. 17, услыш. Богъ, Е.
- Иадоръ, Ф. 4, Фіалки даръ.
- Иакимъ, Л. 3, 18, Д. 24, яхонтъ.
- Иаковъ, Я. 4, 13, 29, Мр. 4, 21, 24, Ар. 10, 30, Ин. 30, Ав. 9, О. 9, 23, Н. 1, 26, 27, Д. 26, Препона, Е.
- Ианнуарій, Ар. 21, 28, привратникъ, Р.
- Иасонъ, Я. 4, Мр. 19, Ар. 28, врач, Е.
- Иеремія, Ф. 16, Ар. 6, М. 1, О. 5, возвышенъ Богомъ, Божія побѣда, Е.
- Иеронимъ Іюня 15.
- Иеровей, О. 4, освященъ Богомъ.
- Иисусъ, С. 1, Божія помощь, Е.
- Іоадъ, Мр. 30, братъ, Е.
- Іоакимъ, С. 9, воскрешеніе, Е.
- Іоанникій, Н. 4, благодатью побѣждающій, святоборъ, Е.
- Іоаннь, Я. 7, 15, 22, 26, 27, 30, 31, Ф. 23, 24, 29, Мр. 9, 20, 27, 29, 30, Ар. 12, 14, 18, 19, М. 8, 19, 24, 25, 26, 29, Ин. 2, 12, 13, 19, 24, 26, 28, 30, Л. 12, 18, 21, 30, Ав. 4, 9, 18, 29, 30, С. 2, 7, 14, 23, 26, О. 3, 12, 19, 22, 28, Н. 1, 9, 12, 13, 20, 28, Д. 2, 3, 4, 7, благодать Божія, Е.
- Іоасафъ, С. 10, Н. 19, Е.
- Іовъ, М. 6, врагомъ ненавидимъ, Е.
- Іона, Мр. 28, 31, М. 27, Ин. 15, С. 22, О. 5, Н. 5, голубъ, Е.

- Иосифъ, Я. 4, 14, 26, Ар. 4, Ав. 28, С. 9, Н. 3, 20, Д. 26, умноженіе, Е. Иосій, Я. 4, спаси Е.
 Иувеналій, Іл. 2, юношескій. Р.
 Иувентинъ, С. 5, Р.
 Иуда, Іл. 19, 30, исповѣдан
 Іудіанъ, Я. 8, 29, Ф. 6, 16, Мр. 16, Іл. 3, 21, Іл. 13, 28, Ав. 9, С. 4, 12, 13, О. 7, 18, юліевъ Р.
 Іудій, Іл. 21, волнистый Р.
 Іустиніанъ, Н. 14, іустиновъ Р.
 Іустинъ, Іл. 1, правдивъ, управда. Р.
 Іустъ, Я. 4, Іл. 14, О. 30, правдивъ, правъ. Р.
 Каланикъ, М. 24, Іл. 29, Ав. 23, Д. 14, добропобѣдный.
 Каллистратъ, С. 27, Д. 30, добрый воинъ, славою, воинславъ.
 Каллистъ, Мр. 6, прекраснѣйшій.
 Капитовъ, Мр. 7, Ав. 12, головастый, головачь Р.
 Карпъ, Я. 4, М. 26, О. 13, плодь.
 Кассіанъ, Ф. 29, М. 21, пустой. Р.
 Касторъ и Касторій С. 18, Д. 18, чистотворецъ, чистъ. Р.
 Квартъ, Я. 4, Н. 10, четвертый. Р.
 Квинтиліанъ, Ар. 28, пятичи. Р.
 Келестинъ, Ар. 8, небесный. Р.
 Кельсій, Я. 8, О. 14, высокъ. Е.
 Кесарь (арій), Мр. 9, 30, Ок. 7, Н. 1, Д. 8, вързанный. Р.
 Кипріанъ, Мр. 10, М. 10, 27, Ав. 17, 31, С. 16, О. 2, зрѣлый плодь Сир.
 Кирикъ, Іл. 15, вѣстникъ.
 Кириллъ, Я. 18, Ф. 4, 14, Мр. 9, 12, 18, 29, Ар. 28, М. 4, 11, Іл. 9, Іл. 9, С. 6, малый господинъ.
 Кириакъ, М. 2, Іл. 7, 24, Ав. 1, О. 6, 26, О. 28, господскій.
 Киръ, Я. 31, Іл. 28, панъ господинъ, государь.
 Кнеа, Я. 4, Мр. 30, Д. 8, камень. Сир.
 Клавдій, Я. 31, Мр. 9, 10, 19, Іл. 3, Ав. 11, О. 29, Д. 18, замкнутый, тѣсный Р.
 Клеоникъ, Мр. 3, славный побѣдою, браниславъ.
 Клеона, Я. 4, всеславъ
 Климентъ, Я. 4, 23, Ар. 22, Мр. 4, С. 10, Н. 25, милостивъ. Р.
 Кодратъ, Я. 4, Мр. 10, Ар. 21, С. 21, четырехугольный. Р.
 Конкордій, Іл. 4, согласный. Р.
 Кононъ, Мр. 5, 6, поспѣшающій.
 Константинъ, Мр. 5, 6, М. 11, 21, Іл. 5, Іл. 3, Ав. 4, С. 19, О. 22, Д. 26, стойкій, твердый. Р.
 Копрій, Іл. 9, С. 24, грязный, замара.
 Корвилій, М. 19, С. 13, рогатый.
 Косма, Ар. 18, Іл. 1, Ав. 3, О. 12, 17, Н. 1, украшеніе миръ.
 Коронатъ, Ав. 17, вѣнчанъ. Р.
 Ксенофонтъ, Я. 26, иноязычный.
 Кукша, Ав. 27, Рус.
 Куфій, Ав. 11, легкой, легокъ.
 Лаврентій, Я. 29, Ав. 10, 28, украшающій лавромъ. Р.
 Лавръ, Ав. 18, лавровое дерево.
 Лазаръ, Мр. 28, Іл. 15, Іл. 17, О. 17, Н. 7, 17, Божія помощь. Е.
 Ларгій, Іл. 7, щедръ. Р.
 Левкій, Іл. 20, Ав. 17, Д. 14, бѣлый.
 Левъ, Ф. 18, 20, левъ.
 Леонвдъ, Мр. 10, Ар. 16, М. 20, Іл. 5, Ав. 8, какъ левъ.
 Леонтій, Я. 22, Мр. 9, Ар. 21, М. 23, Іл. 18, Іл. 10, Ав. 1, 9, 28, С. 13, О. 17, львиный.
 Линъ, Я. 4, Н. 5, цвѣтокъ прекрасн.
 Логгинъ, Ар. 24, Іл. 24, О. 16, дологъ. Р.
 Логъ, О. 9, благоуханъ Е.
 Лука, Я. 4, 29, Ф. 7, Ар. 22, Іл. 30, С. 7, О. 18, Н. 6, Д. 11, свѣтланъ. Р.
 Лукіанъ, Іл. 3, Іл. 6, 7, С. 13, О. 15, свѣтозаръ. Р.
 Лукій, Я. 4, С. 10, свѣтлый. Р.
 Луишъ, Ав. 23, волкъ.
 Маврикій, Ф. 22, Іл. 10, черномомный. Р.
 Мавръ, Мр. 19, Іл. 7, черенъ.
 Магнъ, Ар. 29, великій Р.
 Макарій, Я. 19, Ф. 19, Мр. 17, Ар. 1, М. 1, 26, Іл. 25, Ав. 18, С. 6, блаженный.
 Македоній, Я. 24, Мр. 23.
 Макроній, С. 13, долговѣчный.
 Максимилианъ, Ав. 4, Ок. 22, Р.
 Максимъ, Я. 21, Ф. 6, 19, Ар. 10, 28, 30, М. 14, Іл. 30, Ав. 11, 13, С. 5, 15, О. 9, 28, Н. 11, 22, высочайшій, величайшій. Р.
 Малахія, Я. 3, Божій послан. Е.
 Малхъ, Мр. 26, царь. Е.
 Мамантъ, С. 2, Р.
 Мануилъ, Я. 22, Мр. 27, Іл. 17, Божее опредѣленіе, божирадъ. Е.
 Мардарій, Д. 13.
 Маринъ, Мр. 17, 28, Іл. 6, Ав. 7, О. 18, Д. 16, морской. Р.
 Маркеллинъ, М. 7, Д. 18, Р.
 Маркелль, Ф. 9, Мр. 1, Іл. 7, Ав. 1, 14, Н. 15, Д. 29, битву прекращающій. Р.
 Маркъ, Я. 4, Мр. 5, 29, Ар. 5, 25, Іл. 3, С. 28, О. 27, 30, Д. 18, 29, увядш. Р.
 Мартинъ, Ар. 14, О. 12, крѣпокъ въ битвѣ. Р.
 Мартиніанъ, Ф. 13, Ар. 11, Ав. 4, О. 22.
 Мартирій, Ав. 28, О. 5,

- мученикъ. Р.
 Матвей Матѣй, Ин. 30, Ав. 9, О. 5, Н. 16, Божій даръ. Е.
 Мелетій, Ф. 12, С. 21, заботливый.
 Мемнонъ, Ар. 29, Ав. 20, память.
 Менандръ, М. 19, юродивый.
 Меркурій, Ф. 25, Мр. 6, М. 24, Лл. 24, 28, Р.
 Меводій, М. 11, Ин. 1, 14, 20, порядочный.
 Милій, Н. 10, воинъ. Р.
 Мина, Я. 5, Ф. 17, Ар. 12, Ав. 25, Н. 11, Д. 10, мѣсяч., лунный.
 Миронъ, Ф. 14, Ав. 8, 17.
 Мисаилъ, Д. 17, Богомъ сильн. Е.
 Митрофанъ, Ин. 4, Ав. 7, Н. 23, матерью явленъ. Р.
 Михаилъ, Я. 11, Ф. 14, М. 21, 23, Лл. 12, 29, С. 6, 20, 30, О. 1, Н. 8, 22, Д. 18, Е.
 Михай, Я. 5, Ав. 14, убогъ. Е.
 Модестъ, М. 16, Ин. 15, Д. 18, скромнъ. Р.
 Мойсей, Я. 14, Ф. 23, Лл. 26, А. 28, С. 4, спасенъ изъ воды. Е.
 Мокій, Ян. 29, М. 11, Июл. 3, юродствующій.
 Назарій, О. 14, отдѣленный. Е.
 Наркисъ, Я. 4, О. 31, тяжель.
 Наумъ, Д. 1, утѣха. Е.
 Наваанлъ, Ар. 22, Божій даръ. Е.
 Неонъ, Я. 16, Ар. 24, 28, С. 28, О. 29, плавающій пловецъ.
 Неофитъ, Я. 21, Ав. 22, новорожденный.
 Несторъ, Ф. 28, Мр. 1, О. 27, пловецъ.
 Никандръ, Мр. 15, Ин. 5, С. 24, Н. 4, побѣда.
 Никаноръ, Я. 4, Лл. 28, Д. 28, смотрящій на побѣды, боиславъ.
 Никита, Я. 31, Мр. 20, Ар. 3, 30, М. 14, 24, 28, С. 9, 15, О. 13, побѣдит.
 Никифоръ, Я. 31, Ф. 9, Мр. 10, 13, Ар. 19, Ин. 2, Н. 13, побѣдоносецъ.
 Никодимъ, Ав. 2, Ок. 31, невинная кровь. Е.
 Николай, Никола. Ф. 4, Мр. 9, М. 9, Лл. 27, О. 14, Д. 6, 24, побѣда людей. Греч.
 Никтоноліонъ, Н. 3.
 Никонъ, Мр. 23, С. 28, Н. 17, Д. 11, побѣждающій, побѣдъ.
 Нилъ, М. 27, С. 17, Н. 12, Д. 7, черенъ, мутенъ, Конт.
 Нифонтъ, Ар. 8, Д. 23, цѣломудренъ.
 Олимпій, Олимпъ. Лл. 30, Н. 10, Олимпійскій.
 Онисимъ, Я. 4, Ф. 15, М. 10, Лл. 14, полезень.
 Онуфрій, Ин. 12, начало цѣны.
 Орестъ, О. 10, Д. 13, жаждущій.
 Осія, Ав. 27, О. 17, спасеніе. Е.
 Павелъ, Я. 10, 15, Ф. 16, Мр. 4, 7, 10, М. 18, Ин. 3, 28, 29, Лл. 16, Ав. 17, 30, С. 10, О. 4, Н. 6, Д. 7, 15, 23, малъ, маленькій. Р.
 Павлинъ, Ян. 23, М. 18, Дек. 30, Павловъ. Р.
 Павсикакій, М. 13, отрешійся.
 Павсій, Ин. 6, 19, веѣмъ равенъ.
 Павма, Лл. 18, всюю проходящъ.
 Памфилъ, Ф. 16, Ав. 12, всемиръ.
 Панкратій, Ф. 9, Лл. 9, веѣми владѣющій всеволодъ.
 Панхарій, Мр. 19, всему радъ.
 Пансофій, Я. 15, всемудръ.
 Пантелеймонъ, Лл. 27, всемиростъ.
 Пана, Мр. 16, отецъ.
 Парамонъ, Н. 26, на плечахъ носимый.
 Паригорій, Я. 29, утѣхъ.
 Парменій, Лл. 30, ожидающій.
 Пармень, Я. 4, Лл. 28, близкій.
 Пареній, Ф. 7, дѣвственный.
 Патапій, Д. 8.
 Патермуфій, Лл. 9, Сн. 7, 17, отца слава, словомиръ.
 Патрикій, Ар. 20, Р.
 Патроклъ, Ав. 17, названный.
 Пафнутій, Ф. 15, М. 4, С. 25.
 Пахомій, М. 15, толстъ въ плечахъ.
 Перегринъ, Лл. 6, 7, странникъ.
 Петръ, Я. 9, 12, 13, 16, 22, 26, Ф. 1, 22, М. 4, 18, Лл. 12, 25, 29, Лл. 1, Ав. 9, 24, С. 3, 5, 10, 13, 22, 23, О. 4, 5, 9, Н. 25, Д. 21, 28, камень.
 Пигасій, Н. 2, изводящій источнъ.
 Пимень, Ав. 7, 27, вастырь.
 Платонъ, Ар. 5, Н. 18, пространъ.
 Полиевктъ, Я. 9, Д. 19, многожеланный, желанъ, бажанъ.
 Поликарпъ, Фв. 23, Ар. 2, Лл. 24, многоплоденъ.
 Помпей, Лл. 7, Д. 23, пышный, великолѣпный. Р.
 Понтій, Ав. 5, морской.
 Порфирій, Ф. 10, 16, 26, С. 15, Н. 9, багрянъ, червленъ.
 Прискъ, Мр. 9, С. 21, древній. Р.
 Провій и Провъ, Ин. 23, О. 12, Д. 19, честенъ. Р.
 Проклъ, Лл. 12, С. 19, Н. 20, прежде названный. Р.
 Прокопій, Ф. 27, Лл. 8, Н. 22, успѣвающій.
 Прокулъ, Ар. 21, Лл. 30, далекъ. Р.
 Протасій, О. 14, Д. 24, начальнъ.
 Протогенъ, Ав. 25, первенецъ.
 Прохоръ, Я. 4, Ф. 10, Лл.

- 28, начальник хора.
 Пеой, Ав. 9.
 Пудъ, Я. 4, Ар. 15, стыл-
 ливъ.
 Разумникъ, Д. 22.
 Ревокатъ, Ф. 1, отозван-
 ный Р.
 Родіонъ, Ин. 10, розы по-
 купающий.
 Романъ, Я. 29, Ил. 19, 24,
 О. 1, Н. 18, 19, 27, трим-
 ляннъ Р.
 Ромуль, Мр. 15, С. 6,
 крѣпко-тѣснящій, Р.
 Рустикъ, О. 3, деревен-
 ской Р.
 Руфимъ, Мр. 10, Ар. 7,
 Ил. 6, рудый рыжий Р.
 Руфъ, Я. 4, Ар. 8, 29, Ил.
 6, рыжий Р.
 Савва, Я. 12, Ф. 13, Ар.
 15, 24, Ав. 27, 28, О.
 1, Д. 3, 5, неволя, Арб.
 Савватій, С. 19, 27, суб-
 ботній Е.
 Савель, Савиль, Ин. 17,
 О. 28.
 Саламонъ, Я. 2, Е.
 Самей, Я. 9, Е.
 Самонъ, Н. 15, тучень Е.
 Самсонъ, Ин. 27, Д. 30,
 Солнечн. Е.
 Самуиль, Ф. 16, Ав. 20,
 выпрошенный у Бега Е.
 Сатуръ, Ил. 6, сытъ Р.
 Севастіанъ, Мр. 20, Ф. 26,
 Д. 18, почтенный.
 Северинъ, Ин. 4, строг. Р.
 Северіанъ, Мр. 9, Ар. 18,
 Ин. 4, Ав. 22, С. 9 Р.
 Севиръ, Ин. 27, Ав. 20,
 Д. 30, жестокой Р.
 Секунда, Ф. 1, второй Р.
 Селевкій, Селевкъ, Ф.
 16, С. 13, терпящій бу-
 рю въ морѣ.
 Серапіонъ, Я. 31, Мр. 10,
 16, Ар. 7, М. 24, Ил.
 13, Ав. 18, С. 13.
 Сергій, Мр. 20, Ин. 28, Ил.
 5, С. 11, 25, Ок. 7, Р.
 Сикстъ, Ав. 10, шестой Р.
 Сила, Я. 4, Мр. 26, Ил. 30,
 молчаливъ Р.
 Сильванъ, Я. 4, 29, М. 4,
 Ил. 10, 30, О. 14, лѣс-
 ной Р.
 Сильвестръ, Я. 2, лѣс-
 ной Р.
 Симеонъ, Я. 4, 26, Ф. 3,
 13, Ар. 5, 17, 27, М.
 18, 23, Ил. 21, С. 1, Е.
 Симонъ, М. 10, Ин. 30,
 послушливъ Е.
 Сисой, Ил. 6, шестой Е.
 Смарагдъ, Мр. 9, Ин. 7,
 изумрудъ.
 Созонтъ, С. 7, спаситель.
 Сократъ, Ар. 21, сохри-
 мужеств.
 Сосипатръ, Я. 4, Ар. 28,
 Н. 10, спаситель отца.
 Сосеень, Я. 4, Мр. 30, С.
 16, Д. 8, сохраняющій
 свлу.
 Софоній, Д. 3, сокровен-
 ный Е.
 Софроній, Мр. 11, Ав. 28,
 Д. 9, цѣломудренный.
 Спиридонъ, О. 31, Д. 12,
 винтообразный.
 Стахій, Я. 4, О. 31, ко-
 лось.
 Стефанъ, Я. 4, 14, Мр.
 28, Ар. 26, 24, М. 17,
 24, Ил. 13, 14, Ав. 2,
 С. 15, О. 28, Н. 28, Д.
 9, 15, 17, 27, вѣнецъ.
 Стратонъ, Ав. 17, воин-
 ствующій.
 Стратоникъ, Я. 13, С. 13,
 ратиборъ.
 Тарасій, Ф. 25, смущен-
 ный.
 Тарахъ, О. 12, шумъ,
 смятеніе.
 Татіонъ, Ав. 24, Р.
 Терентій, Мр. 13, Ар. 10,
 Ин. 21, О. 28, стираю-
 щій Р.
 Тертій, Я. 4, О. 30, Н. 10,
 третій Р.
 Тигрій, Ин. 16, тигровый.
 Тимолай, Мр. 15, почта-
 тель народа, честиміръ,
 чтиміръ.
 Тимонъ, Я. 3, Ил. 28, Д.
 30, почтающій.
 Тимофей, Я. 4, 22, 24, Ф.
 21, М. 3, Ин. 10, Ав. 19,
 Д. 19, почтающій Бо-
 га, чтимогъ.
 Титъ, Я. 4, Ф. 27, Ар. 2,
 Ав. 25.
 Тихонъ, Ин. 16, Ав. 13,
 случайный, счастливый.
 Трифилій, Ин. 13, три-
 листъ.
 Трифонъ, Ф. 1, Ар. 19, О.
 8 роскошно живущій.
 Трофимъ, Я. 4, Мр. 16,
 18, Ар. 15, Ил. 23, С.
 19, питомецъ.
 Турвонъ, Я. 16, бурли-
 вый Р.
 Уалентій, Ф. 16, Мр. 9,
 см. Валентъ.
 Уалерій, Мр. 9, см. Ва-
 лерій.
 Уаръ, О. 19, кривоногъ.
 Урванъ, Я. 4, Ин. 23, С.
 4, 5, О. 31, городской,
 учтивый Р.
 Урпасіанъ, Мр. 9.
 Фавій, Ав. 5, бобовый Р.
 Фавстіанъ, Ар. 28, при-
 надлежащій Фавсту.
 Фавстъ, Ар. 21, Ав. 3, С.
 6, О. 4, счастливый,
 благополучн. Р.
 Фармуей, Ар. 11.
 Филагрій, Ф. 9, любитель
 полей, дикихъ мѣсть.
 Филадельфъ, М. 10, бра-
 толюбецъ.
 Филаретъ, Д. 1, добролюб.
 Феликсимъ, Ав. 10, са-
 мый счастливый Р.
 Феликсъ, Ил. 6, папорот-
 никъ, счастлив., счаст-
 ной Р.
 Филимонъ, Я. 4, М. 19,
 Ар. 29, Н. 22, Д. 14,
 возлюбленный.
 Филиппъ, Я. 4, 9, Ин. 30,
 Ил. 3, Ав. 17, О. 11, Н.
 14, любитель коней.
 Филитеръ, Д. 30, любитель
 Филь, Мр. 26, другъ.
 Филологъ, Я. 4, Н. 5, лю-
 бословъ.
 Философъ, М. 31, люби-
 тель мудрости.
 Филофей, Я. 29, С. 15,
 боголюбовъ.
 Филуменъ, Н. 29, любимъ.
 Финеесъ, Мр. 12, уповаю-
 щій Е.
 Фирминъ, Ин. 24, твердый
 укрѣпляющій Р.
 Фирмосъ, Ин. 24, крѣпк. Р.
 Фирсъ, Ав. 17, Д. 14, мѣ-
 шающій, приводящій
 въ безпорядокъ.

Флавій, Мр. 9, желтый. Р.
 Флавіанъ, Ф. 18, жел-
 танъ. Р.
 Флегонъ, Я. 4, Ар. 8,
 говорящій.
 Флорентій, Ав. 23, О. 13,
 Д. 30, процвѣтающій,
 цвѣтанъ. Р.
 Флоръ, Ав. 18, Д. 18,
 цвѣтушій, цвѣтъ. Р.
 Фока, Лл. 22, Ав. 9, С. 22.
 Fortunatъ, Я. 4, счаст-
 ливый, счастной. Р.
 Фотинъ, Ф. 22, свѣтозоръ.
 Фотій, М. 27, Лл. 2, Ав.
 9, 12, свѣтель.
 Фоть, О. 28, свѣтъ.
 Харалампій, Ф. 10, ра-
 достью сіяющій.
 Харитонъ, Ин. 1, С. 9, 28,
 благодатный.
 Херимонъ, Ав. 16, О. 4,
 поздравляющій, раду-
 ющій.
 Христофоръ, Ар. 19, М. 9,
 Ав. 30, христоносецъ.
 Хрисанъ, Мр. 19, злато-
 цвѣтъ.
 Фавмасій, Ар. 29, ди-
 венъ, дивошъ.
 Фаддей, Я. 4, Ав. 21, Д.
 29, похвалъ. Е.
 Фалалей, Ф. 27, М. 20,
 маслина въ цвѣту.
 Феогенъ, Я. 2, богорож-
 денный, бокиродъ.
 Феогній, Ар. 29, Ав. 21,
 боговѣдъ.
 Феогность, Мр. 14, бого-
 знающій, богазнай.
 Феодоритъ, Мр. 8, бо-
 гомъ дарованъ.
 Феодоръ, Я. 26, Ф. 8, 17,
 Мр. 5, 6, Ар. 10, 20,
 21, 22, М. 16, 21, 24,
 Ин. 5, 8, 15, Лл. 4, 9,
 12, Ав. 11, 28, С. 4, 5,
 12, 19, 20, 22, Н. 11,
 23, Д. 3, 27, божидаръ.
 Феодосій, Я. 11, 28, Мр.
 27, М. 3, Ав. 14, Бо-
 гомъ данный, богданъ.
 Феодотъ, Ф. 19, Мр. 2,
 Ар. 29, М. 18, Ин. 7,
 Лл. 4, С. 2, 15, Н. 7,
 Богомъ данъ.
 Феодуль, Я. 14, Ф. 16,
 Мр. 9, Ар. 5, М. 2, Ин.

18, О. 28, Д. 3, 23, Бо-
 жій рабъ.
 Феоктистъ, Ян. 4, С. 3,
 Д. 23, Богапріобрѣтшій,
 боговладеъ.
 Феопрепій, Мр. 23, Ав. 22,
 боголѣпъ.
 Феостигъ, Ар. 29, бого-
 покровень.
 Феотекнъ, О. 10, Божье
 чадо.
 Феофанъ, Мр. 12, Ин. 10,
 С. 9, 29, О. 11, бого-
 явленъ боговидъ.
 Феофилъ, Я. 8, 30, Ф. 6,
 Мр. 6, 9, Ин. 12, Лл. 23,
 С. 3, О. 10, Д. 2, 28, 29,
 богумиль.
 Ферапонтъ, М. 25, 27, по-
 читатель.
 Фермъ, Мр. 26, тепель.
 Фирсъ, Ав. 17, Д. 14,
 палка волшебная, вино-
 градъ, вѣтвью обитая.
 Фома, Мр. 21, Ар. 24, Ин.
 30, Лл. 7, О. 6, Д. 10,
 близнецъ. Е.

ИМЕНА ЖЕНСКІЯ.

Августа, Н. 24, священ-
 ная. Р.
 Агасія, Ар. 16, любовь.
 Агаеія, Ф. 5, Ар. 3, Д. 28,
 добра.
 Агаеоклія, С. 17, добро-
 слава.
 Агаеоника, О. 13, благо-
 побѣдная.
 Агнія, Я. 21, непороч-
 ность, чистота. Ягна.
 Агриппина, Ин. 23, Агрип-
 пова. Р.
 Акилвна, Ар. 7, Ин. 13,
 орлиная, Р.
 Алевтина, Лл. 16, ума-
 щающая.
 Александра, Мр. 18, 20,
 Ар. 23, М. 18, Н. 6, за-
 щита мужей, дюжана
 дюжа.
 Алла, Мр. 26.
 Анастасія, Мр. 10, Ар. 15,
 О. 29, 30, Д. 22, вос-
 кресшая, кресина.
 Аниманса, Мр. 26, оду-
 шевляющая.
 Анисія, Д. 30, соверши-

тельница.
 Анна, Ф. 3, Мр. 25, Ин. 13,
 Лл. 5, 25, Ав. 28, С. 9,
 О. 22, 29, Н. 20, Д. 9,
 благодать. Е.
 Антонина, Мр. 1, Ин. 10,
 Антоніева.
 Антонія, 30 сент.
 Анеиса, Лл. 27, Ав. 27,
 высокорѣчъ.
 Анфуса, Ар. 12, Ав. 22,
 процвѣтающая.
 Апполинарія, Я. 5, Вой-
 ною губящая.
 Апфія, Ф. 19, Н. 22, воз-
 жигающая.
 Аріада, С. 18, много-
 воинственная. Е.
 Архелая, Ин. 7, началь-
 ница людей, власта,
 властимира.
 Артемія, Ин. 7, цѣлая,
 непорочная.
 Аванасія, Я. 31, Ар. 12,
 О. 9, Н. 6, безсмертная.
 Валентина, Ф. 10, силь-
 ная, Р.
 Варвара, Д. 4, жестокая,
 грубая.
 Василиса, Я. 8, Мр. 10,
 Ар. 15, 16, С. 3, царица.
 Васса, Ав. 21.
 Вероника, Ок. 4, Р.
 Вивея, Ок. 15.
 Вѣръ, С. 17, Сл.
 Гаіанія, С. 30, славяная.
 Гали, Мр. 10, ясная.
 Галина, Мр. 10, Ар. 16,
 яснота.
 Глафира, Ар. 27, гладкая.
 Гликерія, М. 13, О. 22,
 сладкая.
 Голиндуха, Лл. 3, 12.
 Дарія, Мр. 19, великій
 огонь. Прс.
 Домна, С. 3, Д. 28, гос-
 пожа. Р.
 Домника, Я. 8, О. 12, гос-
 подск. Р.
 Домникія, Ф. 28, побѣж-
 дающая домъ, семью.
 Дороея, Ф. 6, Богомъ
 дарованъ.
 Еванеія, С. 11, благо-
 цвѣта.
 Еввула, Мр. 30, добра-
 рада, — совѣтъ.

- Евгенія, Д. 24, добрарада.
 Евлокія, Мр. 1, Іл. 7, Ав. 4, благоволеніе.
 Евдоксія, Я. 31, доброслава.
 Евлалія, А. 22, милослова,
 Евлампія, О. 10, благосвѣтлая.
 Евникія, О. 28, добропобѣдная.
 Евпраксія, Я. 12, Іл. 25, добродѣя.
 Евсевія, Я. 24, благочестивая.
 Евстолия, Н. 9, добронрава.
 Евтропія, О. 30, добронравна.
 Евемія, Мр. 20 Іл. 11, С. 16, благоговѣйна.
 Евфрасія, Я. 19, Мр. 20, М. 19, доброрѣчивая.
 Евфросинія Ф. 15, М. 23, Іл. 25, Іл. 7, С. 25, Н. 6, веселіе радость.
 Еввалія, Мр. 2, добropicвѣта.
 Екатерина, Н. 24, истинная надежда.
 Елена, М. 21, 26, Іл. 11, избрана.
 Елисавета, Ар. 24, С. 5, О. 22, мирь, присяга. Божья клятва Е.
 Евпистимія, Н. 5, вѣдущая, знающая.
 Епихарія, С. 27, радующаяся.
 Ерміонія, С. 4, соединяющая.
 Еротіида, О. 27.
 Зинаида, О. 11, боговидная.
 Зиновія, О. 30, богонрава.
 Зоя, Ф. 13, М. 2, Д. 18, жизнь.
 Иларія, Мр. 19, весела.
 Инна, (сильная вода) 20, янв. и 20 іюля.
 Ирина, Ар. 3, 15, М. 5, С. 18, мирь.
 Ироида Мр. 5, С. 23, мужественная, подобная герою.
 Исидора, М. 10, равный дарь.
 Ювилла, Ян. 16.
 Јулитта, Іл. 15, 31 (уменьшительно отъ Іулія).
 Іулія, М. 18, Іл. 16, пушистая.
 Іуліанія, Я. 2, Мр. 4, 20, Іл. 22, Іл. 6, Ав. 17, Н. 1, Д. 4, 21, Іуліева.
 Іустина, О. 2, Іустинова Р.
 Калиса, Ар. 16, добруравная.
 Каллиста, Ф. 6, С. 1, прекрасная.
 Капитолина, О. 27, Р.
 Кассинія, Н. 7, шьющая.
 Кикилія, Н. 22.
 Кира, Ф. 28, госпожа.
 Кирилла, Іл. 5, малая госпожа.
 Клавдія Мр. 20, М. 18, Н. 6, Д. 24, Р.
 Клеопатра О. 19, отчаслава.
 Ксенія, Я. 24, странница гостья.
 Ларисса, Марта, 26, приятная, сладкая.
 Леонилла, муч. 16 янв.
 Лидія, Мр. 23.
 Лукина, Іл. 7, свѣтозарная, Р.
 Лукія (свѣтлая) 13 дек.
 Любовь, С. 17, Сл.
 Людмила, С. 16, Сл.
 Мавра, М. 3, О. 31, черна.
 Макрина, Іл. 19, Суха, Р.
 Маргарита, 17, Іюля.
 Марина, Ф. 28, Іл. 17, морская, Р.
 Маріамна, 17 февр.
 Маріонилла, 8 янв.
 Марія, Я. 26, Ф. 6, 12, Ар. 1, Іл. 7, 9, Іл. 12, 22, Ав. 9, О. 29, гордая, превосходство. Е.
 Марса, Ф. 6, Іл. 9, Іл. 4, 6, С. 1, наставница. Е.
 Матрона, Мр. 20, 27, М. 18, Н. 6, 9, госпожа, почтен. женщ. Р.
 Меланія, Д. 31, мрачная, темн.
 Мелитина, 16 сентяб.
 Миодора, С. 10, дарь мѣсяца.
 Митродора, С. 10, дарь матери.
 Муза, М. 16.
 Надежда, С. 17, Сл.
 Наталія, Ав. 26, рожденная.
 Неонилла, 28 окт.
 Нимфодора, С. 10, дарь нимфы.
 Нина, Я. 14.
 Нонна, Ав. 5, прозорливая.
 Олимпіада, Іл. 25, воспѣвающая небо.
 Ольга, Іл. 11, Рус.
 Павла, Ф. 10, Іл. 3, маленькая, Р.
 Параскева, Іл. 26, Окт. 14, 28, утопавшая.
 Пелагея, М. 4, О. 7, 8, морская.
 Переветуя, Ф. 1, вѣчняя Р.
 Піама, Мр. 3, жирная.
 Платонида, Ар. 6, широкovidная.
 Поликсенія, С. 23, гостепримная.
 Пульхерія, Ав. 7, С. 10, красавица.
 Раиса, С. 5, выздоровѣвшая.
 Руфина, С. 2, Е.
 Савина, 11, марта.
 Севастіана, С. 16, почтенная.
 Серафима, Іл. 29, Е.
 Соломонія, Ав. 1, Е.
 Сосипатра, Н. 9, спасающая отца.
 Софія, С. 17, 18, премудрость, мудрота.
 Сусанна, Іл. 6, Ав. 11, бѣлая лилія, Е.
 Стефаніда, Н. 11, какъ вѣнецъ.
 Тансія, 10 мая, 8 октяб.
 Татіана, Я. 12, учредительница, повелительница.
 Текуса, М. 18, Н. 6, родившая.
 Фавста, Ф. 6, благополучная, Р.
 Февронія, Іл. 25.
 Фива, Сн. 3, Луна.
 Фелицата, Я. 25, счастливая, Р.
 Фотина и Фотинія, Фв. 13, 26, Мр. 20, свѣтозарная.
 Харита, Іл. 1, мвля, Милица, Р.

Харитина, О. 5, благодатная.	Сен. 24, Н. 20.	22, Богомъ дарованная.
Харіеса, Мр. 10, Ар. 16, привѣтл.	Ѳеодора, Ф. 11, Мр. 10, Ар. 5, 16, М. 27, С. 11, Н. 14, Д. 30, божидара.	Ѳеона, 5 и 19 апр.
Хіонія, Ар. 16, Іл. 16, свѣжная.	Ѳеодосія, Мр. 20, Ар. 3, М. 29, богдана.	Ѳеоктиста, Я. 31, Н. 9, пріобрѣвшая Бога.
Христина, Ф. 6, Мр. 13, М. 18, Іл. 24. Христова помазанница	Ѳеодотія, Я. 31, Іл. 4, 29, С. 19, О. 22, Н. 1. Д.	Ѳеонилла, 29 окт.
Ѳекла, Іл. 6, 9, Ав. 19.		Ѳеофанія, Д. 16, Божье явленіе.
		Ѳеофила, Д. 28, богумила.
		Ѳоманда муч. 13 апр.

Сокращенія въ календарѣ.

Вс.	Боскресенье.	Пр.	Преподобный.
Пн.	Понедѣльникъ.	Прор.	Пророкъ.
Вт.	Вторникъ.	Св.	Святой.
Ср.	Среда.	Св. мч.	Святой мученикъ.
Чт.	Четвергъ.	Свящмуч.	Священномученикъ.
Пт.	Пятница.	Ч. м.	Часы, минуты.
Сб.	Суббота.	у. в.	утра, вечера.
Патр.	Патріархъ.	ч. юл. к.	числа юліанскаго календаря.
Митр.	Митрополитъ.	ч. гр. к.	числа григоріанскаго календаря.
Архіеп.	Архіепископъ.		
Еписк.	Епископъ.		
Мч.	Мученикъ.		
Мчц.	Мученица.		

Праздничные дни.

- ⊗ Великій праздн. и нераб. день.
- ⊗ Церковный праздникъ. } можно
- ✕ Малый церкви. празн. } работ.
- ☉ Высокотржественный день.

Фазы луны.

- ☉ Новолуніе.
- ☾ Первая четверть.
- ☽ Полнолуніе.
- ☾ Последняя четверть.

УКАЗАТЕЛЬ ЧИСЕЛЪ НА 1911 ГОДЪ.

Дни недѣли.	Январь—31 д.	Февраль—28 д.	Мартъ—31 д.
Воскресење . . .	— 2 9 16 23 30	— 6 13 20 27	— — 6 13 20 27
Понедѣльникъ . . .	— 3 10 17 24 31	— 7 14 21 28	— — 7 14 21 28
Вторникъ . . .	— 4 11 18 25	— 1 8 15 22	— 1 8 15 22 29
Среда . . .	— 5 12 19 26	— 2 9 16 23	— 2 9 16 23 30
Четвергъ . . .	— 6 13 20 27	— 3 10 17 24	— 3 10 17 24 31
Пятница . . .	— 7 14 21 28	— 4 11 18 25	— 4 11 18 25
Суббота . . .	1 8 15 22 29	— 5 12 19 26	— 5 12 19 26
Дни недѣли.	Апрѣль—30 д.	Май—31 д.	Іюнь—30 д.
Воскресење . . .	— 3 10 17 24	— 1 8 15 22 29	— 5 12 19 26
Понедѣльникъ . . .	— 4 11 18 25	— 2 9 16 23 30	— 6 13 20 27
Вторникъ . . .	— 5 12 19 26	— 3 10 17 24 31	— 7 14 21 28
Среда . . .	— 6 13 20 27	— 4 11 18 25	— 1 8 15 22 29
Четвергъ . . .	— 7 14 21 28	— 5 12 19 26	— 2 9 16 23 30
Пятница . . .	1 8 15 22 29	— 6 13 20 27	— 3 10 17 24
Суббота . . .	2 9 16 23 30	— 7 14 21 28	— 4 11 18 25
Дни недѣли.	Іюль—31 д.	Августъ—31 д.	Сентябрь—30 д.
Воскресење . . .	— 3 10 17 24 31	— — 7 14 21 28	— 4 11 18 25
Понедѣльникъ . . .	— 4 11 18 25	— 1 8 15 22 29	— 5 12 19 26
Вторникъ . . .	— 5 12 19 26	— 2 9 16 23 30	— 6 13 20 27
Среда . . .	— 6 13 20 27	— 3 10 17 24 31	— 7 14 21 28
Четвергъ . . .	— 7 14 21 28	— 4 11 18 25	— 1 8 15 22 29
Пятница . . .	1 8 15 22 29	— 5 12 19 26	— 2 9 16 23 30
Суббота . . .	2 9 16 23 30	— 6 13 20 27	— 3 10 17 24
Дни недѣли.	Октябрь—31 д.	Ноябрь—30 д.	Декабрь 31 д.
Воскресење . . .	— 2 9 16 23 30	— — 6 13 20 27	— 4 11 18 25
Понедѣльникъ . . .	— 3 10 17 24 31	— — 7 14 21 28	— 5 12 19 26
Вторникъ . . .	— 4 11 18 25	— 1 8 15 22 29	— 6 13 20 27
Среда . . .	— 5 12 19 26	— 2 9 16 23 30	— 7 14 21 28
Четвергъ . . .	— 6 13 20 27	— 3 10 17 24	— 1 8 15 22 29
Пятница . . .	— 7 14 21 28	— 4 11 18 25	— 2 9 16 23 30
Суббота . . .	1 8 15 22 29	— 5 12 19 26	— 3 10 17 24 31

МѢСЯЦЕСЛОВЪ ПРАВОСЛАВНЫЙ.

Числа.	Дни недѣли.	Мѣсяць ЯНВАРЬ (Просинець, Сичень, Ледень, Студень) имѣеть 31 день.
1	Сб.	⊗ Обрѣзаніе Господне. Новый Годъ. Св. Василя Велик.
2	Вс.	Недѣля 29-я по св. Тройцѣ (предъ просвѣщ.). Св. Сильвестра, папы рим. св. мч. Теогноста еп. въ Паріи. Преп. Серафима Саровскаго.
3	Пн.	Св. прор. Малахія. Св. мч. Гордія.
4	Вт.	Соб. св. 70-ти ап. Пр. Теоктиста. Св. мч. Зосимы и Аонасія.
5	Ср.	Свм. Теофемта и Теоны. Св. пр. Михея. Пр. Григорія (д. пост).
6	Чт.	⊗ Богоявленіе Господне (Крещеніе, праздн. просвѣщенія).
7	Пт.	✠ <i>Соборъ св. Іоанна пр. Предтечи, Крест. Господня</i>
8	Сб.	Пр. Георгія Хозевита и Емеліана испов. Пр. Григорія печ.
9	Вс.	Недѣля 30-я по св. Тройцѣ (по Просвѣщ.). Св. мч. Поліевкта. Св. Фрлиппа, митр. всея Россіи.
10	Пн.	Св. Григорія Нисск. Пр. Павла вологодск. Св. Маркіана.
11	Вт.	✠ <i>Пр. Θεодосія Великаго.</i> Пр. Михаила новгородск.
12	Ср.	Св. Мчц. Татіаны. Св. Саввы сербск. Пр. Евираксін.
13	Чт.	Св. мч. Ермила и Стратоника. Пр. Іакова. Св. мч. Петра.
14	Пт.	Пр. отецъ въ Синаѣ и Ранѣ избіен.: Исаи, Моисея и др.
15	Сб.	Пр. Павла Ѡввейск. Пр. Іоанна Кущника.
16	Вс.	Недѣля 31-я по св. Тройцѣ Поклон. веригамъ св. ап. Петра мч. Неона.
17	Пн.	✠ <i>Пр. Антонія Великаго.</i>
18	Вт.	Св. Аонасія и Кирилла александрійск. Пр. Маркіана.
19	Ср.	Пр. Макарія египтянина. Св. Арсенія арх. Св. мч. Евфрасін.
20	Чт.	✠ <i>Пр. Евфимія велик.</i> Св. мч. Васса, Евсевія и Евтихія.
21	Пт.	Пр. Максима исп. Св. мч. Неофита Св. мчц. Агніи дѣвы.
22	Сб.	Св. ап. Тимоѳея. Св. мч. Анастасія перс. Св. мч. Мануила.
23	Вс.	Недѣля 32-я по св. Тройцѣ Св. мч. Климента. Св. Павлина. Пр. Геннадія костромск.
24	Пт.	Пр. Ксенія. Св. мч. Вавилы. Пр. Македонія пустынника.
25	Вт.	✠ <i>Св. Григор. Богосл.</i> Праздн. ик. Пр. Бог.: Утоли моя печ.
26	Ср.	Пр. Ксенофонта, Маріи, Аркадія и Іоанна. Пр. Симеона ветх.
27	Чт.	✠ <i>Перенесеніе мощей св. Іоанна Златоуста.</i>
28	Пт.	Пр. Ефрема Сирина. Пр. Палладія пустын.
29	Сб.	Перен. мощ. св. мч. Игнатія Богон. Пр. Лаврентія печ.
30	Вс.	⊗ Недѣля 33-я по св. Тройцѣ (о Мытарѣ и Фарисеѣ) <i>Св. Трехъ Святителей: Василя Великаго, Григорія Богослова и Іоанна Златоустаго.</i> Св. Петра болгар.
31	Пн.	Св. чудотв. и безер. Кира и Іоанна. Св. Никиты печерск. Св. мч. Викторина, Виктор, Никифора Клавдіи.

Фаза луны:

☾ Полнолуніе 2-го въ 12 ч. 28 м. ночи.

☾ Послѣд. четв. 9-го въ 8 ч. 23 м. ут.

☀ Новолуніе 17-го въ 11 ч. 47 м. ут.

☾ Первая четв. 24-го въ 5 ч. 30 м. дня.

☾ Полнолуніе 31-го въ 12 ч. 39 м. дня.

МѢСЯЦЕСЛОВЪ ПРАВОСЛАВНЫЙ.

Числа	Дни недѣль.	Мѣсяць ФЕВРАЛЬ (Уноръ, Свѣжень, Вѣляча) имѣеть 28 дней.
1	Вт.	Св. мч. Трифона. Пр. Петра галатійскаго.
2	Ср.	☉ Срѣтеніе Господа Нашега Иисуса Христа.
3	Чт.	Св. и прав. Симеона Богопр. и Анны прор. Мч. Адріана.
4	Пт.	Пр. Исидора пилусіотск. Св. кн. Георгія. Пр. Николая исп.
5	Сб.	Ѳеодосія Углицкаго. Явленіе иконы Пресв. Богород. Елецкой и Ик. Божіей Матери взысканія погибшихъ.
6	Вс.	Недѣля 34-я по св. Троицѣ (о Блудномъ сынѣ). Пр. Вуколы Мч. Іуліана. Св. Фотія патріар. констант. Св. мчнц. Марѣи и Маріи.
7	Пн.	Пр. Парфенія лампсакійск. и Луки Эладск.
8	Вт.	Св. мч. Ѳеодора Стратилата. Св. прор. Захарія серповидца.
9	Ср.	Св. мч. Никифора. Св. мч. Маркелла, Филагрія и Панкратія.
10	Чт.	Св. мч. Харлампія, Порфирія и Анастасія. Пр. Прохора печ.
11	Пт.	Св. мч. Власія севастіиск. Св. Ѳеодоры царицы. Пр. Димитрія прилуц. и св. Всеволода во св. крещ. Гавріила псковс.
12	Сб.	Св. Мелетія антиохійск. ✕ <i>Св. Алексѣя митр. москов.</i>
13	Вс.	Недѣля 35-я по св. Троицѣ (мясопустная) Пр. Мартиніана. Пр. Симеона муроточ. и сына его Саввы.
14	Пн.	Пр. Авксентія Пр. Исаакія печерск. ✕ <i>Св. Кирилла учителя славянскаго.</i> Симеона сербек.
15	Вт.	Св. ап. Онисима. Пр. Евсевія. Пр. Пафнутія и Евфросиніи.
16	Ср.	Св. мч. Намфила, Валента, Павла, Селевка, Порфирія и др.
17	Чт.	Св. великомуч. Ѳеодора Тирона.
18	Пт.	Св. Льва папы римск. Св. Флавіана. Св. Атанита исповѣдн.
19	Сб.	Св. Архипа и Филимона. Пр. Евгенія и Макарія.
20	Вс.	Недѣля 36-я по Св. Троицѣ (сыропустная). Св. Льва еписк. катанск. Св. Агаѳона папы римскаго.
21	Пн.	Пр. Тимоѳея. Св. Евстафія и Георгія.
22	Вт.	Обрѣт. мощ. св. мучениковъ во Евгениі. Пр. Петра и Афанасія.
23	Ср.	Св. Поликарпа смирнск. Пр. Іоанна, Антиоха и Моисея.
24	Чт.	☉ <i>1 и 2 Обрѣтеніе чест. главы Іоанна Крестителя.</i>
25	Пт.	Св. Тарасія архіеписк. константинопольскаго.
26	Сб.	Св. Порфирія газскаго. Св. мч. Севастіана.
27	Вс.	Недѣля 1-я великаго поста. Св. Прокопія Декаполита. Пр. Тита Печерскаго.
28	Пн.	Пр. Василія испов. Св. мч. Нестора. Преподобн. женъ Марины, Киры и Домникіи.

Фазы луны.

☾ Последн. четв. 8-го въ 5 ч. 46 м. утра.

☽ Новолуніе 16-го въ 2 ч. 33 м. ночи.

☾ Первая четв. 23-го въ 1 ч. 3 м. ночи.

МѢСЯЦЕСЛОВЪ ПРАВОСЛАВНЫЙ.

Число	Дни недели	Мѣсяць Мартъ (Сухій, Березозоль, Березень, Ожужакъ) имѣеть 31 день.	
1	Вт.	Св. мч. Евдокіи. Св. мч. Нестора. Св. мчц. Антонины.	2-я нед.
2	Ср.	Св. священномч. Θεодота. Св. Арсенія тверского.	
3	Чт.	Св. мч. Евтропія, Клеоника и Василиска. Св. мч. Зинова.	
4	Пт.	Пр. Герасима. Св. Вячеслава чешск. Св. Павла и Гуліанін.	
5	Сб.	Св. мч. Конона, Марка, Евлогія и Евлампіи.	
6	Вс.	Недѣля 2 великаго поста. Св. 42 мч. во Амморіи. Пр. Аркадія. Обрѣтен. чест. Креста.	3-я нед.
7	Пн.	Св. мч. Ефрема, Василия и Евгенія. Св. Павла исповѣдн.	
8	Вт.	Пр. Θεофилакта. Священномч. Θεодорита. Св. ап. Ерма.	
9	Ср.	✠ <i>Св. 40 мч. севастійскихъ.</i> Св. Кесарія.	
10	Чт.	Св. мч. Кодрата, Кипріана, Діонисія, Павла, Викторина.	
11	Пт.	Св. Софронія патр. іерусалимск. Пр. Евфимія новгород.	
12	Сб.	Пр. Θεофана исп. Св. Григорія Двоеслова папы римск.	
13	Вс.	Недѣля 3 великаго поста. (Крестопок.) Св. Никифора. Св. мч. Александра Св. мчцы Христини.	4-я нед.
14	Пн.	Пр. Венедикта. Пр. Θεогноста. митр. кievск. и всея Россіи	
15	Вт.	Св. мч. Агапія, Александра и Никандра.	
16	Ср.	Св. мч. Савина. Св. Серапіона новгородскаго.	
17	Чт.	✠ <i>Пр. Алексія челоутка Божія.</i> Пр. Макарія.	
18	Пт.	Св. Кирилла, архіеп. іерусал. Св. мч. Трофима и Евкарпія.	
19	Сб.	Св. мч. Хрисанфа и Даріи съ ними Клевдія, Иларіи жены и другихъ	
20	Вс.	Недѣля 4 великаго поста. Пр. Іоанна, Сергія и Патрикія Св. Никиты, архіеп. аполоніад.	5-я нед.
21	Пн.	Св. исповѣд. Іакова епископа.	
22	Вт.	Св. Священ. Василия пресвитета агкирск. Преп. Исакія монаха	
23	Ср.	Св. священом. Никона. Св. мч. Филата и Лидіи.	
24	Чт.	Св. Артемона. Пр. Іакова и Захаріи.	
25	Пт.	⊕ Благовѣщеніе Пресвятыя Богородицы.	
26	Сб.	✠ <i>Соборъ Архангела Гавріила.</i> Св. мч. Иринея.	
27	Вс.	Недѣля 5 великаго поста. Св. мчцы Матроны Св. мч. Мануила и Θεодосія.	6-я нед.
28	Пн.	Пр. Иларіона и Стефана.	
29	Вт.	Пр. Іоанна пустыи. Св. Марка епис. Евстафія исповѣд.	
30	Ср.	Преп. Іоанна Лѣтвичника. Пр. Зосимы.	
31	Чт.	Св. священномч. Ипатія. Св. Іоны, митроп. Кіевскаго.	

Фазы луны.

☾ Полнолуніе 2-го въ 2 ч 0 м. ночи
 ☾ Послед. четв. 10-го въ 2 ч. 28 м. ночи.

☀ Новолуніе 17-го въ 2 ч. 40 м. дня.
 ☽ Первая четв. 24-го въ 2 ч. 57 м. утра.
 ☾ Полнолуніе 31-го въ 4 ч. 38 м. дня.

МѢСЯЦЕСЛОВЪ ПРАВОСЛАВНЫЙ.

Число.	Дни недѣль.	Мѣсяць АПРѢЛЬ (Травень, Квѣтень, Дубень) имѣеть 30 дней.
1	Пт.	Пр. Маріи египетск. Пр. Евфимія и Авраамія болгар.
2	Сб.	Пр. Тита чудотв. Св. муч. Поликарпа.
3	Вс.	Недѣля 6 великата поста. ☩ Входъ въ Іерусалимъ Господа Нашега Іисуса Христа.
4	Пн.	Пр. Іосифа пѣснописца. Георгія безмолвника. Пр. Зосимы
5	Вт.	Св. муч. Агаѳапада и Марка аѳинск.
6	Ср.	Св. муч. Павла во Царѣградѣ. Преп. Платониды.
7	Чт.	Св. Георгія митиленск. и Св. Данила переяславск.
8	Пт.	Св. ап. Иродіона, Агава, Руфа и Целестина папы римск.
9	Сб.	Св. муч. Евсихія. Преп. муч. Вадима.
10	Вс.	Недѣля св. Пасхи. ☩ Пасха Христова.
11	Пн.	Св. мч. Антипы. Преп. Іакова.
12	Вт.	Св. Василія испов. Пр. Исаака Сирина.
13	Ср.	Св. священмч. Артемона. Св. мчц. Ѳаманды.
14	Чт.	Св. Мартина испов. св. мч. литовск. Антона, Іоанна и Евстафія.
15	Пт.	Св. Трофима св. апост. Аристарха и Пуда. мчц. Василисы
16	Сб.	Св. мчц. Агапіи, Ирины и Хіоніи. Св. мч. Леонида.
17	Вс.	Недѣля 2 по св. Пасхѣ (о Ѳомѣ). Св. великомч. Симеона Пр. Зосимы соловецкаго.
18	Пн.	Преп. Іоанна. Муч. Виктора. Преп. Антонія.
19	Вт.	Пр. Іоанна ветхопещ. Св. Георгія и Трифона. Пр. Никифора.
20	Ср.	Пр. Ѳеодора и Анастасія. Св. Григорія Антіохійскаго.
21	Чт.	Св. мч. Януарія и Фавста. Св. муч. Ѳеодора.
22	Пт.	Преп. Виталія св. апос. Наванаила, Луки, Климента.
23	Сб.	☩☩ <i>Св. великом. Георгія побѣдоносца</i> Мчц. Александры
24	Вс.	Недѣля 3 по Пасхѣ (Мүроносиць). Св. мч. Саввы. Пр. Елизаветы
25	Пн.	☩ <i>Св. Апостола и Евангелиста Марка.</i>
26	Вт.	Св. священномч. Василія. Св. Стефана пермск.
27	Ср.	Св. ап. Симеона, сродника Господня. Пр. Стефана печ.
28	Чт.	Св. ап. Іасона и Сосипатра. Св. Кириала, еписк. туровск.
29	Пт.	Св. 9-ти мч. Ѳеогнида, Руфа и др.
30	Сб.	☩ <i>Св. апостола Іакова</i> , брата св. апост. Іоанна Бого- слова Св. мч. Максима. Св. Никиты новгородск.

Седмица страстная.

Фазы луны.

☾ Посл. четв, 8-го въ 8 ч. 38 м. вечера

☽ Новолуніе 16-го въ 12 ч. 27 м. ночи.

☾ Первая четв. 22-го въ 3 ч. 16 м. дня.

☽ Полнолуніе 30-го въ 8 ч. 12 м. утра.

МѢСЯЦЕСЛОВЪ ПРАВОСЛАВНЫЙ.

Числа.	Дни недели.	Мѣсяць МАЙ (Травень, Лѣтень, Свибанъ, Цвѣтень) имѣеть 31 день.
1	Вс.	Недѣля 4-я по Пасхѣ (о Разслабленномъ) Св. прор. Іеремін. ✱ <i>Священномч. Макарія, митр. кievск.</i>
2	Пн.	Св. Аванасія велик. Перенесеніе мощей Бориса и Глѣба.
3	Вт.	✱ <i>Пр. Θεодосія печерскаго.</i> Праздн. чудотв. иконы Пресв. Богородицы кievо-печерск. (съ 1085 г.).
4	Ср.	Св. мч. Пелагеи. Явленіе иконы Богородичныя староруск. <i>Преполовеніе.</i>
5	Чт.	Св. Ирины.
6	Пт.	☉ Св. правед. Іова многострадальнаго.
7	Сб.	Св. Нила сорекаго. Св. муч. Пахомія.
8	Вс.	Недѣля 5-я по Пасхѣ (о Самарянинѣ). ✱ <i>Св. Евангелиста Іоанна Богослова.</i>
9	Пн.	☉ Перенесеніе мощей св. Николая Чудотворца.
10	Вт.	Св. Апостола Симона Зилота.
11	Ср.	Св. учит. славянск. Кирилла и Меодія. мчч. Θεодосіи.
12	Чт.	Св. Елифанія и Германа, патріарха константиноп.
13	Пт.	Св. мчч. Гликеріи. Св. Георгія исповѣдника.
14	Сб.	☉ Св. великомч. Исидора. Пр. Никиты Печерскаго.
15	Вс.	Недѣля 6-я по св. Пасхѣ. (о Слѣпомъ). Преп. Пахомія Великаго.
16	Пн.	Пр. Θεодора. Пр. Ефрема.
17	Вт.	Св. Апостола Андроника. Св. Стефана, патр. цереград.
18	Ср.	Св. Александры. Св. Петра.
19	Чт.	☉ Вознесеніе Господне.
20	Пт.	Св. муч. Θεлагаея Перен. мощей св. Алексія, митр. московск.
21	Сб.	✱ <i>Св. равноап. Константина и Елены.</i>
22	Вс.	Недѣля 7-я по Пасхѣ (св. Отець). Св. мч. Василиска.
23	Пн.	Св. испов. Михаила епископа и Леонтія еп. ростовскаго и мч. Михаила кн. черниговск.
24	Вт.	Преп. Симеона Столпника.
25	Ср.	☉ <i>3-е Обрѣтеніе главы св. Іоанна Крестителя.</i>
26	Чт.	Св. еп. Карпа. Св. Георгія Новаго.
27	Пн.	Св. мчч. Θεодоры. Преп. Θεрапонта.
28	Сб.	Св. Никиты исповѣдника.
29	Вс.	Недѣля 8-я по св. Пахѣ (Пятидесятница). ☉ День св. Тройцы.
30	Пн.	☉ День св. Духа.
31	Вт.	Св. Апост. Еремін. Св. мч. Философа.

Фазы луны.

- ☾ Последн. четв. 8-го въ 11 ч. 25 м. утра. | ☽ Первая четв. 22-го въ 12 ч. 6 м. ночи.
☉ Новолуніе 15-го въ 8 ч. 26 м. утра. | ☾ Полнолуіе 29-го въ 11 ч. 53 м. вечера.

МѢСЯЦЕСЛОВЪ ПРАВОСЛАВНЫЙ.

Число.	Дни недѣль.	Мѣсяць ІЮНЬ (Червень, Ізюкъ, Лицань) имѣеть 30 дней.
1	Ср.	Св. муч. Іустина, Хариты и Валеріана.
2	Чт.	Св. Никифора, патриарха Константиноп. Св. вмч. Іоанна.
3	Пт.	Ммч.: Клавдія, Іпатія, Діонисія, Лукіана и Іуліаніи.
4	Сб.	Св. Митрофана. Пр. Зосимы, еп. вавилонскаго.
5	Вс.	Недѣля 1-я по св. Тройцѣ (всѣхъ святыхъ). Св. мч. Дорофея, Маркіана, Никандра, Леонида.
6	Пн.	Пр. Ілларіона. Мчнц. Сусанны.
7	Вт.	Св. мчц. Маріи. Мч. Маркелла.
8	Ср.	Св. велкмч. Θεодора Стратилата. Св. Ефрема. Пр. Зосимы.
9	Чт.	Св. Кирилла. Св. мчц. Марѣи и Маріи.
10	Пт.	Св. муч. Тимоѣя. Св. мч. Александра.
11	Сб.	Св. апост. Варфоломея и Варнавы.
12	Вс.	Недѣля 2-я по св. Тройцѣ. Пр. Онуфрія велик. и св. Петра аѳонскаго.
13	Пн.	Св. мчц. Акилины и св. Трифилія.
14	Вт.	✠ Св. прор. Елисея. Пр. Меѳодія, патр. константиноп.
15	Ср.	✠ Св. Іоны, митроп. московск. Св. прор. Аммоса.
16	Чт.	Св. Тихона кипрскаго и св. Евтропія чтеца.
17	Пт.	Св. мч. Мануила, Савела и Исмаила.
18	Сб.	Св. мч. Леонтія, Іпатія и Θεодула. Иконы Божіей Матери Боголюбской.
19	Вс.	Недѣля 3-я по св. Тройцѣ. ✠ Св. апост. Іуды, брата Господня. Пр. Іоанна отшельн.
20	Пн.	Священномч. Меѳодія. Св. Левкія исповѣдн.
21	Вт.	Св. мч. Іуліана. Св. Терентія, епископа иконійскаго.
22	Ср.	Священномч. Евсевія. Св. мч. Зинова и Зины.
23	Чт.	Св. мчц. Агриппины. Праздн. владимірской ик. Богоматери.
24	Пт.	✠ Рождество Предтечи и Крестителя Господня Іоанна.
25	Сб.	Мчнц. Февроніи. Св. Давида и Евфросиніи муромскихъ.
26	Вс.	Недѣля 4-я по св. Тройцѣ. Пр. Давида и Діонисія. Праздн. тихвинской ик. Богоматери.
27	Пн.	Пр. Сампсона. ✠ Воспоминаніе побѣды подъ Полтавою.
28	Вт.	Св. Кира и Іоанна. Пр. Германа и Сергія новгородск.
29	Ср.	✠ Св. Апостоловъ Петра и Павла.
30	Чт.	✠ Соборъ св. апостоловъ: Петра, Андрея, Іакова, сына Заведеева, Іоанна, Филиппа, Варфоломея, Θомы, Θаддея, Іакова Алфеева, Іуды Іаковля, Симона и Матѣя.

Фазы луны.

- ☾ Последв. четв. 6-го въ 10 ч. 53 м. веч. | ☽ Первая четв. 20-го въ 11 ч. 22 м. утра.
 ● Новолуніе 13-го въ 3 ч. 21 м. дня. | ☾ Полнолуніе 28-го въ 2 ч. 55 м. дня.

МѢСЯЦЕСЛОВЪ ПРАВОСЛАВНЫЙ.

Число.	Дни недѣль.	Мѣсяць ЮЛЬ (Липецъ, Серпанъ, Жаръ) имѣеть 31 день.
1	Пт.	Св. чудотв. и безсебр. Косьмы и Демьяна.
2	Сб.	✠ <i>Полож. ризы пресв. Богородицы.</i> Св. Фотія, митр. кiev.
3	Вс.	Недѣля 5 по св. Тройцѣ. Св. мч. Іакинфа. Св. Анатолія. Св. Филиппа, митр. московскаго.
4	Пн.	Св. Андрея Критскаго. Пр. Евфимія, суздальск. чудотв.
5	Вт.	✠ <i>Пр. Аѳанасія аѳонскаго. Пр. Сергія радонежскаго</i>
6	Ср.	Пр. Сысоя велик. Мч. Исавра и Иннокентія.
7	Чт.	Пр. Ѳомы и Акавія. Пр. Евдокія, княгини московск.
8	Пт.	✠ <i>Св. велик. Прокопія. Являконы Богоматери казан</i>
9	Сб.	Священномч. Панкратія и Кирилла.
10	Вс.	Недѣля 6 по св. Тройцѣ. ✠ <i>Пр. Антонія печерск.</i> Св. 45 мучениковъ.
11	Пн.	Св. великомч. Евфимія, Блаж. Ольги велик. кн. роосійск.
12	Вт.	Св. мч. Прокла и Иларія. Св. мч. Іоанна и Ѳеодора кievск.
13	Ср.	Соборъ св. архангела Гавріила. Пр. Стефана.
14	Чт.	Св. ап. Акилы. Пр. Онисима чудотворца.
15	Пт.	Св. мч. Киррика и Улиты. ✠ <i>Св. равноап. кн. Владиміра</i>
16	Сб.	Св. мч. Авиногена Св. мч. Павла, Память св. отецъ шести вселенскихъ соборовъ.
17	Вс.	Недѣля 7 по св. Тройцѣ. Св. великом. Марины. Пр. Лазаря.
18	Пн.	Св. мч. Емеліана. ✠ <i>Пр. Іоанна, многостр. печерскаго</i>
19	Вт.	Пр. Макрины. Св. Романа, князя рязанскаго.
20	Ср.	✠ <i>Св. прор. Ильи.</i> Пр. Авраамія, галиц. чудотворца.
21	Чт.	Пр. Симеона Юродиваго и Іоанна постника.
22	Пт.	☑ Св. мурнос. Маріи Магдалены.
23	Сб.	Св. мч. Трофима, Ѳеофила и съ ними 13 мучениковъ.
24	Вс.	Недѣля 8 по св. Тройцѣ. Св. мчц. Христіны. Пр. Поликарпа печ. ✠ <i>Св. кн. Бориса и Глѣба.</i>
25	Пн.	Успѣніе св. Анны, матери Богородицы Пр. Макарія. Память 5-го вселенск. собора въ 553 г. въ Константинополѣ.
26	Вт.	Св. свящ. Ермолая ✠ <i>Пр. Моисея Угрина.</i> Пр. Параскевы
27	Ср.	✠ <i>Св. великомч. Пантелеймона.</i> Св. Николая повгород.
28	Чт.	Св. ап. Прохора, Никанора, Тимона и Пармена.
29	Пт.	Св. мч. Калника. Пр. Михаїла. Св. мчц. Серафимы.
30	Сб.	Св. ап. Силы и Силуана. Св. Іоанна воина.
31	Вс.	Недѣля 9 по св. Тройцѣ. Св. и прав. Евдокима каппадокіянина Св. мчц. Іулиты.

Фазы луны.

☾ Послед. четв. 6-го въ 7 ч. 33 м. утра
☽ Новолуніе 12-го въ 10 ч. 14 м. веч.

☽ Первая четв. 20-го въ 1 ч. 31 м. ночи.
☽ Полнолуіе 28-го въ 4 ч. 57 м. утра.

МѢСЯЦЕСЛОВЪ ПРАВОСЛАВНЫЙ.

Число	Дни недѣль.	АВГУСТЪ (Зарникъ, Заревъ, Коловозъ) имѣеть 31 день.
1	Пн.	✠ <i>Происхожд. древъ чест. Креста.</i> Св. 7 муч. Макавеевъ, мат. ихъ Соломоніи и учит. ихъ Влезара.
2	Вт.	Перенесеніе мощей св. первомуч. архидіакона Стефана.
3	Ср.	Пр. Исаакія, Далмата и Фавста. Пр. Антонія новгородск.
4	Чт.	Св. 7 отроковъ въ Ефессѣ. Мчц. Евдокин.
5	Пт.	Св. мч. Евсигнія. Св. мч. Фанія. Св. Нонны.
6	Сб.	⊗ Преображеніе Господне.
7	Вс.	Недѣля 10-я по св. Троицѣ. Св. преподобномуч. Дометія. Пр. Пимена печерскаго.
8	Пн.	Св. Емеліана испов. Пр Григорія, иконописца печерск.
9	Вт.	✠ <i>Св. апост. Матвѣя.</i> Св. мч. Антонія александрійск.
10	Ср.	Св. мч. Лаврентія. Св. мч. Сикста, папы римскаго.
11	Чт.	Св. мч. Евла. Пр. Θεодора и Василія печерскихъ.
12	Пт.	Св. мч. Фотія и Аникиты. Св. мч. Памфила. Св. Александра.
13	Сб.	Пр. Максима. Святит. Тихона, епископа задонскаго.
14	Вс.	Недѣля 11-я по св. Троицѣ. Св. прор. Михея. ✠ <i>Перенесеніе мощей св. Θεодосія печерскаго.</i>
15	Пн.	⊗ Успеніе Пресвятыя Богородицы.
16	Вт.	✠ <i>Перенес. въ Конст. Нерукотв. образа Господня.</i>
17	Ср.	Св. мч. Мирона пресвитера. Пр. Алипія печерск.
18	Чт.	Св. мч. Флора и Лавра. Св. Іоанна, патр. константиноп.
19	Пт.	Св. мч. Андрея страт. Мч. Тимофея. Иконы Богоматери донск.
20	Сб.	Св. прор. Самуила. Мч Севира и Мемнона.
21	Вс.	Недѣля 12-я по св. Троицѣ Св. ап. Ѡадѣя. Пр. Авраамія печерскаго.
22	Пн.	Св. мч. Агафоника. Св. Аванасія, Харисима и Неофита.
23	Вт.	Св. мч. Лупа. Священномуч. Иринея ліонск. Св. Каллиника.
24	Ср.	Священномуч. Евтихія. Св. Петра, митроп. кіевск.
25	Чт.	Перенесеніе мощей св. ап. Варѳоломея. Св. ап. Тита.
26	Пт.	Св. мч. Адріана и Наталіи. Срѣтеніе иконы Богоматери Владим.
27	Сб.	Пр. Пимена великаго. Пр. Кукши и Пимена печерск.
28	Вс.	Недѣля 13-я по св. Троицѣ. Пр. Моисея Мурина. ✠ <i>Соборъ преподоб. отецъ печерскихъ.</i>
29	Пн.	⊗ Усѣкновеніе главы св. Іоанна Предтечи и Крестителя Господня.
30	Вт.	✠ <i>Перенесеніе мощей св. Александра Невскаго.</i>
31	Ср.	✠ <i>Положеніе пояса Пресв. Богородицы.</i> Св. Генадія.

Фаза луны:

☾ Послѣд. четв. 4-го въ 2 ч. 13 м. дня.

☽ Перв. четв. 18-го въ 6 ч. 23 м. дня.

☉ Новолун. 11-го въ 5 ч. 16 м. утра.

☾ Полнолун. 26-го въ 5 ч. 59 м. веч.

МѢСЯЦЕСЛОВЪ ПРАВОСЛАВНЫЙ.

Числа.	Дни недѣль.	Мѣсяць СЕНТЯБРЬ (Заревъ, Вресень, Рюень) имѣеть 30 дней.
1	Чт.	✠ Пр. Симеона Столпн. и матери его Марыи.
2	Пт.	Св. мч. Маманта, Θεодота и св. Иоанна постника.
3	Сб.	Свящмч. Анѳима, Θεофила, Доровея, Петра, Домны.
4	Вс.	Недѣля 14-я по св. Троицѣ. Свящмч. Вавилы. Св. прор. Моисея. Мч. Θεодора.
5	Пн.	Св. прор. Захаріи и св. Елизаветы. Убіеніе св. кн. Глѣба
6	Вт.	✠ Воспоминаніе чуда архистр. Михаила. Пр. Архиша.
7	Ср.	Св. мч. Созонта. Св. Иоанна новгородскаго.
8	Чт.	⊗ Рождество Пресвятыя Богородицы.
9	Пт.	Пр. Іосифа полоцк. Св. Іоакима и Анны. Усп. Св. Θεодосіи углицкаго.
10	Сб.	Свящмчц. Минодоры, Митродоры и Нимфодоры.
11	Вс.	Недѣля 15-я по св. Троицѣ (предъ Воздвиженіемъ). Пр. Θεодоры и пр. Евфросина. Мч. Серапіона и Леонтія.
12	Пн.	Свящмч. Автонома. Св. мч. Θεодора александрійскаго.
13	Вт.	Память обнов. св. храма воскрес. въ Іерусал. Св. Корнилія.
14	Ср.	⊗ Воздвиженіе Честнаго и Животворящаго Креста.
15	Чт.	Св. великомуч. Никиты. Св. мч. Порфирія и Максима.
16	Пт.	Св. Евфимія и Людмилы. Св. Кипріана, митр. кіевск.
17	Сб.	Св. мч. Софіи и трехъ ея дочерей: Вѣры, Надежды и Любви.
18	Вс.	Недѣля 16-я по св. Троицѣ (по Воздвиженіи). Св. Евменія. Св. мчц. Софіи и Ирины. Мчц. Аріадны.
19	Пн.	Мч. Трофима, Савватія и Доримедонта. Св. Θεодора смолен.
20	Вт.	Св. великомч. Евстафія Плакиды. Св. Михаила, кн. чернигов., и боярина его Θεодора.
21	Ср.	Св. ап. Кодрата. ✠ Св. Димитрія ростовскаго.
22	Чт.	Священмч. Фоки. Св. пр. Іоны. Св. Петра. ✠ Соборъ преп. отецъ, въ близн. кіевск. пещерахъ почивающ.
23	Пт.	✠ Зачатіе Предтеч. Крест. Иоанна. Мч. Ираиды и Андрея.
24	Сб.	Св. первомучц. Феклы. Пр. Никандра исковскаго.
25	Вс.	Недѣля 17-я по св. Троицѣ. Пр. Евфросиніи. ✠ Пр. Сергія радонежскаго.
26	Пн.	⊗ Преставленіе св. апост. и евангелиста Іоанна Богослова.
27	Вт.	Св. мч. Калистрата. Св. Савватія соловецкаго.
28	Ср.	Пр. Харитона испов. Св. Вячеслава чешскаго.
29	Чт.	Пр. Киріака отшельника и Θεофана милостиваго.
30	Пт.	Священмч. Григорія. ✠ Св. Михаила, перваго митр. кіев.

Фазы луны.

☾ Послѣдн. четв. 2-го въ 7 ч. 53 м. веч.

☽ Перв. четв. 17-го въ 1 ч. 10 м. дня.

☾ Новолуніе 9-го въ 4 ч. 39 м. дня.

☾ Полнолуніе 25-го въ 6 ч. 13 м. утра.

МѢСЯЦЕСЛОВЪ ПРАВОСЛАВНЫЙ.

Числа.	Дни недѣль.	Мѣсяць ОКТАБРЬ (Жовтень, Листопадъ) имѣеть 31 день.
1	Сб.	☉ Покровъ Пресвятыя Богородицы. Св. Апост. Ананія.
2	Вс.	Недѣля 18-я по св. Троицѣ. Свящмч. Кипріяна и св. Густины. Св. Андрея юродив.
3	Пн.	Свящмч. Діонисія Ареопагита. Св. Іоанна Хозевита.
4	Вт.	Св. мч. Іерофея. Святителей Гурія и Варсонофія.
5	Ср.	☐ Св. мчц. Харитины. Св. Петра, Алексія и Іоны, митр. моск.
6	Чт.	✠ Св. апостола <i>Θомы</i> .
7	Пт.	Св. мч. Іуліана и Вакха. Пр. Сергія печерск. Св. мчц. Пелагін
8	Сб.	Пр. Тавсіи. Явленіе курскія иконы Богоматери.
9	Вс.	Недѣля 19-я по св. Троицѣ. ✠ Св. ап. <i>Іакова Алфеева</i> Пр. Андроника.
10	Пн.	Св. мч. Евлампія и Евлампіи. Пр. Θεофила и Вассіана.
11	Вт.	Св. апост. Филиппа. Пр. Θεофана печерск. Мчц. Зинаиды.
12	Ср.	Св. мч. Прова, Тараха и Андроника. Пр. Косьмы святогр.
13	Чт.	Св. мч. Карпа и Веніамина. Пр. Никиты исповѣдн.
14	Пт.	Св. мч. Назарія и Гервасія. Пр. Николы черниговскаго.
15	Сб.	Пр. Евфимія новаго. Мч. Лукіана. Св. Савина еписк.
16	Вс.	Недѣля 20-я по св. Троицѣ. Св. мч. Логгина сотника.
17	Пн.	Св. прор. Осін Св. мч. Андрея критскаго.
18	Вт.	✠ Св. апост. и евангелиста <i>Луки</i> . Пр. Давида серп.
19	Ср.	Св. прор. Іоилы. Пр. Іоанна рыльскаго.
20	Чт.	Св. велкмч. Артемія. Св. Артемія архангелогородскаго.
21	Пт.	☐ Пр. Іллариона Великаго. Мч. Зотика, Дасія и Гаія.
22	Сб.	☉ Празднованіе Назанскія иконы Богоматери. Св. Александра еписк., Праклія воина и св. Анны.
23	Вс.	Недѣля 21-я по св. Троицѣ. Св. апост. Іакова, брата Господня. Св. Ігнатія патр. констан.
24	Пн.	Св. мч. Ареѣы. Св. Аѳанасія константиноп. <i>Празднованіе образа встѣхъ скорбящихъ радости.</i>
25	Вт.	Св. мч. Маркіана и Мартирія. Св. мч. Анастасія.
26	Ср.	✠ Св. великомуч. <i>Димитрія мигроточив</i> . Пр. Аѳанасія
27	Чт.	Св. мчц. Капитолины Пр. Нестора, лѣтописца російскаго.
28	Пт.	Св. мч. Терентія и Неонилы. Св. мчц. Параскевы Пятницы
29	Сб.	Мчц. Анастасіи. Пр. Авраама ростовскаго.
30	Вс.	Недѣля 22-я по св. Троицѣ. Св. мч. Зиновія и Зиновіи. Мчц. Анастасіи селунской.
31	Пн.	Св. апост. Стахія и Наркисса. Пр. Спиридона, Никодима и Анатолія печерскаго. Преп. Мавры.

Фазы луны.

☾ Последн. четв. 2-го въ 1 ч. 48 м. н.
☽ Полоуніе 9-го въ 6 ч. 11 м. утра.
☾ Первая четв. 17-го въ 8 ч. 44 м. у.

☽ Полноуніе 24-го въ 5 ч. 50 м. у.
☾ Последн. четв. 31-го въ 9 ч. 21 м. у.

МѢСЯЦЕСЛОВЪ ПРАВОСЛАВНЫЙ.

Число	Дни седмицъ	Мѣсяцъ НОЯБРЬ (Грудень, Студень, Листопадъ) имѣеть 30 дней.
1	Вт.	Св. чудотворцевъ и безсребренниковъ Косьмы и Даміана.
2	Ср.	Св. мч. Акиндина и Елпидифора,
3	Чт.	Св. мч. Акепсима, Юсифа и Аифала.
4	Пт.	Пр. Іанникія Великаго. Св. мч. Никандра и Ермея.
5	Сб.	Св. мч. Галактіона. Св. Іоны новгородскаго.
6	Вс.	Недѣля 23-я по св. Троицѣ Св. Павла испов. Пр. Варлаама хутынскаго.
7	Пн.	Св. мч. Іерона и съ нимъ 33 муч. Пр. Лазаря.
8	Вт.	✠ <i>Соборъ св. Архистратига Михаила.</i>
9	Ср.	Св. апост. Онисифора и Порфирія. Пр. Матроны.
10	Чт.	Св. мч. Ераста, Олимпа, Родіона, мч. Ореста и Милія.
11	Пт.	Великомуч. Мины, Виктора и Викентія. Св. Стефаниды.
12	Сб.	Св. Іоанна милостиваго. Пр. Нила постника.
13	Вс.	Недѣля 24-я по св. Троицѣ. ✠ <i>Св. Іоанна Златоустаго.</i> Св. мч. Антонина и Никифора.
14	Пн.	☐ Св. апост. Филиппа. Св. Григорія Паламы.
15	Вт.	Св. мч. Гурія, Самона и Авива. Св. мч. Димитрія.
16	Ср.	✠ <i>Св. апост. и евангелиста Матвѣя.</i> Пр. Сергія.
17	Чт.	Св. Григорія неокесарійскаго. Пр. Никона и Лазаря.
18	Пт.	Св. мч. Платона и Романа.
19	Сб.	Св. мч. Авдія. Пр. Варлаама печерск.
20	Вс.	Недѣля 25-я по св. Троицѣ. Пр. Григорія Декаполита. Св. Прокла. Мч. Евстаѳія.
21	Пн.	☉ Входъ во храмъ пресвятыя Богородицы.
22	Вт.	Св. ап. Филимона и Архина. Убиен. св. кн. Михаила тверск.
23	Ср.	Св. Амфилохія и Григорія. ✠ <i>Св. кн. Александра Невскаго.</i>
24	Чт.	Св. великомч. Екатерины. Св. мч. Августы.
25	Пт.	Св. священомч. Блимента, папы римск., Пр. Петра молч.
26	Сб.	Пр. Алипія. Св. Иннокентія иркутск. Пр. Іакова отшельн.
27	Вс.	Недѣля 26-я по св. Троицѣ. Св. влчмч. Іакова персеин. Пр. Пелладія и Романа.
28	Пн.	Св. мч. Стефана новаго. Св. мч. Принарха.
29	Вт.	Св. мч. Парамона, пр. Нектарія печерскаго.
30	Ср.	✠ <i>Св. апостола Андрея Первозваннаго.</i>

Фазы луны.

☉ Новолуніе 7-го въ 10 ч. 51 м. вечера. | ☽ Полнолуніе 23-го въ 4 ч. 54 м. утра.
 ☽ Перв. четв. 16-го въ 3 ч. 44 м. утра. | ☉ Посл. четв. 29-го въ 7 ч. 48 м. вечера.

МѢСЯЦЕСЛОВЪ ПРАВОСЛАВНЫЙ.

Числа,	Дни недѣли.	Мѣсяць ДЕКАБРЬ (Грудень) имѣеть 31 день.
1	Чт.	Св. прор. Наума. Св. Филарета милостиваго.
2	Пт.	Св. прор. Аввакума. Пр. Афанасія, затвори. печерск.
3	Сб.	Св. прор. Софронія. Пр. Саввы звенигородскаго.
4	Вс.	Недѣля 27-я по св. Троицѣ. ✠ <i>Св. великомч. Варвары.</i> Пр. Іоанна Дамаскина. Пр. Іуліаніи.
5	Пн.	✠ <i>Пр. Саввы освященнаго.</i> Св. Гурія казанскаго.
6	Вт.	☉ ☽ Святителя Николая, Мүрликійскаго чудотворца.
7	Ср.	Св. Амвросія медиолан. Пр. Нила новгород. и Іоанна печер.
8	Чт.	Пр. Потанія. Св. апост. Сосеена, Аполлоса и иныхъ.
9	Пт.	✠ <i>Зачатіе св. Анны.</i> Св. Анны, матери Самуила.
10	Сб.	Св. мч. Мины, Гермогена. Пр. Ѳомы.
11	Вс.	Недѣля 28-я по св. Троицѣ (Св. Праотець). Пр. Даніила столиника. Пр. Никона печерскаго.
12	Пн.	Св. Спиридона. Св. мч. Александра, еписк. іерусалимск.
13	Вт.	✠ <i>Св. мч. Евстратія, Авксентія, Евгенія, Марда- рія и Ореста.</i> Гавріила, архієпископа сербскаго.
14	Ср.	Св. мч. Фирса, Левкія, Филимона и Каллиника.
15	Чт.	Св. мч. Блевѳерія. Пр. Павла. Св. Стефана сурожск.
16	Пт.	Св. прор. Аггея. Св. Ѳеофаніи. Св. мч. Марина.
17	Сб.	Св. прор. Даніила и 3 отр. Ананіи, Азаріи и Мисаила.
18	Вс.	Недѣля 29-я по св. Троицѣ (св. Отець). Св. мч. Севастіана. Св. Модеста. Св. Флора епископа.
19	Пн.	Св. Вонифатія. Мч. Іліи. Св. Агланды. Св. мч. Поліевкта.
20	Вт.	Св. свящмч. Игнатія Богоносца.
21	Ср.	Св. мчц. Іуліаніи. Св. Петра, митроп. кіевск. и всея Россіи.
22	Чт.	Великмчц. Анастасіи. Св. мчц. Ѳеодотіи.
23	Пт.	Св. 10-ти мч. въ Критѣ. Св. Павла неокесарійскаго.
24	Сб.	Св. мчц. Евгеніи и Клавдіи Пр. Николая монаха.
25	Вс.	Недѣля 30-я по св. Троицѣ. ☉ Рождество Господа и Спаса нашего Ісуса Христа.
26	Пн.	☉ <i>Соборъ Пресвятыя Богородицы.</i> Св. Іосифа обручника.
27	Вт.	✠ <i>Св. апост. первомч. Стефана.</i> Св. Ѳеодора исповѣд.
28	Ср.	20 тыс. мч. въ Никомидіи сожжен. Св. апост. Никанора.
29	Чт.	Св. 14 тыс. младенцевъ, въ Виолеемѣ избіенныхъ. Пр. Марка, Ѳеофила и Іоанна печ.
30	Пт.	Св. мчц. Анисіи. Св. Тимона. Пр. Ѳеодоры.
31	Сб.	Пр. Меланіи римлянки.

Фазы луны:

- ☉ Новолуніе 7-го въ 5 ч. 42 м. вечера. | ☽ Полнолуіе 22-го въ 3 ч. 32 м. дня.
☽ Перв. четв. 15-го въ 8 ч. 49 м. вечера. | ☽ Последн. четв. 29-го въ 9 ч. 45 м. утра.

МѢСЯЦЕСЛОВЪ-РИМСКО-КАТОЛИЧЕСКІЙ.

ЯНВАРЬ (Стычень).		Ч. Гр. К.	ФЕВРАЛЬ (Лютый).		Ч. Гр. К.		
1	Сб.	Нов. годъ. Обрѣз. Гос.	14	1	Вт.	Игнатія епископа.	14
<i>Недѣля предъ боювленіемъ.</i>				2	Ср.	⊗ Очищеніе Пресв. Дѣвы.	15
2	Вс.	Макарія аббата.	15	3	Чт.	Власія епископа муч.	16
3	Пн.	Женевьевы дѣвы.	16	4	Пт.	Андрея Корсина еписк.	17
4	Вт.	Тита епископа.	17	5	Сб.	Агаты дѣвы мучен.	18
5	Ср.	Телесфора папы.	18	<i>Недѣля 5-я по Боювленіи</i>			
6	Чт.	⊗ Богояв. Госп. 3 кор.	19				
7	Пт.	Луціана мученика.	20				
8	Сб.	Северина аббата.	21	6	Вс.	Дороты дѣвы мучен.	19
<i>Недѣля 1-я по Богоявленіи.</i>				7	Пн.	Ромуальда аббата.	20
9	Вс.	Маріаны дѣвы.	22	8	Вт.	Іоанна изъ Мата исп.	21
10	Пн.	Агаѳона папы.	23	9	Ср.	Апполоніи мученицы	22
11	Вт.	Ѳеодосія исповѣдника.	24	10	Чт.	Схоластики дѣвы.	23
12	Ср.	Гонораты дѣвы.	25	11	Пт.	Лукіана еписк.	24
13	Чт.	Готфрида епископа.	26	12	Сб.	Петра епископа.	25
14	Пт.	Гиларія епископа.	27	<i>Недѣля мисопустная.</i>			
15	Сб.	Павла пустынника.	28	13	Вс.	Іордана епископа.	26
<i>Недѣля 2 по Богоявленіи.</i>				14	Пн.	Валентина муч.	27
16	Вс.	Марцелла папы.	29	15	Вт.	Фаустина муч.	28
17	Пн.	Антонія аббата.	30	16	Ср.	Юліаны дѣвы мч. Мартъ	1
18	Вт.	Либераты дѣвы.	31	17	Чт.	Сабина еписк.	2
19	Ср.	Фердинанда кор. Февр.	1	18	Пт.	Констанціи муч.	3
20	Чт.	Фабіана мучен.	2	19	Сб.	Конрада исповѣдника	4
21	Пт.	Агнессы дѣвы.	3	<i>Недѣля Сыропустная</i>			
22	Сб.	Св. Анастасія.	4	20	Вс.	Леона папы.	5
<i>Недѣля 3-я по Богоявленіи</i>				21	Пн.	Элеоноры дѣвы.	6
23	Вс.	Обрученіе Пресв. Дѣвы	5	22	Вт.	Феликса епископа.	7
24	Пн.	Тимоея епископа муч.	6	23	Ср.	Фульгентія и. Попелець	8
25	Вт.	Обращеніе св. ап. Павла	7	24	Чт.	Матѳіа апостола.	9
26	Ср.	Поликарпа епископа мч.	8	25	Пт.	Виктора мученика.	10
27	Чт.	Іоанна Златоустаго	6	26	Сб.	Александра епископа	11
28	Пт.	Кирилла епископа	10	<i>Недѣля 1-я поста (Встур).</i>			
29	Сб.	Франциска Салезія еп.	11	27	Вс.	Анастасіи дѣвы	12
<i>Недѣля 4-я по Богоявленіи</i>				28	Пн.	Романа аббата	13
30	Вс.	Мартины дѣвы	12				
31	Пн.	Петра Ноляска испов.	13				

МѢСЯЦЕСЛОВЪ РИМСКО-КАТОЛИЧЕСКІЙ.

Ч. Юл. К.	МАРТЪ (Маржець).		Ч. Гр. К.	Ч. Юл. К.	АПРѢЛЬ (Квѣцень).		Ч. Гр. К.
1	Вт.	Альбина епископа.	14	1	Пт.	Теодоры мученицы.	14
2	Ср.	Елены.	15	2	Сб.	Св. Франциска.	15
3	Чт.	Кунегунды вдовы.	16	<i>Неделя 6-я по св. Палм.</i>			
4	Пт.	Казимира корол.	17				
5	Сб.	Теофилы дѣвы.	18				
<i>Неделя 2-я поста.</i>				3	Вс.	Ричарда епископа.	16
6	Вс.	Виктора мученика.	19	4	Пн.	Исидора епископа.	17
7	Пн.	Томы Аквината.	20	5	Вт.	Св. Винцентія.	18
8	Вт.	Іоанна Божія исповѣд.	21	6	Ср.	Вильгельма.	19
9	Ср.	Франциски вдовы.	22	7	Чт.	Епифанія епископа.	20
10	Чт.	40 мучениковъ.	23	8	Пт.	Діонисія епископа.	21
11	Пт.	Пелагій дѣвы.	24	9	Сб.	Маріи Клеофы.	22
12	Сб.	Григорія папы.	25	<i>Неделя Пасхи.</i>			
<i>Неделя 3-я поста.</i>							
13	Вс.	Евфразіи дѣвы.	26				
14	Пн.	Захарія епископа.	27	11	Пн.	Леона папы.	24
15	Вт.	Лонгина мученика.	28	12	Вт.	Юлія папы.	25
16	Ср.	Кирилла мученика.	29	13	Ср.	Св. Герменгильды.	26
17	Чт.	Болеслава мученика.	30	14	Чт.	Св. Максима.	27
18	Пт.	Архангела Гавріила.	31	15	Пт.	Анастасіи дѣвы.	28
19	Сб.	Іосифа об Пр. Дѣвы Апр.	1	16	Сб.	Каликста папы.	29
<i>Неделя 4-я поста.</i>				<i>Неделя 1-я по св. Пасхѣ.</i>			
20	Вс.	Александры дѣвы.	2				
21	Пн.	Венедикта аббата.	3				
22	Вт.	Оттона исповѣдника.	4	18	Пн.	Богумила. Май.	1
23	Ср.	Октавіана мученика.	5	19	Вт.	Цезарія исповѣдн.	2
24	Чт.	Марка и Тимофея муч.	6	20	Ср.	Агнессы дѣвы.	3
25	Пт.	⊗ Благовѣщ. Богород	7	21	Чт.	Іакова епископа.	4
26	Сб.	Ѳеодосія мученика.	8	22	Пт.	Антонія епископа.	5
<i>Неделя 5-я поста.</i>				23	Сб.	Войцеха епископа.	6
27	Вс.	Александра мученика.	9	<i>Неделя 2-я по св. Пасхѣ.</i>			
28	Пн.	Яна Кашистрана.	10				
29	Вт.	Кирилла мученика.	11				
30	Ср.	Анели вдовы.	12	25	Пн.	Марка Евангелиста.	8
31	Чт.	Св. Веніамина муч.	13	26	Вт.	Марцелина папы мучен.	9
				27	Ср.	Теофила.	10
				28	Чт.	Виталія мученика.	11
				29	Пт.	Петра мученика.	12
				30	Сб.	Екатерины дѣвы.	13

МѢСЯЦЕСЛОВЪ РИМСКО-КАТОЛИЧЕСКІЙ.

Ч. ЮЛ. К.	МАЙ (Мая).		Ч. ГР. К.	ИЮНЬ (Черевецъ).		Ч. ГР. К.	
		<i>Недѣля 3-я по св. Пасхѣ.</i>					
1	Вс.	Филиппа и Якова апост.	14	1	Ср.	Фортуната.	14
2	Пн.	Сигизмунда и Антонія.	15	2	Чт.	Марцелія и Петра.	15
3	Вт.	Аванасія епископа.	16	3	Пт.	Сатурнины дѣвы.	16
4	Ср.	Флоріана мученика.	17	4	Сб.	Александра епископа.	17
5	Чт.	Викентія феррарскаго.	18				
6	Пт.	Яна и Геліодора.	19				
7	Сб.	Домицеллы.	20				
		<i>Недѣля 4-я по св. Пасхѣ.</i>					
8	Вс.	☉ Станислава еписк.	21	5	Вс.	Вонифатія, Валеріи.	18
9	Пн.	Григорія Назіанза.	22	6	Пн.	Норберта, Клавдіи.	19
10	Вт.	Антонина епископа,	23	7	Вт.	Роберта аббата.	20
11	Ср.	Св. Мамерта.	24	8	Ср.	Медарда и Вильгельма.	21
12	Чт.	Панкратія мучен.	25	9	Чт.	Примуса и Фелиціана	22
13	Пт.	Сервація епископа.	26	10	Пт.	Маргариты.	23
14	Сб.	☉ Бонифатія муч.	27	11	Сб.	Варнавы апостола.	24
		<i>Недѣля 5-я по св. Пасхѣ.</i>					
15	Вс.	Софіи мучен.	28	12	Вс.	Св. Іоанна.	25
16	Пн.	Яна Непомучена.	29	13	Пн.	Св. Антонія Палуанскаго	26
17	Вт.	Павла.	30	14	Вт.	Василія епископа.	27
18	Ср.	Феликса.	31	15	Ср.	Вита и Модеста.	28
19	Чт.	☉ Вознесеніе Господи.	1	16	Чт.	☉ Праздн. Божія Тѣла	29
		Іюнь.		17	Пт.	Св. Адольфа.	30
20	Пт.	Бернарда епископа.	2	18	Сб.	Марка мученика	Іюль 1
21	Сб.	Доната и Викторіи.	3				
		<i>Недѣля 6-я по св. Пасхѣ.</i>					
22	Вс.	Елены и Юліи.	4	19	Вс.	Гервасія и Протасія.	2
23	Пн.	Дизидерія епископа.	5	20	Пн.	Сильверія Флорентины.	3
24	Вт.	Св. Винцентія.	6	21	Вт.	Алоизія Іонзаги Руфина	4
25	Ср.	☉ Магдалины дѣвы.	7	22	Ср.	Павлина епископа.	5
26	Чт.	Филиппа Нерія.	8	23	Чт.	Агриппины дѣвы.	6
27	Пт.	Юлія папы.	9	24	Пт.	☉ Рожд. св. Іоан. Кр.	7
28	Сб.	Феликса.	10	25	Сб.	Проспера епископа.	8
		<i>Недѣля св. Троицы.</i>					
29	Вс.	☉ Сошествіе Св. Духа	11	26	Вс.	Св. Іоанна муч. и Павла.	9
30	Пн.	Праздничный день.	12	27	Пн.	Владислава короля.	10
31	Вт.	Петронеллы.	13	28	Вт.	Леова папы.	11
				29	Ср.	☉ Петра и Павла апос.	12
				30	Чт.	Эмилии дѣвы муч.	13

МѢСЯЦЕСЛОВЪ РИМСКО-КАТОЛИЧЕСКІЙ.

ч. юл. к.	ЮЛЬ (Лилецъ).		ч. гр. к.	ч. юл. к.	АВГУСТЪ (Серпень).		ч. гр. к.
1	Пт.	Юлія мученика.	14	1	Пн.	Петра въ оковахъ.	14
2	Сб.	<i>Постыц. Пресв. Бог.</i>	15	2	Вт.	<i>Пр. Дѣвы цар. Анг.</i>	15
		<i>Недѣля 5-я по св. Троицѣ.</i>		3	Ср.	Августа епископа.	16
				4	Чт.	Доминика исповѣдника.	17
3	Вс.	Камиллы дѣвы.	16	5	Пт.	<i>Пресв. Дѣвы Снѣжн.</i>	18
4	Пн.	Іосифа Калясанта.	17	6	Сб.	⊗ Преобр. Господне.	19
5	Вт.	Зои.	18				
6	Ср.	Доминики дѣвы муч.	19			<i>Недѣля 10-я по св. Троицѣ.</i>	
7	Чт.	Клавдія епископа.	20	7	Вс.	Каэтана исповѣдника.	20
8	Пт.	Елисаветы царицы.	21	8	Пн.	Биріака мученика.	21
9	Сб.	Кирилла епископа.	22	9	Вт.	Романа мученика.	22
		<i>Недѣля 6-я по св. Троицѣ.</i>		10	Ср.	Бавржинца мученика.	23
10	Вс.	Маврикія мученика.	23	11	Чт.	Тибурція мученика.	24
11	Пн.	Іоанна и Пія муч.	24	12	Пт.	Клары дѣвы.	25
12	Вт.	Іоанна Гвальберта.	25	13	Сб.	Ипполита мученика.	26
13	Ср.	Маргариты дѣвы.	26			<i>Недѣля 11-я по св. Троицѣ.</i>	
14	Чт.	Бонавентуры епископа.	27	14	Вс.	Евсевія муч. (Вигилія).	27
15	Пт.	Генриха императора.	28	15	Пн.	⊗ Успен. Пр. Дѣвы.	28
16	Сб.	Скаплерной Пр. Дѣвы.	29	16	Вт.	Роха мученика.	29
		<i>Недѣля 7-я по св. Троицѣ.</i>		17	Ср.	Мамерта мученика.	30
17	Вс.	Алексѣя исповѣдника.	30	18	Чт.	Чеслава мученика.	31
18	Пн.	Симеона изъ Липниці.	31	19	Пт.	Бенigny дѣвы м. Сент.	1
19	Вт.	Викентія Паульо. Авг.	1	20	Сб.	Бернарда аббата.	2
20	Ср.	Иліи пророка.	2			<i>Недѣля 12-я по св. Троицѣ.</i>	
21	Чт.	Даніила пророка.	3	21	Вс.	Іоанны Фреміотъ.	3
22	Пт.	⊙ <i>Св. Маріи Магд.</i>	4	22	Пн.	Симфоріона мучен.	4
23	Сб.	Либорія мученика.	5	23	Вт.	Филиппа Венеціанск.	5
		<i>Недѣля 8-я по св. Троицѣ.</i>		24	Ср.	Варѣоломея апостола.	6
24	Вс.	Христіны дѣвы муч.	6	25	Чт.	Людвика короля.	7
25	Пн.	<i>Такова апостола.</i>	7	26	Пт.	Зефиріна мученика.	8
26	Вт.	<i>Анны, мат. Пр. Дѣвы</i>	8	27	Сб.	Цезарія епископа.	9
27	Ср.	Пантелеймона муч.	9			<i>Недѣля 13-я по св. Троицѣ.</i>	
28	Чт.	Інноцентія папы муч.	10	28	Вс.	Августина епископа.	10
29	Пт.	Марѣы дѣвы.	11	29	Пн.	Усѣн. главы Іоан. Кр.	11
30	Сб.	Абдона муч.	12	30	Вт.	Розы и Гаудентія.	12
		<i>Недѣля 9-я по св. Троицѣ.</i>		31	Ср.	Раймунда исповѣдн.	13
31	Вс.	Германа епископа.	13				

МѢСЯЦЕСЛОВЪ РИМСКО-КАТОЛИЧЕСКІЙ.

СЕНТЯБРЬ (Вржесень).		ОКТАБРЬ (Паздерникъ).					
ч. юл. к.	ч. гр. к.	ч. юл. к.	ч. гр. к.				
1	Чт.	Эгидія исповѣдн.	14 1 Сб.	Ремигій дѣвы.	14		
2	Пт.	Стефана короля.	15				
3	Сб.	Изабеллы королевы.	16	<i>Неделя 18-я по св. Троицѣ.</i>			
			2	Вс.	<i>Св. ангел. хрант.</i>	15	
		<i>Неделя 14-я по св. Троицѣ.</i>		3	Пн.	Кандида мученика.	16
4	Вс.	Розалии дѣвы.	17	4	Вт.	Франциска испов.	17
5	Пн.	Виктора епископа муч.	18	5	Ср.	☉ Плакида мученика.	18
6	Вт.	Захарія и Петрон. исп.	19	6	Чт.	Брунона исповѣдника.	19
7	Ср.	Регины дѣвы (Вигилія).	20	7	Пт.	Сергія мученика.	20
8	Чт.	☉ Рожд. Пресв. Бог.	21	8	Сб.	Бригиды вдовы.	21
9	Пт.	Горгонія муч.	22	<i>Неделя 19-я по св. Троицѣ.</i>			
10	Сб.	Св Николая Толентск.	23	9	Вс.	Діонисія епископ. муч.	22
			10	10	Пн.	Франциска Боргія.	23
		<i>Неделя 15-я по св. Троицѣ.</i>		11	Вт.	Плакиды дѣвы муч.	24
11	Вс.	Петра и Яцентія муч.	24	12	Ср.	Максима епископа.	25
12	Пн.	Сильвана мученика.	25	13	Чт.	Эдуарда короля.	26
13	Вт.	Мадрилія епископа.	26	14	Пт.	Каликста папы.	27
14	Ср.	☉ Воздв. Жив. Крес.	27	15	Сб.	Терезин дѣвы.	28
15	Чт.	Никодима исповѣдн.	28	<i>Неделя 20-я по св. Троицѣ.</i>			
16	Пт.	Корнелія и Кипріана.	29	16	Вс.	Флорентина епископа.	29
17	Сб.	Евфиміи дѣвы	30	17	Пн.	Ядвиги вдовы.	30
			18	18	Вт.	<i>Луки апос. и еванг.</i>	31
		<i>Неделя 16-я по св. Троицѣ.</i>		19	Ср.	Петра альбант. Ноябрь.	1
18	Вс.	Іосифа Копер. Октяб.	1	20	Чт.	Іоанна Кантія.	2
19	Пн.	Іаннуарія муч.	2	21	Пт.	☉ Урсулы дѣвы муч.	3
20	Вт.	Евстафія исповѣдн.	3	22	Сб.	Гераклія мученика.	4
21	Ср.	<i>Матвѣя апостола.</i>	4	<i>Неделя 21-я по св. Троицѣ.</i>			
22	Чт.	Маврикія мученика.	5	23	Вс.	Іоанна Капистрана.	5
23	Пт.	Феклы дѣвы мучениц.	6	24	Пн.	<i>Арханг. Рафаила.</i>	6
24	Сб.	Герарда епископа.	7	25	Вт.	Илларіона аббата.	7
			26	26	Ср.	Евариста папы мучен.	8
		<i>Неделя 17-я по св. Троицѣ.</i>		27	Чт.	Савины.	9
25	Вс.	Владислава исповѣд.	8	28	Пт.	<i>Симона, Іуды и Θаддея ап.</i>	10
26	Пн.	Кипріана мученика.	9	29	Сб.	Нарцисса епископа.	11
27	Вт.	Косьмы и Даміана муч.	10	<i>Неделя 22-я по св. Троицѣ.</i>			
28	Ср.	Вячеслава короля.	11	30	Вс.	Серациона епископа.	12
29	Чт.	<i>Архангела Михаил.</i>	12	31	Пн.	Люциллы дѣвы.	13
30	Пт.	Іеронима докт. исповѣд.	13				

МѢСЯЦЕСЛОВЪ РИМСКО-КАТОЛИЧЕСКІЙ.

Ч. ЮЛ. К.	НОЯБРЬ (Листопадъ).		Ч. ГР. К.	ДЕКАБРЬ (Грудзень).		Ч. ГР. К.	
1	Вт.	⊗ Всѣхъ Святыхъ.	14	1	Чт.	Елигія епископа.	14
2	Ср.	<i>День забуиный.</i>	15	2	Пт.	Бабіаны дѣвы.	15
3	Чт.	Теофила и Виталія.	16	3	Сб	Фрациска Ксаверія исп.	16
4	Пт.	Карла Боромея.	17				
5	Сб.	Эмерика епископа.	18			<i>Недѣля 2-я Адвента.</i>	
		<i>Недѣля 23-я по св. Троицѣ.</i>		4	Вс.	Варвары мучен.	17
6	Вс.	Леонарда исповѣдника.	19	5	Пн.	Саввы аббата.	18
7	Пн.	Генриха муч.	20	6	Вт.	⊗ Николая епископа	19
8	Вт.	Северина муч.	21	7	Ср.	Амвросія епис. (Вигилія)	20
9	Ср.	Θеодора исповѣдника.	22	8	Чт.	⊗ Непороч. зачат.	21
10	Чт.	Андрея авазинск. испов.	23	9	Пт.	Кириана и Валерія муч.	22
11	Пт.	Мартина епископа.	24	10	Сб.	Богдана епископа.	23
12	Сб.	Мартина папы.	25			<i>Недѣля 3-я Адвента.</i>	
		<i>Недѣля 24-я по св. Троицѣ.</i>		11	Вс.	Дамазія папы.	24
13	Вс.	⊗ Станисл Костки	26	12	Пн.	Діонисіи дѣвы муч.	25
14	Пн.	Серафіони.	27	13	Вт.	Люціи дѣвы муч.	26
15	Вт.	Лепольда епископа.	28	14	Ср.	Спиридона еписк.	27
16	Ср.	Руфина и Марка.	29	15	Чт.	Принея мучен.	28
17	Чт.	Соломеи дѣвы.	30	16	Пн.	Аделаиды дѣвы.	29
18	Пт.	Понтія папы. Денабр.	1	17	Сб.	Лазаря епископа.	30
19	Сб.	Елизаветы королевы.	2			<i>Недѣля 4-я Адвента.</i>	
		<i>Недѣля 25-я по св. Троицѣ.</i>		18	Вс.	Граціана епископа.	31
20	Вс.	Беникна епископч.	3	19	Пн.	Евсевія еп. Янв. 1912	1
21	Пн.	⊗ Входъ во храмъ	4	20	Вт.	Христіана муч.	2
		Пр. Богородицы.		21	Ср.	<i>Θомы апостола.</i>	3
22	Вт.	Цециліи дѣвы муч.	5	22	Чт.	Говорія исповѣдника.	4
23	Ср.	Клементія папы.	6	23	Пт.	Викторія дѣвы.	5
24	Чт.	Николая епископа.	7	24	Сб.	Адама и Евы (Вигилія)	6
25	Пт.	Екатерины дѣвы муч.	8			<i>Недѣля по Рождѣ Христ.</i>	
26	Сб.	Конрада епископа.	9	25	Вс.	⊗ Рождество Христово	7
		<i>Недѣля 1-я Адвента.</i>		26	Пн.	<i>Стефана перво муч.</i>	8
27	Вс.	Юсафата пует.	10	27	Вт.	<i>Іоанна апост. еван.</i>	9
28	Пн.	Руфина епископа.	11	28	Ср.	Младенцевъ мучениковъ	10
29	Вт.	Сатурна епископа.	12	29	Чт.	Θомы епископа.	11
30	Ср.	Андрея апостола.	13	30	Пт.	Давида царя.	12
				31	Сб.	Сильвестра папы.	13

ПРОТЕСТАНСКИЙ КАЛЕНДАРЬ НА 1911 ГОДЪ.

Ч.	Дн.		Ч.	Дн.	
Январь.					
1	Сб.	<i>Neujahr.</i>	14	Сб.	Krönungsfest Ihrer Kaiserlichen Majestäten.
2	Вс.	Sonntag n. Neujahr.	15	Вс.	Rogate.
6	Чт.	Erscheinung Christi.	19	Чт.	Himmelfahrt.
9	Вс.	I Sonntag n. Epiphan.	22	Вс.	Exaudi.
16	Вс.	II Sonntag n. Epiphan.	29	Вс.	<i>Pfingstsonntag.</i>
23	Вс.	III Sonntag n. Epiphan.	30	Пн.	<i>Pfingstmontag.</i>
30	Вс.	IV Sonntag n. Epiphan.	И ю н ь.		
Февраль.					
6	Вс.	Septuagesima.	5	Вс.	Trinitatisfest.
13	Вс.	Sexagesima.	12	Вс.	I Sonntag n. Trinitat.
20	Вс.	Quinquagesima.	19	Вс.	II Sonntag n. Trinitat.
27	Вс.	Invocavit.	24	Чт.	Johannes der Täufer.
			26	Вс.	III Sonntag n. Trinitat.
			29	Ср.	Peter und Paul.
Мартъ.					
6	Вс.	Reminiscere.	И ю л ь.		
9	Ср.	<i>Buss und Bettag.</i>			
13	Вс.	Oculi.	3	Вс.	IV Sonntag n. Trinitat
20	Вс.	Laetare.	10	Вс.	V Sonntag n. Trinitat.
25	Пт.	<i>Maria Verkündigung.</i>	17	Вс.	IV Sonntag n. Trinitat.
27	Вс.	Judica.	22	Пт.	Maria Magdalena. Namensfest Ihrer Majestät der Kaiserin Maria Feodorowna.
Апрѣль.					
3	Вс.	Palmarum.	24	Вс.	VII Sonntag n. Trinitat.
7	Чт.	Gründonnerstag	30	Сб.	Geburtsfest Sein. Kaiserlichen Hoheit des Grossfürsten Thronfolgres Alexei Nicolajewitsch.
8	Пт.	Charfreitag.			
10	Вс.	<i>Ostersonntag.</i>	31	Вс.	VIII Sonntag n. Trinitat.
11	Пн.	<i>Ostermontag.</i>	Августъ.		
17	Вс.	Quasimodo geniti.	7	Вс.	IX Sonntag n. Trinitat.
23	Сб.	Namensfest Ihrer Majestät der Kiserin Alexandra Feodorowna.	14	Вс.	X Sonntag n. Trinitat.
25	Вс.	Misericordiae Domini.	21	Вс.	XI Sonntag n. Trinitat.
			28	Вс.	XII Sonntag n. Trinitat
М а й.					
1	Вс.	Iubilate.	Сентябрь.		
6	Пт.	Geburtsfest Seiner Majestät des Kaisers Nikolaus Alexandrowitsch.	4	Вс.	XIII Sonntag n. Trin.
8	Вс.	Cantate.	11	Вс.	XIV Sonntag n. Trinitat.

Ч.	Дн.		Ч.	Дн.	
18	Вс.	XV Sonntag n. Trin.	13	Вс.	XXIII Sonntag n. Trin.
25	Вс.	XVI Sonntag n. Trin.	14	Пн	Гeburtsfest Ihrer Maje- stät der Kaiserin. Maria Feodorowna.
Октябрь.					
2	Вс.	XVII Sonntag n. Trini- tat. Ernte-Fest.	20	Вс.	XXIV Sonntag n. Tri- nitat. Totenfest.
5	Ср.	Namensfest Seiner Kai- serlichen Hoheit des Grossfürster Thron- folgers Alexei Nico- lajewisch.	27	Вс.	I Advent.
Декабрь					
9	Вс.	XVIII Sonntag n. Trin.	4	Вс.	II Advent.
16	Вс.	XIX Sonntag n. Trin.	6	Вт.	Namensfest Seiner Maje- stät des Kaisers Ni- colaus Alexandro- witsch.
23	Вс.	XX Sonntag n. Trin.	11	Вс.	III Advent.
30	Вс.	XXI Sonntag n. Trin.	18	Вс.	IV Advent.
Ноябрь.					
6	Вс.	XXII Sonntag n. Trin.	24	Сб.	Heilig Abend.
10	Чт.	Martin Luther.	25	Вс.	<i>I Weihnachtstag.</i>
			26	Пн.	<i>II Weihnachtstag.</i>
			31	Сб.	Sylvester.

ЕВРЕЙСКИЙ КАЛЕНДАРЬ на 1911 годъ.

Отъ 14-го Тейвейса 5671 г. по 23-е Тейвейса 5672 г. (включительно) по еврейскому счисленію, отъ сотворенія міра.

Большіе праздники отмѣчены звѣздочкой *).

Русское счи- сленіе,		Дни не- дѣли.	Еврейское счи- сленіе.		Названіе еврейскихъ праздни- ковъ, полупраздн. и постовъ.
Мѣсяцы.	Чис.		Мѣсяцы.	Чис.	
Январь	1	сб.	Тейвесь (29 д.)	14	5671-й г. отъ сотворенія міра (По еврейск. календ.)
"	17	пн.	Швотъ (30 д.)	1	Новолуніе Швотъ.
"	29	сб.	"	13	Шабосъ Широ. (Суб. Пѣснопѣ- нія).
"	31	пн.	"	15	Хамише Оссоръ Бешвотъ.
Февраль	15	вт.	"	30	1-й день Новолунія Адоръ.
"	16	ср.	Адоръ (29 д.)	1	2-й день Новолунія Адоръ.
"	22	вт.	"	7	День рожденія и смерти про- рока Моисея.
"	28	пн.	"	13	Таанисъ Эстеръ (Постъ Эс- фири)
Мартъ	1	вт.	"	14	Пуримъ (Жребій).
"	2	ср.	"	15	Шушанъ Пуримъ.
"	17	чт.	Нисонъ (30 д.)	1	Новолуніе Нисонъ.

Русское счисленіе.		Дни недѣли.	Еврейское счисленіе.		Названіе еврейскихъ праздниковъ, полупраздн. и постовъ.
Мѣсяцы.	Чис.		Мѣсяцы.	Чис.	
Мартъ	26	сб.	Нисонъ (30 д.)	10	Шабосъ Гагодоль. (Великая Суб.). Ткуфо (нач. весны): въ 6 час. утра.
"	30	ср.	"	14	Канунъ Пасхи.
"	31	чт.	"	15	1-й день Пасхи. (Песахъ).*
Апрѣль	1	пт.	"	16	2-й день Пасхи.* Нач. счит. Оймеръ.
"	2—5	сб.-вт.	"	17—20	Холь Гамоедъ Пѣйсахъ (Полупразд. Пасхи).
"	6	ср.	"	21	Швин шель Песахъ. (7-й день Пасхи).
"	7	чт.	"	22	Ахронъ шель Песахъ. (Посл. день Пасхи).*
"	15	пт.	"	30	1-й день Новолунія Иоръ,
"	16	сб.	Иоръ (29 д.)	1	2-й день Новолунія Иоръ.
"	29	пт.	"	14	Песахъ Шени (Вторая Пасха)
Май	3	вт.	"	18	Лагъ Бейомеръ (33-й день счисленія Оймера).
"	15	вс.	Сивонъ (30 д.)	1	Новолуніе Сивонъ.
"	19	чт.	"	5	Канунъ Пятидесятницы.
"	20	пт.	"	6	Первый день Пятидесятницы (Швуойсь)*
"	21	сб.	"	7	Второй день Пятидесятницы.
Іюнь	3	пт.	"	20	Хофъ Сивонъ, Постъ. (Неповсемѣстный).
"	13	пн.	"	30	1-й день Новолунія Тамузъ.
"	14	вт.	Тамузъ (29 д.)	1	2-й день Новолунія Тамузъ.
"	25	сб.	"	12	Ткуфо (нач. лѣта): въ 1 ч. 30 мин. дня.
"	30	чт.	"	17	Шиво Оссоръ Бетамузъ. Постъ (Разруш. Іерусалима).
Іюль	13	ср.	Овъ (30 д.)	1	Новолуніе Овъ.
"	16	сб.	"	4	Шабосъ Хазонъ. (Суб. Видѣнія).
Іюль.	21	чт.	"	9	Тишо Боевъ. Постъ (Сожженіе Храма).
"	23	сб.	"	11	Шаботъ Нахму. (Суб. Утѣшенія).
"	27	ср.	"	15	Хамишо Оссоръ Беовъ.
Августъ.	11	чт.	"	30	1-й день Новолунія Элуль.
"	12	пт.	Элуль (29 д.)	1	2-й день Новолунія Элуль.
Сентябрь	4	вс.	"	24	1-й день Слухойсь. (Начало чтенія молитвы покаянія).
"	9	пт.	"	29	Канунъ Новаго года.
"	10	сб.	Тишри (30 д.)	1	Рошъ Гашоно Новый годъ. (5672 отъ сотв. міра).*
"	11	вс.	"	2	Второй день Рошъ Гашоно. (Новый годъ).*
"	12	пн.	"	3	Цоймъ Глалин (Постъ).
"	17	сб.	"	8	Шабосъ Шуво. (Суб. покаянія).
"	18	вс.	"	9	Канунъ Суднаго дня.

Русское счисленіе.		Дни недели.	Еврейское счисленіе.		Названіе еврейскихъ праздниковъ, полупраздн. и постовъ.
Мѣсяцы.	Чис.		Мѣсяцы.	Чис.	
Сентябрь	19	пн.	Тишри (30 д.)	10	Иомъ Кипуръ. Судный день (Строжайшій постъ).
"	23	пт.	"	14	Канунъ празд. Кушей.
"	24	сб.	"	15	1-й день Кушей. (Сукойсь).*
"	25	вс.	"	16	2-й день Кушей.* Ткуфо (нач. осени): въ 9 ч. веч.
"	26—29	пн.-чт.	"	17—20	Холь Гамоедъ Сухойсь. (Полупраздн. Кушей).
"	30	пт.	"	21	Гойшано Рабо. (Великій Вербный день).
Октябрь.	1	сб.	"	22	Шмини Ацересъ.*
"	2	вс.	"	23	Симхасъ Тойро. (Радость о Законъ).*
"	9	вс.	"	30	1-й день Новолунія Хешвонъ.
"	10	пн.	Хешвонъ (30 д.)	1	2-й день Новолунія Хешвонъ.
Ноябрь.	8	вт.	"	30	1-й день Новолунія Кислейвъ.
"	9	ср.	Кислейвъ (30 д.)	1	2-й день Новолунія Кислейвъ.
"	23	ср.	"	15	Гаашало. (Начало чтенія молитвы о „росѣ и дождѣ“).
Декабрь.	3—10	сб.-сб.	"	25—2	Восемь дней Хануки. (Праздникъ Маккавеевъ).
"	8	чт.	"	30	1-й день Новолунія Тейвейсь.
"	9	пт.	Тейвейсь (29 д.)	1	2-й день Новолунія Тейвейсь.
"	18	вс.	"	10	Ассоро Бетейвейсь. Постъ. (Въ память осады Іерусалима).
"	25	вс.	"	17	Ткуфо (начало зимы): въ 4 ч. 30 м. утра.
"	31	сб.	"	23	5672-й по Еврейскому счисленію.

МАГОМЕТАНСКІЙ КАЛЕНДАРЬ.

Названіе дней по магометански.	чис. лун. мѣсяц.	Названіе луны по магометански и означеніе праздниковъ магометанскихъ. Начало 1329 года по эрѣ Гиджръ (Мухр-рамъ 1-й м. 21 декабря 1910 г).	Названіе дней по-русски.	Числа.	Мѣсяцы по-русски.
Пиндже-Шевба	1	Сафаръ (2-й мѣсяць, 29 дней).	Четвергъ	20	Января.
Джунга	1	Рабигуль-Эвель (3-й мѣсяць, 30 дней).	Пятница	18	Феврали.
Сегъ-Шевба	12	Д. празд. „Мавлюде-Нияби“ въ честь рожд. Магомета прор.	Вторникъ	1	Марта.
Якъ-Шевба	1	Рабигуль-Ахиръ (4-й мѣс., 29 д.).	Воскресен.	19	"
Ду-Шевба	1	Джемадуль, Эвель (5-й мѣс. 30 д.).	Понедѣльн.	17	Апрѣля.
Чааръ-Шевба	1	Джемадуль-Ахиръ (6-й мѣс. 29 д.).	Среда	17	М а и.
Пиндже-Шевба	1	Раджабъ (7-й мѣсяць, 30 дней).	Четвергъ	15	Іюня.

Названіе дней по магометански.	числ. дн., мѣсц.	Названіе днѣи по-магометански и означеніе праздниковъ магометанскихъ Начало 1329 года по эрѣ Гиджръ (Мухр-рамъ 1-й м. 21 декабря 1910 г.).	Названіе дней по-русски.	Числа.	Мѣсяцы по-русски.
Сегъ-Шенби	27	Д. празд. (Возн. Магом. прр. на небо).	Вторникъ	11	Юля.
Шенби	1	Шавбанъ (8-й мѣсяцъ, 29 днѣй).	Суббота	15	"
Шенби	15	Д. празд. (Бъраатъ, т. е. предопред.).	Суббота	30	"
Якъ-Шенби	1	Рамазанъ (9-й мѣсяцъ, 30 днѣй) (Постъ въ честь признаковъ откровенія Божія Магомету прор.).	Воскресен.	14	Августа.
Джумга	27	Д. празд. (Икмуль-Кадръ и кануна его т.-е. ночь на 27-й «Лайлятъ-Кадръ», ночь могущества, въ честь окончат. откр. Божія прор. Магомету, въ 40 г. его рожд. на горѣ Хира, въ Меккѣ, послѣ заката солнца. 609 года).	Пятница	9	Сентября
Ду-Шенби	29	Д. праздникъ „Арафа“, канунъ Айдифитра.	Понедѣльн.	12	"
Сегъ-Шенби	1	Шеваль (10-й мѣс. 29 д.), съ 1-го по 3-е)	Вторникъ	13	"
Чааръ-Шенби	2	празд. „Айдифитръ“ въ честь торжествен. призыв. народа къ вѣрѣ Ислама.	Среда	14	"
Пиндже-Шенби	3		Четвергъ	15	"
Чааръ-Шенби	1	Зуль-Кааде (11-й мѣснцъ, 30 днѣй).	Среда	12	Октября.
Джумга	1	Зуль-Хиджа (12-й мѣс. 29 днѣй).	Пятница	11	Ноября.
Шенби	9	Д. празд. «Арафа», въ честь соединенія Адама съ Еной на землѣ по изгнаніи ихъ. Дни праздника „Айди-Курбанъ“, въ честь жертвоприношенія пророкомъ Авраамомъ сына своего Измаила. Въ эти дни совершаются торжественныя молебствія въ городѣ Меккѣ вокругъ большой мечети Каабы (соверш. это мусульм. получаетъ титулъ „хаджи“); всѣ мусульмане должны приносить въ жертву барана, мясо котораго идетъ бѣднымъ.	Суббота	19	"
Якъ-Шенби	10	Дни праздника „Айди-Курбанъ“, въ честь жертвоприношенія пророкомъ Авраамомъ сына своего Измаила. Въ эти дни совершаются торжественныя молебствія въ городѣ Меккѣ вокругъ большой мечети Каабы (соверш. это мусульм. получаетъ титулъ „хаджи“); всѣ мусульмане должны приносить въ жертву барана, мясо котораго идетъ бѣднымъ.	Воскресен.	20	"
Ду-Шенби	11		Понедѣльн.	21	"
Сегъ-Шенби	12		Вторникъ	22	"
Шенби	1	Мухррамъ. Новый годъ, по эрѣ Гиджръ 1330 г. (1-й мѣсяцъ 30 днѣй).	Суббота	10	Декабря.
Дуженби	10	Д. празд. „Ашура“. въ честь милости Божія (10 прор. по сунниту або толку шитовъ „Матъкъ“, д. траура по убіеніи Хасана и Хуссейна, внуковъ прор. Магомета)	Понедѣльн.	19	"

Время восхода и захода солнца и долготы дня въ 1911 году въ г. Киевѣ.

Мѣсяцы и числа.	Вос.			Зах.			Мѣсяцы и числа.	Вос.			Зах.				
	Ч.	М.	Ч. М.	Ч.	М.	Ч. М.		Ч.	М.	Ч. М.	Ч.	М.	Ч. М.		
Январь . . .	1	7	56	4	23	8	27	Апрѣль . . .	1	5	10	6	52	13	42
	11	7	47	4	38	8	51		11	4	50	7	8	14	18
	21	7	33	4	55	9	22		21	4	31	7	23	14	52
Февраль . . .	1	7	15	5	14	9	59	Май	1	4	14	7	38	15	24
	11	6	56	5	32	10	36		11	4	2	7	52	15	50
	21	6	35	5	49	11	14		21	3	53	8	4	16	11
Мартъ	1	6	18	6	2	11	44	Іюнь	1	3	48	8	12	16	24
	11	5	56	6	18	12	22		11	3	49	8	16	16	27
	21	5	34	6	34	13	0		21	3	54	8	14	16	20

Мѣсяцы и числа.	Вос.			Зах.			Д. дн.	Мѣсяцы и числа.	Вос.			Зах.			Д. дн.
	ч.	м.	ч.	м.	ч.	м.			ч.	м.	ч.	м.	ч.	м.	
Юль	1	4	3	8	7	16	4	Октябрь	1	6	20	5	13	10	53
	11	4	15	7	57	15	42		11	6	36	4	52	10	16
	21	4	29	7	42	15	13		21	6	53	4	34	9	41
Августъ	1	4	45	7	23	14	38	Ноябрь	1	7	11	4	17	9	6
	11	5	0	7	4	14	4		11	7	28	4	6	8	38
	21	5	15	6	42	13	27		21	7	42	3	58	8	16
Сентябрь	1	5	33	6	19	12	46	Декабрь	1	7	53	3	56	8	3
	11	5	48	5	56	12	8		11	7	59	4	0	8	1
	21	6	3	5	33	11	30		21	8	1	4	8	8	7

ТАБЛИЦА

указывающая, который часъ въ разныхъ мѣстахъ Россіи когда въ Кіевѣ полдень,

Название мѣстъ.	Часы.			Название мѣстъ.	Часы.		
	Часы.	Мин.	Сек.		Часы.	Мин.	Сек.
1. По полуночи (утра).				Екатеринодаръ	0	33	44
Варшава	11	22	4	Воронежъ	0	34	48
Або	11	27	8	Рязань	0	37	0
Митава	11	32	56	Вологда	0	37	32
Гродно	11	33	20	Ярославль	0	37	36
Ковно	11	33	32	Новочеркасскъ	0	38	24
Рига	11	34	24	Владимиръ	0	39	40
Ревель	11	37	8	Архангельскъ	0	40	4
Гельсингфорсъ	11	37	53	Кострома	0	41	44
Вильна	11	39	8	Тамбовъ	0	43	48
Каменецъ-Подольскъ	11	44	16	Ставрополь	0	45	56
Минскъ	11	48	12	Нижній-Новгородъ	0	54	0
Псковъ	11	51	20	Эриванъ	0	56	0
Житомиръ	11	52	40	Тифлисъ	0	57	2
Кишиневъ	11	53	20	Пенза	0	58	8
С.-Петербургъ	11	59	12	Саратовъ	1	2	16
Могилевъ на Днѣпрѣ	11	59	16	Астрахань	1	10	8
2. По полудни.				Симбирскъ	1	11	36
Одесса	0	0	56	Казань	1	14	28
Новгородъ	0	3	4	Вятка	1	16	44
Черниговъ	0	3	12	Самара	1	18	10
Смоленскъ	0	6	12	Оренбургъ	1	38	24
Херсонъ	0	8	28	Уфа	1	41	44
Симферополь	0	14	24	Пермь	1	43	4
Петрозаводскъ	0	15	36	Тобольскъ	2	30	45
Полтава	0	16	16	Семипалатинскъ	3	19	4
Екатеринославъ	0	18	16	Томскъ	3	37	52
Тверь	0	21	40	Енисейскъ	4	6	21
Орель	0	22	16	Красноярскъ	4	9	36
Курскъ	0	22	44	Иркутскъ	4	55	4
Харьковъ	0	22	55	Чита	5	32	0
Калуга	0	23	0	Нерчинскъ	5	44	20
Керчь	0	23	56	В е ч е р а .			
Москва	0	28	16	Якутскъ	6	36	56
Тула	0	28	28	Николаевъ на Амурѣ	7	21	8
				Охотскъ	7	31	8

Астрономическія свѣдѣнія на 1911 годъ.

Начало времени года.

Весны—8 марта въ 7 ч. веч.
Лѣта—9 Іюня въ 3 ч. по пол.

Осени—9 сентября въ 5 ч. утра.
Зимы—8 декабря въ 12 ч. по пол.

Предсказанія по Брюсову календарю на 1911 годъ.

Предсказанія общія.

Весна сухая и студеная, вредная земнымъ плодамъ, худы всходы и раскидываніе деревь. до іюня, а потомъ до августа будутъ бури и дожди.

Осень сырая, вѣтроносная.

Зима умѣренная, хлѣбъ будетъ дорогъ до августа, позднее собира-
ніе винограда, вина вездѣ будетъ много, къ концу года хлѣбъ подешевѣетъ.

Предсказанія частныя.

Возобновленіе и подтвержденіе союза; тяжкая война; бракъ нѣкото-
раго государя; рожденіе принца.

Свѣдѣнія о затменіяхъ въ 1911 году.

Въ 1911 году будетъ два солнечныхъ затменія, невидимыхъ въ
Кіевѣ, Одесѣ, Харьковѣ, Москвѣ и Ростовѣ-на-Дону.

I. Полное солнечное затменіе апрѣля 15 и 16.

Начало затменія вообще на землѣ апрѣля 15 въ 10 час. 19 мин. по
полудни. Начало полного затменія апрѣля 15 въ 11 час. 15 мин. попо-
лудни. Конецъ полного затменія апрѣля 16 въ 2 час. 40 мин. пополуночи.
Конецъ затменія вообще на землѣ апрѣля 16 въ 3 час. 36 мин. пополуночи.

Наибольшая продолжительность полного затменія 5 мин. 0 сек.

Затменіе будетъ видимо въ восточной половинѣ Австраліи и Новой
Гвинее, на Новой Зеландіи, въ средней части Тихаго океана и южной по-
ловинѣ Сѣверной Америки.

II. Кольцеобразное затменіе солнца октября 9.

Начало затменія вообще на землѣ въ 3 час. 50 мин. пополуночи.
Начало кольцеобразнаго затменія въ 4 час. 54 мин. пополуночи. Конецъ
кольцеобразнаго затменія въ 8 час. 33 мин. пополуночи. Конецъ затменія
вообще на землѣ въ 9 час. 37 мин. пополуночи.

Наибольшая продолжительность кольцеобразнаго затменія въ 3 м. 43 с.

Затменіе будетъ видимо во всей Азіи и Австраліи и западной части
Тихаго океана

Научныя примѣты о погодѣ.

(Составленныя по В. Михельсону, проф. Моск. Сельско-хозяйств. института).

Если перистыя облака движутся отъ одной изъ точекъ западной
половины неба съ такою быстротою, что движеніе ихъ легко обнаружи-
вается не вооруженнымъ глазомъ, то это указываетъ на приближеніе бу-
ри, или наступленіе долгаго ненастья черезъ 1 или 2 дня.—Если при
падающемъ барометрѣ вѣтеръ усиливается, почти не измѣняя своего на-

правленія, то слѣдуетъ ожидать временнаго затишья, а затѣмъ возобновленія вѣтра (или бури) съ противоположной стороны.—Если по небу несутся отдѣльныя небольшія *кучевыя облака* въ томъ-же направленіи, въ какомъ дуетъ вѣтеръ внизу, то это означаетъ улучшеніе погоды.—Если куч. о. къ вечеру не исчезаютъ, то можно ожидать дождя или ухудшенія погоды.—Если куч. о. сильно увеличиваются и принимаютъ размѣры громад. горъ въ нѣсколько верстъ вышиною съ плоскимъ основаніемъ, то, безъ постояннаго вѣтра, можно ожидать дождя и грозы.—Если подобное очень высокое куч. облако (грозовое) въ своей верхней части выпускаетъ какъ бы метлы перистыхъ обл. или расширяется въ видѣ гриба, то, при значительной абсолютной влажности внизу, можно ждать града.—Если днемъ, или утромъ видны барашки, а къ вечеру появляются слоисто-кучевыя облака, то можно ожидать грозы.—Изъ самихъ слоисто-куч. обл. ни лѣтомъ, ни зимою никогда не бываетъ значительныхъ осадковъ.—Если весною, лѣтомъ и осенью днемъ бываютъ разрозненныя облака, а къ вечеру они исчезаютъ, то это—признакъ установившейся сухой и ясной погоды.—Если солнце садится въ густую низкую тучу на горизонтѣ, но надъ нею нѣтъ слоя перистыхъ или слоисто-пер. обл., то это рѣдко можно счесть за признакъ переменъ погоды или дождя. Если при ясной погодѣ нѣсколько дней подъ рядъ вѣтеръ сохранялъ почти одно и то же направленіе съ небольшими суточными колебаніями, но затѣмъ вдругъ рѣзко измѣнился, то можно ждать осадковъ или измѣненія погоды.—Если утромъ небо ясно, но къ 10 часамъ появляются округленныя куч. о., усиливающіяся до послѣполуденныхъ часовъ и вновь исчезающія къ вечеру, то это есть признакъ хорошей погоды.—Если днемъ ясно, но къ вечеру обл. начинаютъ сгущаться и утолщаться, то слѣдуетъ ожидать дождя или переменъ погоды.—Если ночью тихо, утромъ-же, черезъ часъ или 2 послѣ восхода солнца, поднимается вѣтеръ, усиливающийся до полудня и вновь стихающій къ вечеру, то это есть хорошій признакъ продолжительной, ясной и сухой погоды.—Если вѣтеръ къ вечеру не стихаетъ или усиливается, то почти навѣрное можно ожидать продолжительныхъ осадковъ или бури.—Если *барометръ*: 1) опускается непрерывно въ теченіе цѣлаго дня, то можно ожидать осадковъ и вѣтра; 2) падаетъ очень быстро—можно ожидать бури; 3) въ теченіе нѣсколькихъ дней медленно, непрерывно поднимается—можно ожидать продолжительной хорошей погоды; лѣтомъ большихъ жаровъ и засухи, зимою—устойчив. морозовъ; 4) съ утра начинаетъ медленно понижаться, а температура и абсолютная влажность одновременно возрастаютъ быстрѣе обыкновеннаго, то можно ожидать осадковъ, лѣтомъ грозы. При этомъ относительная влажность до наступленія самой грозы можетъ и уменьшиться.—Сильная *роса* есть признакъ хорошей погоды.—Если въ ложбинахъ, низменныхъ мѣстахъ и вблизи пыльных дорогъ вечеромъ и ночью собирается *туманъ*, расходящійся послѣ восхода солнца, то это есть признакъ хор. погоды.—Если въ 9 ч. веч. температура на поверхности травы значительно ниже, чѣмъ въ высокой термометрической будкѣ, то это признакъ хор. погоды.—Если ночью *въ мѣся* значит. *теплѣе*, чѣмъ въ полѣ, то это—признакъ хор. погоды.—Если веч. или ночью при восхожденіи на холмъ чувствуешь, что входишь въ болѣе *теплый воздухъ*, то это—признакъ установившейся хор. погоды.—Бѣлые круги больш. діаметра вокругъ *солнца или луны*, а также столбы около солнца, или т. н. ложныя солнца, указываютъ на морозъ.—Если послѣ заката солнца, при совершенно ясномъ небѣ на западѣ долго видно почти бѣлое серебристое сіяніе безъ рѣзкихъ границъ, то это указываетъ на долгую хорошую погоду.—Ясная слышимость отдаленныхъ и слабыхъ звуковъ или необыкновенно сильное мерцаніе звѣздъ (въ особенности къ утру) указываетъ на больш. влажность въ нижн. слояхъ атмосферы и на возможность грозъ и осадковъ.

Народныя примѣты объ урожаѣ.

(по книгѣ А. С. Ермолова: „Народныя примѣты на урожай“).

Примѣты по временамъ года.

Осень. Если по осени нальется водою, каждая лунка,—на слѣд. годъ будетъ урожай. Если снѣга нападаетъ осенью рано и глубоко—къ урожаю. Если снѣгъ легъ на сухую землю—къ плохому урожаю. Если осенью снѣгъ идетъ на еще не пожелтѣвшіе листья,—въ слѣд. году хлѣбъ померзнетъ. Если осенью снѣгъ 7 разъ падалъ, 7 разъ сходилъ и только на 8-й разъ окончательно легъ—лѣтомъ хлѣбъ будетъ очень хорошъ. Ранній иней осенью—къ урожаю. Если ледъ на рѣкѣ становится горами, и хлѣба будутъ груды, а если гладко—такъ и хлѣба будетъ гладко (неурожай).

Зима. Снѣгъ—глубокъ хлѣбъ хорошъ; зима безъ снѣгу—не быть хлѣбу. Большой иней, бугры снѣга, глубоко промерзшая земля—къ хлѣбородію. Если зимою сосульки на крышахъ длинныя, яровое будетъ длинное, а если сосульки короткія—яровые будутъ короткіе. Если зима ясна днями и сильна морозами (особенно въ дек. и янв.), то сѣнокосъ и жнитво будутъ благополучны и обильны. Зимой бѣлье долго не сохнетъ (сыреть въ воздухѣ)—льны не будутъ хороши. Если снѣгъ идетъ въ первую половину зимы чаще, то это предвѣщаетъ обильный урожай, а если больше во вторую, то неурожай. Въ полѣ снѣгъ грядами—къ урожаю ржи. Коли въ полѣ зимой гладко, то и въ сусѣкѣ гладко (пусто). Если снѣгъ идетъ хлопьями—къ урожаю. Если снѣгъ на деревьяхъ погнетъ сучья—будетъ хорошей урожай. Если иней нарастаетъ—будетъ урожай ячменя; если нарастаетъ на деревьяхъ въ видѣ остюковъ (иглъ) шишками, то къ урожаю гречихи, а если цвѣтами, то къ урожаю плодовъ. Если зимою упадетъ 3 инея, а особенно на новый годъ, то будетъ на хлѣбъ урожай. Теплый туманъ въ серединѣ зимы, но не оттепельный—къ урожаю. Если зимою постоянно бываетъ сѣверный вѣтеръ,—лѣтомъ выбьетъ хлѣбъ градомъ.

Весна. Поздняя весна—урожай на овощи (плоды) въ садахъ, а ранняя къ неурожаю. Если поздней весной въ оврагахъ и лѣсахъ много лежитъ снѣга, къ хорошему урожаю хлѣбовъ. Если весной снѣгъ стаетъ отъ солнышка, будетъ урожайный годъ, а коли отъ дождя—засуха. Если весной на рѣкахъ не остается льду, его унесетъ во время разлива—къ урожаю. Ледъ весенній тонетъ—на тяжелый безхлѣбный годъ. Если весной овражки занграютъ и опять замерзнуть, то будетъ помѣха на урожай. Если весной вихри полевые охвачиваются по дорогѣ, то надо ожидать засуху и неурожай. Если первый громъ гремитъ весной, когда деревья еще не зазеленѣли—къ неурожаю. Если первый громъ слышится глухими раскатами—будетъ смачное (сырое) лѣто и урожай. Если гремитъ сухрено (безъ дождя), то надо ожидать хорошаго урожая хлѣба и большаго умолота; если тучно гремитъ, то хлѣба не ядреные будутъ. Первая гроза при южномъ вѣтрѣ—весна будетъ теплая, но для хлѣбовъ опасная: размножится всякій гнусъ (вредныя насѣкомыя) и хлѣбъ пострадаетъ. Если громъ въ первый разъ гремитъ съ юга или съ востока, то будетъ хороший урожай, а съ запада—къ неурожаю.

Лѣто. Пошлетъ Богъ благодати—дождей—будетъ хлѣбъ, не пошлетъ—не будетъ.

Народныя примѣты о погодѣ.

Если солнце по вечеру не сядетъ въ облако, то слѣдующій день будетъ красный и ведряный, а если—въ облако, то ненастный, либо пасмурный.

Красная вечерняя заря—къ вѣтру; свѣтло-желтая—къ дождю.

Солнце паритъ и тишина въ воздухѣ—къ грозѣ.

Если луна вскорѣ по нарожденіи представляется крутою и какъ будто съ загнутыми рогами, значить, этотъ мѣсяцъ въ зимнее время весь будетъ холодный, а въ лѣтнее—ведряный.

Если вокругъ луны покажется красный кругъ, немного расширяющійся и вскорѣ исчезающій, то будетъ ясная и ведряная погода. Два такихъ круга или одинъ, но тусклый, предвѣщаютъ морозъ.

Если луна блѣдная или мутноватая, то будетъ дождь; если же чиста и ярка—ведро.

Если около луны будетъ красный кругъ, то скоро будетъ дождь съ вѣтромъ.

Лебеди летать съ сѣвера на югъ очень поздно, напримѣръ, въ концѣ сентября,—осень будетъ продолжительная и теплая.

Ласточки низко летаютъ—къ дождю и вѣтру.

Если на дубу много желудей, то будетъ жестокая зима.

Если выходящій изъ трубы дымъ бьетъ къ землѣ, когда совсѣмъ нѣтъ вѣтра, то вскорѣ послѣ того зимою долженъ быть снѣгъ, а лѣтомъ—дождь.

Если дымъ подымается прямо кверху, даже и во время ненастья, но безъ вѣтра, то вскорѣ послѣ того должно быть ведро.

Оконницы или рамы оконъ въ стужу потѣютъ—къ теплу, а лѣтомъ—къ сырой погодѣ и ненастью.

Когда цыплята собираются въ какое-нибудь закрытое мѣсто или подъ свою матку, то погода будетъ сырая.

Курицы или другія птицы часто и продолжительно оцинываются—будетъ ненастная погода.

По раннему пѣнію пѣтуховъ и въ сильные морозы ожидается теплая и умѣренная погода.

Когда утки плещутся и кричатъ въ водѣ, то непременно будетъ дождь.

Гуси моются—передъ дождемъ.

Кошка ложится на шестокъ печи—скоро будетъ морозъ.

Кошка около печи жметя или лежитъ свернувшись—къ стужѣ.

Кошки царапаютъ когтями двери или столъ или что-нибудь—къ вѣтрамъ и снѣгу.

Собаки катаются: зимою—къ снѣгу, а лѣтомъ—къ дождю.

Если мыши вьютъ гнѣзда на верху суслиновъ или копенъ, то осень будетъ мокрая и продолжительная; если же въ коннахъ снизу и на полосахъ въ землѣ, то будетъ сухая весна.

Рыба передъ дождемъ лучше ловится, а передъ вѣтромъ не ловится.

Раки выходятъ на берегъ передъ ненастьемъ.

Овцы стучаются другъ съ дружкой лбами—къ вѣтру.

Волы закидываютъ хвостъ кольцомъ на спину—къ вѣтру.

Свиньи чешутся—къ теплу; визжать—къ ненастью; таскаютъ солому—къ бурѣ.

Лошадь храпитъ—къ ненастью; фыркаетъ—къ дождю.

Вороны купаются ранней весной—къ теплу.

Воробьи купаются въ пыли—къ дождю.

При новомъ мѣсяцѣ всегда ожидаютъ перемѣны погоды, особливо сырой: также при ущербѣ и исходѣ луны.

Если луна въ бѣломъ кругѣ, то будетъ дождь.

Звѣзды въ туманѣ—къ дождю или къ снѣгу.

Если туманъ опускается внизъ и ложится на землю, то ожидаютъ хорошей погоды. Если съ вечера туманъ отъ земли или отъ воды поднимается кверху, то слѣдующій день будетъ жаркій.

Когда облака идутъ низко—ожидаютъ стужи.

Если нѣсколько дней кряду видны бѣлыя облака, то будетъ стужа съ дождями; темныя и черныя—дождь.

Дождь съ большими пузырями предвѣщаетъ, что мокрая и ненастная погода продолжится.

Если радуга ярка—будетъ ненастье.

Чѣмъ зеленѣе радуга, тѣмъ больше должно быть дождя.

Если въ радугѣ больше краснаго цвѣта, то будетъ вѣтеръ.

Если радуга видна къ вечеру, то будетъ хорошая погода, а поутру—дождь.

Если зимою загремитъ громъ, то будутъ сильныя вѣтры.

Громъ въ сентябрѣ мѣсяцѣ предвѣщаетъ осень тѣплую и продолжительную.

Если зимою на рѣкѣ вода вдругъ выступитъ на ледъ безо всякой оттепели, то или будетъ дождь, или, по крайней мѣрѣ, большое тепло.

Когда воробьи вьютъ гнѣзда или летаютъ во множествѣ—знакъ, что погода будетъ ясная и ведряная.

Отдѣлъ II. СТАТИСТИЧЕСКІЙ.

Свѣдѣнія о состояніи Кіевской губерніи за 1909 годъ.

Географическое положеніе, площадь губерніи и ея границы.

Кіевская губернія занимаетъ Сѣверо-Восточный уголъ Юго-Западнаго края по среднему теченію рѣки Днѣпра между 48°21' и 51°31' сѣв. шир. и 1°50'—2°40' восточн. долготы, площадью всего 44,777,9 кв. верстъ и заключаетъ въ себѣ уѣзды:

Бердичевскій площадью	2997,3	кв. в.
Васильковскій "	3631	"
Звенигородскій "	3044,8	"
Каневскій "	2864,3	"
Кіевскій. "	4963,3	"
Липовецкій "	2540,6	"
Радомысльскій "	8436,4	"
Сквирскій "	3271,2	"
Таращанскій "	2924,4	"
Уманскій "	3774,2	"
Черкасскій "	3448,7	"
Чигиринскій "	2876,7	"

Такимъ образомъ наибольшую площадь занимаетъ Радомысльскій уѣздъ, болѣе чѣмъ въ три раза превышающій меньшей изъ уѣздовъ Липовецкій.

Озимые хлѣба.

Посѣвная площадь озимыхъ хлѣбовъ въ Кіевской губерніи опредѣлялась въ 782,805 дес., изъ которыхъ 465,901 дес. были обсеменены *рожью*, 316,774. дес. *пшеницей* и 130 дес. *ячменемъ*. Сравнительно съ 1908 годомъ посѣвная площадь озимыхъ хлѣбовъ увеличилась на 240,124 дес., такъ какъ въ 1908 году было подъ озимыми 542,681 дес.; изъ нихъ 353,277 дес. были подъ *рожью*, 189,302 дес. подъ *пшеницей* и 102 дес. подъ *ячменемъ*.

Между крестьянскими надѣльными землями и землями частныхъ владѣльцевъ посѣвная площадь озимыхъ распределяется слѣдующимъ образомъ.

	Посѣвная площадь 1909 г.	Посѣвная площадь 1908 г.	Увеличеніе (+) или уменьшеніе (—) по- сѣвной площади. въ 1909 году.
Крестьянскія надѣльныя земли	477,176	325,589	+ 151,587
Земли владѣльческія . .	305,629	217,092	+ 88,537
			+ 240,124

Въ 1909 году оказалось увеличеніе посѣвной площади озимыхъ у крестьянъ на 151,587 дес., а у владѣльцевъ на 88,537 дес.

Въ Кіевской губерніи высѣваются на озими рожь, пшеница и въ незначительномъ количествѣ, исключительно на владѣльческихъ земляхъ, — ячмень. Посѣвная площадь ржи въ 1909 г. превышаетъ посѣвъ пшеницы на 149,127 десятинъ во всей губерніи. Рожь сѣется преимущественно на крестьянскихъ надѣльныхъ земляхъ, пшеница — на владѣльческихъ. На крестьянскихъ земляхъ посѣвъ ржи въ 1909 г. превышаетъ посѣвъ пшеницы на 245,872 десятины тогда какъ на владѣльческихъ наоборотъ, посѣвъ пшеницы преобладаетъ надъ рожью на 96,745 десятинъ.

Сравнительно съ 1908 годомъ посѣвъ ржи увеличился въ губерніи на 112,624 дес., при чемъ увеличеніе это коснулось главнымъ образомъ крестьянскихъ надѣльныхъ земель.

Уменьшеніе посѣвной площади ржи на владѣльческихъ земляхъ было — въ Кіевскомъ (341 дес.) и Радомысльскомъ (1566 дес.), въ остальныхъ уѣздахъ посѣвъ ржи на владѣльческихъ земляхъ увеличился.

Что касается посѣвной площади пшеницы то сравнительно съ 1908 годомъ она увеличилась на 127,472 десятины. Увеличеніе приходится какъ на земли владѣльческія (67,310 дес.), такъ и на крестьянскія (60,162 дес.).

Количество зерна, употребленнаго на посѣвъ озимой ржи и пшеницы въ 1909 и 1908 годахъ, видно изъ слѣдующей таблицы:

	Озимая рожь въ пудахъ.			Озимая пшеница въ пудахъ.		
	З Е М Л И.		Всего въ губерніи.	З Е М Л И.		Всего въ губерніи.
	Крестьянскія.	Владѣльческія.		Крестьянскія.	Владѣльческія.	
1909 году . .	3.672,728	955,126	4.627,854	1.228,660	1.762,597	2.991,257
1908 году . .	2.760,056	772,069	3.532,125	608,489	1.208,903	1.817,392
Увеличеніе (+) или уменьшеніе (-) въ 1909 г.	+ 912,672	+ 183,057	+ 1095,729	+ 620,171	+ 553,694	+ 1173,865

Количество ржи, употребленной на посѣвъ въ 1909 году, сравнительно съ 1908 годомъ увеличилось на 1 095,729 п.; изъ нихъ на крестьянскихъ земляхъ на 912,672 п., а на владѣльческихъ — на 183,057 пудовъ.

Пшеницы въ 1909 г. было посѣяно больше чѣмъ въ 1908 г. на 1.173,865 пуд.; изъ нихъ на крестьянскихъ земляхъ высѣяно больше на 620,171 пуд., а на владѣльческихъ на 553,694 п.

Ячменя было посѣяно въ 1909 г. 934 пуда, а въ 1908 г. 1082 п., т. е. въ 1909 г. меньше на 148 п.

Общій сборъ озимой ржи въ губерніи былъ въ 1909 г. 39.499,166 п., т. е. на 22.420,429 пудовъ больше, чѣмъ въ 1908 г., когда въ губерніи собрано было 17.078,737 пуд. ржи. Одна казенная десятина среднимъ числомъ дала 84,8 п., тогда какъ въ 1908 г. 48,3 пуд., въ 1909 г., значить, на 36,5 пуд. больше. Урожай въ 1909 г. опредѣлился въ „самъ“ 8,5, при чемъ на владѣльческихъ земляхъ онъ былъ нѣсколько лучше, чѣмъ на крестьянскихъ.

Лучший урожай в губернии был в уездах: Бердичевскомъ (самъ 10,6), Сквирскомъ (самъ 10,4) и Липовецкомъ (самъ 10,1), худший в Радомысльскомъ (самъ 7,0).

Самый высокий урожай на крестьянскихъ земляхъ был в уездахъ: Бердичевскомъ (самъ 10,6), и Сквирскомъ (самъ 10,4), самый низкий был в уезде Радомысльскомъ (самъ 6,6). Изъ владѣльческихъ земель самый высокий урожай в губернии падаетъ на Уманскій уездъ (самъ 12,0) и Таращанскій (самъ 11,1) самый низкий—на уезды Киевскій и Радомысльскій (самъ 8).

Ржаной соломы было собрано в губернии 39.393,615 пуд. или 84,6 пуда на десятину; изъ нихъ 29.771,492 пуд., т. е. 82,3 пуд. на десятину, съ земель крестьянскихъ и 9.622,123 или 92,2 п. на десятину, съ земель владѣльческихъ. В 1908 году соломы было собрано меньше на 21.123.992 пуд., а именно всего 18.269.623 пуд., или 51,7 на десятину, при чемъ съ владѣльческихъ земель собиралось 61,6 пуд. съ десятины, а съ крестьянскихъ 48,7 пуда.

Озимой пшеницы в губернии в 1909 году было собрано 27.318,949 пуд., на 17.312,612 пуд. больше противъ 1908 года, когда было собрано 10.006,337 п. Одна казенная десятина дала 86,2 п. т. е. на 33,3 пуд. больше противъ 1908 года. При этомъ десятина крестьянской надѣльной земли дала в среднемъ 80,7 п., а владѣльческой—89,4.

Урожай пшеницы в 1909 году опредѣлился в самъ 9,1; на владѣльческихъ земляхъ онъ былъ самъ 10,2, на крестьянскихъ самъ 7,6. В 1908 году урожай былъ значительно меньше для всей губернии и всѣхъ видовъ земель—самъ 5,5, в частности же для крестьянскихъ земель самъ 3,6, а для владѣльческихъ—самъ 6,5.

Наилучший урожай пшеницы вообще был в Липовецкомъ уезде (самъ 10,0), худший в Васильковскомъ (самъ 7,2); в частности же на земляхъ крестьянскихъ лучший урожай был в Сквирскомъ уезде (самъ 8,9), худший—в Васильковскомъ (самъ 5,4) а на владѣльческихъ земляхъ лучший урожай был в Уманскомъ уезде (самъ 11,6), худший—в уезде Васильковскомъ (самъ 8,3).

Пшеничной соломы было собрано 27.928,339 п. по 88,2 пуд. в среднемъ на казенную десятину, т. е. больше противъ 1908 г. на 16.142,758 пуд. На владѣльческихъ земляхъ в 1909 г. было собрано 9.497,998 пуд. или 82,1 п. на десятина; на крестьянскихъ—18.430,341 пуд. или по 91,6 пуд. на десятину. В 1908 г. съ десятины владѣльческихъ земель собиралось 58, 5 пуд., а съ крестьянскихъ 39,2 пуд., в среднемъ же по губернии выходило по 52,9 пуд. съ десятины.

Озимого ячменя, который, какъ сказано было выше, сѣялся лишь на владѣльческихъ земляхъ, собрано в 1909 году 6,131 п., тогда какъ в 1908 г. было собрано 8.860 п., т. е. меньше на 2,729 пуд.

Урожай озимаго ячменя в 1909 г. опредѣлился в самомъ 6,6. В 1908 г. урожай былъ нѣсколько больше—самъ 10,6.

Ячменной соломы в 1909 г. было собрано 5,125 п., т. е. по 39,4 п. съ 1 каз. десятины, а в 1908 г.—9,320 п., т. е. по 91,9 п. съ десятины; значитъ сборъ соломы в 1908 г. былъ больше на 4,195 п.

Средний урожай озимой ржи за десятилетіе съ 1900 по 1909 годъ, былъ в Киевской губернии почти тотъ же, что и в 1908 году—самъ 7,0, а пшеницы 8,2. По отдѣльнымъ годамъ онъ распредѣлялся такимъ образомъ.

Урожай самъ

	Г О Д Ы										
	1900	1901	1902	1903	1904	1905	1906	1907	1908	1909	Сред- ний.
Озимой ржи	4,8	7,3	10,3	7,1	7,8	8,0	7,4	5,3	4,8	8,5	7,1
„ пшеницы	4,0	10,3	12,5	8,4	9,9	9,6	9,2	3,7	5,3	9,1	8,2

Изъ сравненія съ этими цифрами среднего урожая ржи 1909 г. (самъ 7,1) и среднего урожая пшеницы (самъ 8,2) явствуетъ, что урожай озимыхъ въ 1909 году былъ выше среднего.

По вѣсу зерна урожай озимыхъ 1909 года, былъ удовлетворителенъ и выше предыдущаго 1908 года. За 10 послѣднихъ лѣтъ вѣсъ одной четверти въ пудахъ былъ.

	Г О Д Ы									
	1900	1901	1902	1903	1904	1905	1906	1907	1908	1909
Озимой ржи	8,7	8,8	8,9	8,5	8,9	8,8	8,8	8,6	8,9	9,1
„ пшеницы	9,6	9,7	9,8	9,4	9,8	9,4	9,2	9,1	9,5	9,8

Вѣсъ четверти ячменя былъ въ 1909 г.—8,3 п., а въ 1908 г.—10,0 пуд. т. е. ниже на 1,7 п.

Яровые хлѣба.

Посѣваемая площадь яровыхъ хлѣбовъ (безъ свекловицы) во всей губерніи въ 1909 году опредѣлялась въ 953,829 десятинъ, въ 1908 году 1,183,135 дес., значить уменьшилась на 229,306 десят. Подъ свекловицей было въ 1909 г. 87,053¹/₄ десят.; значить, вся площадь яровыхъ хлѣбовъ въ 1909 году опредѣлялась въ 1.040,882¹/₄ десят., мѣнѣе 1908 года на 142,252³/₄ дес.

Сравнивая посѣвныя площади озимыхъ и яровыхъ (безъ свекловицы) между собою мы видимъ:

Въ	Озимые.	Яровые.	Больше(+); меньше (-).
1909 году	782,805	953,829	+ 171,024 дес. яров.
1908 году	542,681	1,183,135	+ 640,454 „ „
Въ 1909 году сравнительно съ 1908 г.	+ 240,124	- 229,306	- 469,430 дес. яров.

Въ 1909 году яровые посѣвы (безъ свекловицы), какъ и въ 1908 году преобладали надъ озимыми, а площадь ихъ сравнительно съ 1908

годомъ уменьшилась; площадь же озимыхъ хлѣбовъ сравнительно съ 1908 г. увеличилась.

Изъ яровыхъ первое мѣсто въ губерніи по посѣвной площади въ отчетномъ году занималъ овесъ (332,542 дес.), затѣмъ слѣдовали: ячмень (185,222 дес.), просо (168,193 дес.), гречиха (111,564 дес.), картофель (68,638 дес.), горохъ (44,063 дес.), яровая пшеница (15,739 дес.), бобы (9,927 дес.), чечевица (9,260 дес.), кукуруза (5,041 дес.), яровая рожь (3,407 дес.), и наконецъ полба (233 д.).

Яровая рожь въ 1909 году занимала площадь въ 3,407 дес., изъ нихъ 2,152 дес. приходилось на долю крестьянскихъ надѣльныхъ земель и 1255 дес. на долю владѣльческихъ.

Наибольшій посѣвъ яровой ржи былъ въ уѣздѣ Радомысльскомъ, гдѣ было засеяно 3,029 десятинъ, наименьшій—въ Звенигородскомъ, гдѣ было лишь 1 дес. посѣва яровой ржи.

Посѣвная площадь яровой ржи сравнительно съ 1908 годомъ уменьшилась въ губерніи на 157 дес., при чемъ у крестьянъ она уменьшилась на 267 дес., а у владѣльцевъ увеличилась на 110 д.

Посѣвная площадь *яровой пшеницы* въ 1909 году въ губерніи опредѣлялась въ 15,739 дес., изъ нихъ 7,801 для крестьянскихъ и 7,938—владѣльческихъ. Наибольшая площадь ея была, какъ и въ 1908 г. въ Чигиринскомъ уѣздѣ (7,213 дес.), наименьшая—въ Кіевскомъ (4 дес.).

Сравнительно съ 1908 годомъ посѣвная площадь яровой пшеницы какъ на крестьянскихъ земляхъ (3,006 дес.), такъ и на владѣльческихъ (7,450 дес.) уменьшилась на 10,456 дес.

Овесъ занималъ посѣвную площадь въ 332,542 д., изъ нихъ 180,923 дес. было крестьянскихъ и 151,619 дес. владѣльческихъ. Наибольшая посѣвная площадь овса приходилась на Радомысльскій уѣздъ (50,294 дес.), наименьшая—на Чигиринскій (11,504 дес.).

Посѣвная площадь овса сравнительно съ 1908 годомъ уменьшилась въ губерніи въ общемъ на 54,260 дес.; уменьшеніе это коснулось какъ крестьянскихъ земель (35,165 дес.), такъ и владѣльческихъ (19,095 дес.).

Ячмень сѣяли въ губерніи на 185,222 дес., изъ которыхъ 133,657 дес. было крестьянскихъ, а 51,565 дес. владѣльческихъ.

Сравнительно съ 1908 годомъ посѣвная площадь ячменя уменьшилась на 67,447 дес., а именно на 56,242 дес. на земляхъ крестьянскихъ и на 11,205 дес. на земляхъ владѣльческихъ.

Гречиха занимала посѣвную площадь въ 111,564 дес., изъ нихъ крестьянскихъ было 88,322 д. владѣльческихъ 23,242 дес.

Посѣвная площадь гречихи въ 1909 году сравнительно съ 1908 годомъ уменьшилась на 16,180 дес., при чемъ это уменьшеніе коснулось какъ крестьянскихъ (13,577 дес.), такъ и владѣльческихъ земель (2,603 десятины).

Просо посеяно было на 168,193 дес., изъ которыхъ 108,269 дес. было крестьянскихъ, а 59,924 владѣльческихъ.

Посѣвная площадь проса въ 1909 году уменьшилась сравнительно съ 1908 годомъ на 64,699 дес.; уменьшеніе коснулось какъ крестьянскихъ надѣльныхъ земель (35,540 дес.), такъ и земель владѣльческихъ (29,159 десятинъ).

Кукуруза занимала площадь въ 5,041 дес.: на крестьянскихъ земляхъ 315 дес., а на владѣльческихъ 4,726 дес.

Сравнительно съ 1908 годомъ площадь посѣва кукурузы въ 1909 году уменьшилась на 1,226 дес., увеличившись на крестьянскихъ земляхъ (179 дес.) и уменьшившись на земляхъ владѣльческихъ (1,405 дес.).

Горохъ занималъ посѣвную площадь въ 44,063 дес., изъ нихъ 7,385 дес. было крестьянскихъ, а 36,678 дес. владѣльческихъ.

Площадь посѣва гороха въ отчетномъ году сравнительно съ 1908 годомъ на крестьянскихъ земляхъ уменьшилась на 535 дес., а на владѣль-

ческих—на 2,057 дес., всего же по губернии посевная площадь гороха уменьшилась на 2,592 десятины.

Чечевица съялась въ 1909 году на 9,260 дес., изъ нихъ 2,967 дес. крестьянскихъ и 6,293 дес. владѣльческихъ.

Посевная площадь чечевицы сравнительно съ 1908 годомъ уменьшилась въ губернии на 8,003 десятины, при чемъ уменьшеніе это коснулось какъ крестьянскихъ земель (2,322 дес.), такъ и владѣльческихъ (5,681 дес.).

Бобы занимали посевную площадь въ 9,927 дес., изъ нихъ 239 дес. крестьянскихъ и 9,688 дес. владѣльческихъ.

Посевъ бобовъ въ губернии сравнительно съ 1908 годомъ уменьшился на 1,577 дес.; на земляхъ крестьянскихъ онъ увеличился на 8 дес., а на владѣльческихъ уменьшился на 1,585 дес.

Картофель былъ посеянъ на 68,638 дес. въ губернии; посевная площадь его на крестьянскихъ земляхъ равнялась 49,652 дес., а на владѣльческихъ—18,986 дес.

Посевная площадь картофеля въ губернии уменьшилась сравнительно съ 1908 годомъ на 2,942 дес., изъ нихъ на крестьянскихъ надѣльныхъ земляхъ на 2,333 дес., а на владѣльческихъ на 609 дес.

Полба была засеяна въ губернии на 233 дес., изъ нихъ крестьянскихъ 128 дес. и владѣльческихъ 105 дес. Въ 1908 году полбы не съялось вовсе.

Сравнительно съ 1908 г. вообще количество пудовъ зерна, употребленнаго на посевъ всѣхъ яровыхъ хлѣбовъ, уменьшилось. Количество кукурузы и бобовъ на крестьянскихъ земляхъ и ржи, чечевицы и бобовъ на владѣльческихъ земляхъ увеличилось.

Среднее количество пудовъ зерна, употребленнаго въ Киевской губернии на обсеменение 1 казенной десятины въ 1909 и 1908 годахъ, было слѣдующее:

Г О Д Ы.	Яровая рожь.	Яровая пшеница.	Овесь.	Ячмень	Гречиха.	Просо.	Кукуруза.	Горохъ.	Чечевица.	Бобы.	Картофель	Полба.
1909 годъ . . .	8,7	9,8	11,0	10,3	8,5	3,6	3	11,3	6,2	11,8	93,5	5,7
1908 годъ . . .	8,8	9,3	10,8	10,4	8,8	3,6	3,3	11,4	5,7	11,5	94,3	—
Увеличеніе (+) или уменьшеніе (-) въ 1909 г.	-0,1	+0,5	+0,2	-0,1	-0,3	-	-0,3	-0,1	+0,5	+0,3	-0,8	+5,7

Отсюда видно, что густота посева увеличилась въ отношеніи пшеницы, овса, чечевицы и бобовъ въ отношеніи же остальныхъ хлѣбовъ нѣсколько уменьшилась.

Урожай яровыхъ хлѣбовъ въ общемъ получился близкій къ среднему, исключая Радомысльскаго уѣзда, гдѣ урожай ихъ вышелъ посредственнымъ. Въ качественномъ отношеніи хлѣба оказались посредственными—зерно, по причинѣ засухи, легкимъ, маловѣснымъ; хуже другихъ вышли просо и гречиха, которые отъ сильной засухи были запалены.

Въ частности урожай отдѣльныхъ яровыхъ хлѣбовъ былъ слѣдующій:

Урожай яровой ржи.

На ЗЕМЛЯХЪ.	В Ъ П У Д А Х Ъ.						Урожай „самъ“.		
	Урожай въ губерніи.			Средній урожай на 1 казен. дес.					
	1909 г.	1908 г.	Увелич. (+) или уменьше- ніе (-).	1909	1908	Увелич. (+) или уменьше- ніе (-).	1909	1908	Увелич. (+) или уменьше- ніе (-).
Крестьянск.	147,701	65,850	+ 48,851	53,3	27,2	+ 26,1	6,1	3,0	+ 3,1
Владѣльч.	103,817	50,800	+ 53,017	82,7	44,4	+ 38,3	9,4	5,4	+ 4,0
Всего .	218,518	116,650	+ 101,868	64,1	32,7	+ 31,4	7,3	3,7	+ 3,6

Сборъ яровой ржи въ губерніи въ 1909 году сравнительно съ 1908 годомъ увеличился; увеличеніе это коснулось какъ владѣльческихъ земель, такъ и крестьянскихъ. Средній урожай на казенную десятину въ губерніи былъ въ 1909 также выше чѣмъ въ 1908 г. при чемъ на владѣльческихъ земляхъ—на 38,3 пуд., а на крестьянскихъ на 26,1 пуд.

Урожай яровой пшеницы.

На ЗЕМЛЯХЪ.	В Ъ П У Д А Х Ъ.						Урожай „самъ“.		
	Урожай въ губерніи.			Средній урожай на 1 казен. дес.					
	1909 г.	1908 г.	Увелич. (+) или уменьше- ніе (-).	1909	1908	Увелич. (+) или уменьше- ніе (-).	1909	1908	Увелич. (+) или уменьше- ніе (-).
Крестьянск.	533,796	627,241	- 93,445	68,4	58,0	+ 10,4	7,2	6,3	+ 0,9
Владѣльч.	557,368	952,072	- 394,704	70,2	61,9	+ 8,3	7,0	6,5	+ 0,5
Всего .	1.091,164	1,579,313	- 488,149	69,3	60,3	+ 9,0	7,1	6,5	+ 0,6

Въ 1909 г. собрано яровой пшеницы въ губерніи меньше чѣмъ въ 1908 году на 488,149 п., что объясняется уменьшеніемъ посѣвной площади, почти на 10,5 т. дес., урожая на одну десятину (+9,0) и урожая „самъ“ (+0,6).

Урожай овса.

На ЗЕМЛЯХЪ.	В Ъ П У Д А Х Ъ.						Урожай „самъ“.		
	Урожай въ губерніи.			Средній урожай на 1 казен. дес.					
	1909 г.	1908 г.	Увелич. (+) или уменьше- ніе (-).	1909	1908	Увелич. (+) или уменьше- ніе (-).	1909	1908	Увелич. (+) или уменьше- ніе (-).
Крестьянск.	11.933,205	13.372,485	- 1.439,280	66,0	61,9	+ 4,1	5,7	5,4	+ 0,3
Владѣльч.	12.335,257	12.577,822	- 242,565	81,4	73,7	+ 7,7	7,9	7,2	+ 0,7
Всего .	24.268,462	25.950,307	- 1.681,845	73,0	67,1	+ 5,9	6,7	6,2	+ 0,5

Отсюда видно, что сборъ овса въ губерніи въ 1909 г. былъ меньше, чѣмъ въ 1908 году. Средній же урожай на одну десятину и урожай „самъ“ увеличились.

Урожай ячменя.

На земляхъ.	В Ъ П У Д А Х Ъ.						Урожай „самъ“.		
	Урожай въ губерніи.			Средній урожай на 1 казен. дес.					
	1909 г.	1908 г.	Увелич. (+) или уменьше- ніе (-).	1909	1908	Увелич. (+) или уменьше- ніе (-).	1909	1908	Увелич. (+) или уменьше- ніе (-).
Крестыанск.	9.126,022	13.372,089	— 4.246,067	68,3	70,4	— 2,1	6,4	6,6	— 0,2
Владѣльч.	3.615,641	5.014,915	— 1.399,274	70,1	79,9	— 9,8	7,4	8,3	— 0,9
Всего .	12.741,663	18.387,004	— 6.645,341	68,8	72,8	— 4,0	6,7	7,0	— 0,3

Въ 1909 г. сборъ ячменя, вслѣдствіе значительнаго уменьшенія посѣвной площади, былъ менѣе сбора прошлаго 1908 года, средній урожай на одну десятину и урожай „самъ“ также уменьшились.

Урожай гречихи.

На земляхъ.	В Ъ П У Д А Х Ъ.						Урожай „самъ“.		
	Урожай въ губерніи.			Средній урожай на 1 казен. дес.					
	1909 г.	1908 г.	Увелич. (+) или уменьше- ніе (-).	1909	1908	Увелич. (+) или уменьше- ніе (-).	1909	1908	Увелич. (+) или уменьше- ніе (-).
Крестыанск.	2.702,688	5.414,716	— 2.712,028	30,6	53,1	— 22,5	3,5	5,9	— 2,4
Владѣльч.	788,423	1,341,559	— 553,136	33,9	51,9	— 18,0	4,4	6,6	— 2,2
Всего .	3.491,111	6,756,275	— 3.265,164	31,3	52,9	— 21,6	3,7	6,0	— 2,3

Сборъ гречихи въ 1909 г. былъ значительно меньше 1908 года. Объясняется это уменьшеніемъ посѣвной площади, средняго урожая на одну десятину и урожая „самъ“.

Урожай проса.

На земляхъ.	В Ъ П У Д А Х Ъ.						Урожай „самъ“.		
	Урожай въ губерніи.			Средній урожай на 1 казен. дес.					
	1909 г.	1908 г.	Увелич. (+) или уменьше- ніе (-).	1909	1908	Увелич. (+) или уменьше- ніе (-).	1909	1908	Увелич. (+) или уменьше- ніе (-).
Крестыан.	6.221,654	10,240,312	— 4,018,658	57,5	71,2	— 13,7	14,6	18,5	— 1,9
Владѣльч.	4.258,443	7,441,102	— 3,187,659	71,0	83,5	— 12,5	23,7	27,1	— 3,4
Всего .	10,475,097	17,681,414	— 7,206,317	62,3	75,9	— 13,6	17,3	21,3	— 4,0

Сборъ проса въ 1909 году, былъ меньше сбора прошлаго года; объясняется это уменьшеніемъ посѣвной площади и отчасти, урожая „самъ“.

Урожай кукурузы:

На земляхъ.	В Ъ П У Д А Х Ъ.						Урожай „самъ“.		
	Урожай въ губерніи.			Средній урожай на 1 казен. дес.			1909	1908	Увелич. (+) или уменьше- ніе (-).
	1909 г.	1908 г.	Увелич. (+) или умень- шеніе (-).	1909	1908	Увелич. (+) или уменьше- ніе (-).			
Крестьян.	23,811	9,550	+ 14,261	75,6	70,2	+ 5,4	23,4	19,1	+ 4,3
Владѣльч.	352,513	632,848	- 280,335	74,6	103,2	- 28,7	24,6	31,3	- 6,7
Всего	376,324	642,398	- 266,074	74,7	102,5	- 27,8	24,5	31,0	- 6,5

Кукурузы собрано въ 1909 году меньше чѣмъ въ 1908 году на 266,074 пуд. во первыхъ, вслѣдствіе уменьшенія посѣвной площади, на владѣльческихъ земляхъ, а во вторыхъ, потому, что урожай ея былъ ниже чѣмъ въ 1908 г., при чемъ на владѣльческихъ земляхъ сборъ уменьшился на 280,335 пуд., на крестьянскихъ, же, благодаря нѣкоторому увеличенію посѣвной площади, увеличился на 14,261 пудъ.

Урожай гороха.

На земляхъ.	В Ъ П У Д А Х Ъ.						Урожай „самъ“.		
	Урожай въ губерніи.			Средній урожай на 1 казен. дес.			1909	1908	Увелич. (+) или уменьше- ніе (-).
	1909 г.	1908 г.	Увелич. (+) или умень- шеніе (-).	1909	1908	Увелич. (+) или уменьше- ніе (-).			
Крестьян.	454,910	615,609	- 160,699	61,6	77,7	- 16,1	6,3	7,5	- 1,2
Владѣльч.	2,988,932	3,099,358	- 110,426	81,0	80,0	+ 1,0	7,1	6,9	+ 0,2
Всего	3,443,842	3,714,967	- 271,125	78,2	79,6	- 1,4	6,9	7,0	- 0,1

Гороха въ отчетномъ году было собрано меньше, чѣмъ въ 1908 году. Объясняется это уменьшеніемъ посѣвной площади, средняго урожая на одну десятину и урожая „самъ“, хотя на владѣльческихъ земляхъ урожай этотъ нѣсколько и увеличился.

Урожай чечевицы.

На земляхъ.	В Ъ П У Д А Х Ъ.						Урожай „самъ“.		
	Урожай въ губерніи.			Средній урожай на 1 казен. дес.			1909	1908	Увелич. (+) или уменьше- ніе (-).
	1909 г.	1908 г.	Увелич. (+) или умень- шеніе (-).	1909	1908	Увелич. (+) или уменьше- ніе (-).			
Крестьян.	158,309	309,939	- 151,630	53,4	58,6	- 5,2	8,0	8,8	- 0,8
Владѣльч.	423,986	728,609	- 304,623	67,4	60,8	+ 6,6	11,2	11,4	- 0,2
Всего	582,295	1,038,548	- 456,253	62,9	60,2	+ 2,7	10,1	10,5	- 0,4

Уменьшение сбора чечевицы в 1909 году объясняется главным образом уменьшением посевной площади. Средний урожай чечевицы в губернии в 1909 году был выше, чем в 1908 г., при чем увеличение это коснулось лишь владѣльческих земель, такъ какъ средний урожай на крестьянскихъ земляхъ въ отчетномъ году уменьшился.

Урожай бобовъ.

На земляхъ.	В Ъ П У Д А Х Ъ.						Урожай „самъ“		
	Урожай въ губерніи			Средній урожай на 1 казен. дес.					
	1909 г.	1908 г.	Увелич. (+) или уменьше- ніе (-).	1909	1908	Увелич. (+) или уменьше- ніе (-).	1909	1908	Увелич. (+) или уменьше- ніе (-).
Крестьянск.	24,440	17,927	+ 6,513	84,2	63,8	+ 20,4	7,8	5,6	+ 2,2
Владѣльч. .	715,456	774,448	- 58,992	74,2	69,0	+ 5,2	6,3	6,0	+ 0,3
Всего .	739,896	792,375	- 52,479	74,5	68,9	+ 5,6	6,3	6,0	+ 0,3

Сборъ бобовъ въ отчетномъ году уменьшился, но уменьшение это коснулось только земель владѣльческихъ, на крестьянскихъ же земляхъ, не смотря на незначительное увеличение посевной площади, сборъ увеличился на 6,513 пуд. Средній урожай на 1 каз. дес. повысился, такъ же какъ урожай „самъ“.

Урожай картофеля.

На земляхъ.	В Ъ П У Д А Х Ъ.						Урожай „самъ“.		
	Урожай въ губерніи.			Средній урожай на 1 казен. дес.					
	1909 г.	1908 г.	Увелич. (+) или уменьше- ніе (-).	1909	1908	Увелич. (+) или уменьше- ніе (-).	1909	1908	Увелич. (+) или уменьше- ніе (-).
Крестьянск.	19.400,205	27.451,911	- 8.051.706	390,7	528,1	- 137,4	4,2	5,6	- 1,4
Владѣльч. .	9.859,077	11.394,295	- 1.535.218	519,3	581,5	- 62,2	5,3	6,1	- 0,8
Всего .	29.259,282	38.846,206	- 9.586,924	426,3	542,7	- 116,4	4,6	5,8	- 1,2

Сборъ картофеля въ 1909 году сравнительно съ 1908 г. значительно уменьшился. Уменьшение сбора картофеля объясняется ухудшившимся сравнительно съ 1908 г. среднимъ урожаемъ на одну десятину, а также, уменьшениемъ посевной площади и урожая „самъ“.

Какъ видно изъ таблицы, урожай картофеля въ отчетномъ году уменьшился какъ на крестьянскихъ земляхъ, такъ и на владѣльческихъ.

Урожай полбы.

На ЗЕМЛЯХЪ.	В Ъ П У Д А Х Ъ.						Урожай „самъ“.		
	Урожай въ губерніи.			Средній урожай на 1 казен. десят.			1909	1908	Увелич. (+) или уменьше- ніе (-).
	1909 г.	1908 г.	Увелич. (+) или умень- шеніе (-).	1909	1908	Увелич. (+) или уменьше- ніе (-).			
Крестьянск.	3,840	—	—	30,0	—	—	5,0	—	—
Владѣльч.	3,758	—	—	35,8	—	—	6,7	—	—
Всего	7,598	—	—	32,6	—	—	5,7	—	—

Въ 1908 году полба въ губерніи не сѣялась вовсе. Какъ видно изъ таблицы, въ отчетномъ году было собрано 7,598 пудъ полбы при среднемъ урожаѣ съ 1 каз. дес. въ 32,6 пуд., при чемъ урожай на земляхъ владѣльческихъ только немногимъ превысилъ крестьянскій.

Сопоставляя сборъ яровыхъ хлѣбовъ въ 1909 году съ 1 казенной десятины съ такимъ же сборомъ за послѣднія 10 лѣтъ (1900—1909) получимъ слѣдующую таблицу:

ГОДЫ.	Яровыхъ.		Овса.	Ячменя.	Гречихи.	Проса.	Кукурузы.	Гороха.	Чечевицы.	Бобовъ.	Картофеля.	Полбы.
	Ржи.	Пшеницы.										
1900	36,9	32,3	55,0	37,4	27,3	50,9	73,4	38,1	36,9	42,2	505,4	—
1901	31,8	44,1	64,4	56,5	42,2	86,2	77,3	61,2	51,0	65,9	510,3	—
1902	39,9	50,2	81,1	76,2	53,8	72,1	68,9	92,5	66,8	82,6	645,2	—
1903	40,5	64,1	69,8	64,1	36,0	66,1	102,7	85,3	45,1	79,8	495,4	—
1904	39,1	57,1	80,0	81,6	39,4	54,0	80,5	85,3	53,1	78,0	517,1	—
1905	37,8	48,1	76,8	63,8	38,4	63,8	88,0	51,7	57,5	34,9	492,9	—
1906	18,7	50,5	57,6	54,8	53,5	85,7	107,1	59,5	59,3	108,3	476,2	—
1907	27,6	51,1	88,0	85,8	44,2	78,1	107,2	79,1	61,5	90,2	512,7	—
1908	32,7	60,3	67,1	72,8	52,9	75,9	102,5	79,6	60,2	68,9	542,7	—
1909	64,1	69,3	73,0	68,8	31,3	62,3	74,7	78,2	62,9	74,5	426,3	32,6

Изъ таблицы мы видимъ, что сборъ яровыхъ хлѣбовъ въ 1909 году былъ въ общемъ выше средняго, такъ какъ за послѣднія 10 лѣтъ нѣсколько высшій сборъ былъ полученъ лишь въ 1902 и 1907 годахъ.

Урожай яровыхъ въ 1909 году, выраженный въ „самъ“ сравнительно съ урожаями за послѣднія 10 лѣтъ (1900—1909 г.) какъ видно изъ нижеслѣдующей таблицы, уступаетъ лишь урожаю „самъ“ 1902 и 1907 г.

ГОДЫ.	Яровыхъ.		Овса.	Ячменя.	Гречихи.	Проса.	Кукурузы.	Гороха.	Чечевицы.	Бобовъ.	Картофеля.	Полбы.
	Ржи.	Пшеницы.										
1900	4,2	3,2	4,6	3,7	3,3	14,0	26,0	3,9	5,3	3,9	5,7	—
1901	3,8	4,5	5,9	5,5	5,0	23,3	27,6	6,2	8,2	6,3	5,9	—
1902	4,8	5,3	7,4	7,5	6,5	20,0	35,7	9,5	9,8	7,4	7,0	—
1903	4,8	6,7	6,3	6,3	4,3	18,2	35,6	8,0	6,1	7,2	5,1	—
1904	4,7	6,0	7,3	7,7	4,7	14,8	25,5	7,9	7,5	7,2	5,5	—
1905	4,5	5,0	6,9	6,1	4,2	18,2	36,1	4,4	7,4	6,2	5,1	—
1906	2,3	5,3	5,2	5,3	6,0	24,0	37,2	5,2	8,2	9,5	4,8	—
1907	3,3	5,3	7,8	8,1	5,2	20,6	38,2	6,4	9,5	7,3	5,2	—
1908	3,7	6,5	6,2	7,0	6,0	21,3	31,0	7,0	10,5	6,0	5,8	—
1909	7,3	7,1	6,7	6,7	3,7	17,3	24,5	6,9	10,1	6,3	4,6	5,7

Что касается качества урожая 1909 года, то онъ опредѣляется сопоставленіемъ вѣса одной четверти яровыхъ въ этомъ году съ такимъ же вѣсомъ за предшествующіе годы, что показано въ нижеслѣдующей таблицѣ.

В В С Ъ Ч Е Т В Е Р Т И В Ъ П У Д А Х Ъ.

Г О Д Ы:	1900	1901	1902	1903	1904	1905	1906	1907	1908	1909
Яровой ржи	8,5	8,1	8,2	8,0	8,5	7,4	7,5	8,1	8,3	8,3
„ пшеницы	9,3	9,2	9,0	8,9	9,1	8,7	8,8	9,0	9,2	9,2
Овса	6,0	6,0	6,1	5,9	6,2	6,3	5,8	6,6	6,5	6,6
Ячменя	7,7	7,9	8,0	7,7	8,0	8,0	7,7	8,2	8,2	8,3
Гречихи	7,0	7,1	7,3	7,0	7,2	7,1	7,4	7,5	7,5	7,4
Проса	9,7	9,9	9,8	9,7	9,8	9,9	9,9	9,9	9,8	9,6
Кукурузы	9,7	9,7	9,9	9,7	9,9	9,8	9,8	10,1	9,5	9,9
Гороха	10,0	10,1	10,0	10,2	10,2	10,3	10,1	10,4	10,5	10,5
Чечевицы	9,8	9,9	10,0	9,7	9,8	10,3	10,3	10,3	9,8	9,8
Бобовъ	10,1	9,9	9,5	10,3	10,3	11,0	10,3	10,6	10,3	10,4
Картофеля	—	6,0	8,9	9,2	9,2	9,2	9,1	8,9	9,1	9,3
Полбы	—	—	—	—	—	—	—	—	—	11,7

Отсюда видно, что по качеству своему урожай 1909 г. может быть признанъ хорошимъ, такъ какъ онъ по вѣсу четверти въ пудахъ, за послѣднее десятилетіе (1900—1909 г.) уступаетъ лишь среднему урожаю 1907 г. да.

Сравнительно съ 1908 годомъ урожай яровой соломы представляется въ такомъ видѣ:

	В Ъ П У Д А Х Ъ					
	Урожай въ губерніи.			На 1 казен. десятину.		
	1909 г.	1908 г.	Увелич. (+) или уменьшение (-) въ 1909 г.	1909	1908	Увелич. (+) или уменьш. (-).
Яровой ржи	198,021	121,851	+ 76,170	58,1	34,2	+ 23,9
" пшеницы	1,110,472	1,674,328	- 563,856	70,8	63,9	+ 6,7
Овса	22,941,523	24,152,674	- 1,211,151	69,0	62,4	+ 6,6
Ячменя	12,410,290	16,650,102	- 4,239,812	67,0	65,9	+ 1,1
Гречихи	4,782,030	6,968,375	- 2,186,345	42,8	54,5	- 11,7
Проса	11,610,112	16,605,665	- 4,995,553	69,0	71,3	- 2,3
Кукурузы	542,985	679,310	- 136,325	107,7	108,4	- 0,7
Полбы	9,320	—	+ 9,320	40,0	—	+ 40,0

Въ 1909 сравнительно съ 1908 годомъ сборъ соломы, ржи и полбы увеличился, а по остальнымъ хлѣбамъ уменьшился, урожай соломы разного рода яровыхъ на 1 казен. дес. въ 1909 году былъ выше, чѣмъ въ 1908 г. для яровой ржи, пшеницы, овса и ячменя, а по травнымъ хлѣбамъ ниже.

Свекловица.

Въ 1909 году въ Киевской губерніи подъ свекловицей было 87053¹/₄ д. т. е. менѣе на 9 235³/₄ дес. противъ 1908 года, когда свекловицей было засеяно 96,289 десятинъ.

Посѣвная площадь свекловицы въ 1909 году, сравнительно съ 1908 годомъ, представляется въ такомъ видѣ:

ВЪ УЪЗДАХЪ.	ВЪ ДЕСЯТИНАХЪ.		
	1909 г.	1908 г.	Увеличилось (+) или уменьшилось (-) въ 1909 г.
Кіевскомъ	2,626	3,762	- 1,136
Бердичевскомъ	8,010	13,419	- 5,409
Васильковскомъ	5,942 ¹ / ₂	7,930	- 1,987 ¹ / ₂
Звенигородскомъ	6,627 ³ / ₄	8,407	- 1,779 ¹ / ₄
Каневскомъ	8,050 ¹ / ₄	8,678	- 618 ³ / ₄
Липовецкомъ	14,080 ¹ / ₂	14,261	- 180 ¹ / ₂
Радомысльскомъ	299	291	+ 7
Сквирскомъ	10,090 ¹ / ₂	10,411	- 320 ¹ / ₂
Таращанскомъ	7,229 ³ / ₄	4,787	+ 2,442 ³ / ₄
Уманскомъ	12,115	11,269	+ 846
Черкасскомъ	6,514	6,265	+ 249
Чигиринскомъ	5,460	6,809	- 1,349
Итого	87,053 ¹ / ₄	96,289	- 9,235 ³ / ₄

Въ 1909 году *свекловичи собрано* 7.248,988 десятипудовыхъ берковцевъ, сравнительно съ 1908 годомъ на 1.818,950 берковцевъ меньше, такъ какъ въ 1908 году было собрано 9.068,938 берковцевъ.

По отдѣльнымъ уѣздамъ сборъ свекловичи въ 1909 г. сравнительно съ 1908 годомъ распределяется такъ.

ВЪ УѢЗДАХЪ.	ВЪ БЕРКОВЦАХЪ.		
	1909 г.	1908 г.	Увеличилось (+) или уменьшилось (-) въ 1909 г.
Кіевскомъ	232,495	397,255	— 164,760
Бердичевскомъ	747,690	972,180	— 224,490
Васильковскомъ	674,685	846,459	— 171,774
Звенигородскомъ	484,017	706,877	— 222,860
Каневскомъ	525,340	788,946	— 263,606
Липовецкомъ	1.085,355	1,130,864	— 45,504
Радомысльскомъ	32,922	32,010	+ 912
Сквирекомъ	981,292	812,272	+ 169,020
Таращанскомъ	516,858 ^{1/2}	956,066	— 439,207 ^{1/2}
Уманскомъ	1.071,486 ^{1/2}	1.084,192	— 12,705 ^{1/2}
Черкасскомъ	507,408	791,883	— 284,475
Чигиринскомъ	389,439	548,934	— 159,495
Итого	7.248,988	9.066,938	— 1.818,950

С ъ н о.

Площадь луговъ въ губерніи въ 1909 г. равнялась 170.705 дес.; изъ нихъ заливныхъ — 95.709 дес. и незаливныхъ — 74.997 дес.

По пространству луговъ первымъ въ губерніи, какъ и раньше, стоитъ Радомысльскій уѣздъ; въ его предѣлахъ заключается больше трети всѣхъ луговъ губерніи. Меньше всего заливныхъ луговъ въ Уманскомъ уѣздѣ, а незаливныхъ въ Звенигородскомъ. По сравненію съ предшествовавшимъ годомъ площадь луговъ уменьшилась, причемъ уменьшеніе это коснулось какъ заливныхъ луговъ, такъ и незаливныхъ.

Въ 1909 г. *собрано сѣна* съ заливныхъ луговъ — 12.532.741 п. и съ незаливныхъ — 7.935.392 п., а всего 20.468.133 п. По отдѣльнымъ уѣздамъ общій сборъ сѣна представляется въ такомъ видѣ:

Кіевскій	4,155,597
Бердичевскій	713,357
Васильковскій	936,349
Звенигородскій	317,473
Каневскій	595,719
Липовецкій	548,868
Радомысльскій	7,329,921
Сквирскій	937,524
Таращанскій	604,925
Уманскій	333,077
Черкасскій	2,213,971
Чигиринскій	1,781,352

Средній урожай сѣна по губерніи равнялся 119,9 п. съ одной казен. десятины; съ заливныхъ луговъ — 130,9 п. и съ незаливныхъ — 105,8 п.

Сборъ сѣна въ отчетномъ году былъ больше чѣмъ въ 1908 г., причемъ онъ увеличился какъ съ заливныхъ луговъ, такъ и съ незаливныхъ. Урожай его съ одной казенной десятины также увеличился. Срав-

нительно съ другими уѣздами лучшей урожай сѣна получился въ Липовецкомъ, Чигиринскомъ, Уманскомъ и Каневскомъ уѣздахъ, самый плохой въ Сквирскомъ и Радомысльскомъ.

Сравнительная таблица сбора сѣна за десятилѣтiе съ 1900 по 1909 г.

Годы.	Всего по губерни.	Съ 1 каз. десят.
1900	21.676,132	105,8
1901	24.676,240	119,0
1902	27.903,037	131,9
1903	22.936,136	115,5
1904	18.186,347	92,6
1905	25.479,336	130,0
1906	21.450,292	113,3
1907	22.176,187	117,9
1908	19.672,979	107,4
1909	20.468,133	119,9

Изъ этой таблицы видно, что урожай сѣна въ 1909 году былъ въ общемъ среднiй, такъ какъ за послѣднiя 10 лѣтъ ниже его были урожаи только въ 1904 и 1908 г.г.

Урожай овощей и фруктовъ.

Урожай *овощей* получился посредственный, хуже другихъ овощей была капуста, сильно пострадавшая отъ гусеницы. Сборъ арбузовъ и дынь былъ удовлетворительный и въ качественномъ отношенiи хорошiй.

Вслѣдствiе сильной засухи урожай *фруктовъ*, въ общемъ, получился посредственный; въ частности яблоки дали сборъ плохой и въ качественномъ отношенiи плоды получились мелкiе и червивые; нѣсколько лучше былъ сборъ грушъ, сливы же были очень плохи; сборъ вишенъ былъ хорошiй, а во многихъ мѣстахъ даже очень хорошiй.

Скотоводство.

По свѣдѣнiямъ, имѣющимся въ Статистическомъ Комитетѣ, въ отчетномъ 1909 году въ Киевской губерни число *головъ* разнаго рода *скота* достигало 2,288,577 въ 1908 году, оно равнялось 2,349,991.

ГОРОДА и УЪЗДЫ.	Лошадей.	Рогатаго скота.	О В Е Ц Ъ .		К о з ь .	Свиней.	В С Е Г О въ 1909 г.	В С Е Г О въ 1908 г.	
			Простыхъ.	Тонко- рунныхъ.					
Кіевъ	7,513	3,616	465	—	43	6,736	18,373	17,364	
Уѣздъ	38,323	49,926	48,344	—	125	41,462	178,180	257,637	
Бердичевъ	904	793	—	—	137	945	2,779	3,380	
Уѣздъ	46,354	40,158	58,016	6,007	649	25,449	176,633	176,626	
Васильковъ	2,447	3,161	3,050	—	—	3,560	12,218	10,129	
Уѣздъ	53,419	60,368	71,406	45	307	44,512	230,057	208,584	
Звенигородка	825	980	2,960	—	6	1,815	6,586	6,710	
Уѣздъ	35,078	38,736	78,904	—	286	24,567	177,571	171,523	
Каневъ	351	478	247	—	119	2,043	3,238	3,278	
Уѣздъ	27,673	41,223	54,384	—	704	28,396	152,383	142,031	
Липовець	1,173	994	1,790	—	12	854	4,823	4,676	
Уѣздъ	36,207	34,547	53,917	—	1,666	27,304	153,641	151,289	
Радомысль	515	1,155	316	—	97	2,071	4,154	3,801	
Уѣздъ	46,142	93,304	89,253	6,289	2,950	62,745	300,683	297,998	
Сквира	1,995	3,011	2,641	—	62	3,424	11,133	10,981	
Уѣздъ	44,740	42,103	76,204	218	212	48,761	212,238	203,390	
Тараща	500	550	1,400	—	—	975	3,425	3,307	
Уѣздъ	34,234	37,470	34,880	15	626	18,479	125,704	162,629	
Умань	540	732	60	—	100	740	2,172	2,043	
Уѣздъ	60,115	44,660	99,848	—	523	31,502	236,648	234,616	
Черкаскы	2,085	1,862	300	—	303	3,666	8,216	7,912	
Уѣздъ	21,019	46,592	43,583	120	749	37,688	149,751	148,674	
Чигиринъ	518	1,512	864	—	—	1,518	4,412	4,454	
Уѣздъ	20,582	34,839	30,589	6	88	27,455	113,559	109,959	
Итого	въ горо- дахъ	19,366	18,844	14,093	—	879	28,347	81,529	78,035
	въ уѣздахъ	463,886	563,926	739,328	12,700	8,888	418,320	2,207,048	2,271,965
	Всего въ 1909 г.	483,252	582,770	753,421	12,700	9,767	446,667	2,288,577	—
Всего въ 1908 г.	485,511	616,262	780,022	16,492	10,164	441,540	—	2,349,891	

Въ общемъ число головъ разнаго рода скота сравнительно съ 1908 г. уменьшилось на 61.414. Правильная общее число скота за 100. получимъ слѣдующія процентныя выраженія распредѣленія его по годамъ въ губерніи.

Въ 1909 г. Въ 1908 г.

лошадей	21,1	20,7
рогатаго скота	25,4	26,2
овець простыхъ	32,9	32,8
" тонкорунныхъ	0,5	0,7
козъ	0,4	0,4
свиней	19,5	18,8

Коннозаводство.

Въ отчетномъ году всѣхъ конскихъ заводовъ было 77; меньше чѣмъ въ 1908 г. на 16. Распредѣлялись они по уѣздамъ такимъ образомъ:

Въ уѣздахъ:	Въ 1909 г.			Въ 1908 г.		
	Число завод.	въ нихъ жеребц.	матокъ.	Число завод.	въ нихъ жеребц.	матокъ.
Кіевскомъ	1	3	9	1	1	8
Бердичевскомъ	6	120	85	7	111	140
Васильковскомъ	20	68	746	20	59	698
Звенигородскомъ	3	7	114	8	9	114
Каневскомъ	10	29	406	10	22	321
Липовецкомъ	7	22	201	8	26	250
Радомысльскомъ	2	9	62	3	8	46
Сквирскомъ	13	34	439	15	39	462
Таращанскомъ	7	28	337	11	62	462
Уманекомъ	2	2	32	5	8	117
Черкасскомъ	2	6	87	2	6	102
Чигиринскомъ	3	4	69	3	4	73
Итого	77	332	2587	93	355	2793

Такимъ образомъ въ 1909 г. на каждаго производителя приходилось по 7 матокъ.

Лѣсоводство.

Лѣсовъ подчиненныхъ надзору Лѣсохранительнаго Управленія въ отчетномъ 1909 году состояло:

а) казенныхъ дачъ	99,	площадью	176,244 д.
б) удѣльныхъ дачъ	21,	"	14,972 "
в) лѣсовъ, церквей, монастырей и другихъ установлений	311,	"	19,173 "
г) частновладѣльчesk.	848,	"	505,203 "
д) лѣсовъ крестьянск. обществъ разныхъ наименованій	40,	"	2,500 "
А всего	1319	дачь, ..	718,092 ..

За исключеніемъ лѣсовъ казенныхъ и удѣльныхъ, которые состоятъ подь непосредственнымъ надзоромъ чиновъ этихъ же вѣдомствъ, всѣ остальные лѣса распределены въ отношеніи надзора между 20 казенными лѣсничими.

Состояніе продовольственныхъ средствъ къ 1 октября 1908 г.

Къ 1-му октября 1908 г. состояло продовольственныхъ средствъ въ губерніи.

А. В ъ наличности:

По уѣздамъ.	Хлѣбомъ въ зернѣ:				Денежнымъ капиталомъ, изъ коего:									
	Озимаго.		Яроваго.		Общественнаго.	Частнаго (ст. 4 временныхъ Правилъ).	Губернскаго.							
	пуд.	ф.	пуд.	ф.			руб.	к.	руб.	к.	руб.	к.	руб.	к.
Кіевскому . .	75854	—	11996	—	541659	—	1502	78	—	—	—	—	—	—
Радомысльскому.	6766	20	2695	—	520553	65	5624	32	—	—	—	—	—	—
Бердичевскому .	—	—	—	—	805197	78	21579	98	—	—	—	—	—	—
Липовецкому . .	—	—	—	—	1041136	8	11811	76	—	—	—	—	—	—
Каневскому . . .	—	—	—	—	614029	39	208	56	—	—	—	—	—	—
Басильковскому .	8365	22	1719	20	598030	24	3434	77	—	—	—	—	—	—
Свяирскому . . .	2233	—	710	—	645291	77	10576	70	—	—	—	—	—	—
Таращанскому . .	2101	—	2404	—	449574	56	5744	6	—	—	—	—	—	—
Уманскому . . .	35757	25	12186	10	549759	8	2829	62	—	—	—	—	—	—
Звенигородскому.	31608	20	12226	—	321677	26	2215	79	—	—	—	—	—	—
Черкасскому . . .	6474	18	1344	39	626318	32	731	43	—	—	—	—	—	—
Чигиринскому . .	25891	6 ¹ / ₂	7541	23	325525	60	1007	26	—	—	—	—	—	—
Итого . . .	195051	31 ¹ / ₂	52823	12	7038662	14	67267	03	713790	75	—	—	—	—

Б. Кромѣ того въ ссудахъ и недоимкахъ.

Кіевскому . . .	45650	20	16149	20	52883	20	246	72	590	72	—	—
Радомысльскому.	3004	20	356	—	98740	69	11743	18	15949	19	—	—
Бердичевскому .	—	—	—	—	31062	60	2979	89	—	—	—	—
Липовецкому . .	—	—	—	—	15876	28	358	56	—	—	—	—
Каневскому . . .	—	—	—	—	203959	66	—	—	—	—	—	—
Басильковскому .	9651	—	1166	—	79513	27	—	—	—	—	—	—
Свяирскому . . .	203	—	86	—	61713	34 ¹ / ₄	650	61	815	70	—	—
Таращанскому . .	29381	—	6525	—	102618	37	5883	54	7286	89	—	—
Уманскому . . .	104370	2	35294	38	38551	99	96	—	9890	70	—	—
Черкасскому . . .	5190	—	2704	23	31423	84	—	—	—	—	—	—
Чигиринскому . .	20311	32	10649	18 ³ / ₄	66197	78	—	—	1970	85	—	—
Звенигородскому.	116626	20	35070	—	112951	57	144	17	761	65	—	—
Итого . . .	334388	14	108001	19 ³ / ₄	895492	54 ¹ / ₄	22102	67	37265	70	—	—

При наличности 247875 пуд. хлѣба и свыше 7-ми милліоновъ рублей денегъ наступила продовольственная кампанія 1908—1909 г.г.

Размѣры выданныхъ ссудъ.

Съ 1 Октября 1908 г. по 1 Октября 1909 г. выданы продовольственные и сѣменные ссуды крестьянамъ 481 с. общ. и постороннимъ обывателямъ по 21 селенію въ слѣдующемъ размѣрѣ:

Название уѣздовъ.	Число.		На продовольствіе.					На обмененіе.							
	Общ., чл. ко-тор. воспольз. ссудами.	Сел., пост. обш. кот. восп. ссудами.	Хлѣбомъ.					Хлѣбомъ.							
			Ози-мымъ.	Яро-вымъ.	Капита-ломъ.	Ози-мымъ.	Яро-вымъ.	Капита-ломъ.							
									пуд.	ф.	пуд.	ф.	р.	к.	
Кіевскій.	Обществен. продов. запасы . . .	61	—	7579	17	—	—	—	—	30867	28	—	—	—	—
	Губерн. продовольств. капиталъ . . .	13	—	2349	9	—	—	—	—	1632	19	—	—	—	—
Радомысльскій.	Обществ.	35	—	—	—	—	—	—	—	9288	13	—	—	—	—
	Губернск.	9	—	—	—	—	—	—	—	2033	17	—	—	—	—
	Част. прод. капиталовъ	—	1	—	—	—	—	—	—	27	—	—	—	—	—
Бердичевскій.	Обществ.	1	—	464	—	—	—	—	—	—	—	—	—	—	—
Каневскій.	Обществ.	88	—	9555	15	—	—	—	—	47091	34	—	—	—	—
	Губернск.	7	—	827	—	—	—	—	—	2857	34	—	—	—	—
Васильковскій.	Обществ.	100	—	19065	3	—	—	—	—	100364	17	—	—	—	—
	Губернск.	3	—	—	—	—	—	—	—	2835	—	—	—	—	—
Сквирискій.	Обществ.	31	—	7521	—	—	—	—	—	5441	—	814	—	—	—
Таращанскій.	Обществ.	49	—	5186	24	—	—	—	—	21464	11	556	20 1/2	—	—
	Губернск.	38	—	15243	7	—	—	—	—	16883	3	1451	—	—	—
	Частный	—	18	5773	30	278	—	—	—	3187	20	54	—	—	—
Уманскій.	Обществ.	6	—	—	—	—	—	—	—	—	—	6894	—	—	—
	Губернск.	8	—	—	—	—	—	—	—	4524	20	—	—	—	—
Звенигородскій.	Обществ.	5	—	98	—	—	—	—	—	1179	20	—	—	—	—
Черкасскій.	Обществ.	13	—	4207	—	—	—	—	—	8093	—	2912	—	—	—
Чигиринск.	Обществ.	14	—	4137	—	—	—	—	—	2715	—	—	—	—	—
Итого .	Обществ.	403	—	57813	19	—	—	—	—	226505	3	10676	20 1/2	—	—
	Губернск.	78	—	18419	16	—	—	—	—	30766	13	1451	—	—	—
	Частный	—	18	5773	30	278	—	—	—	3187	20	54	—	—	—
	Итого	—	3	616	10	—	—	—	—	397	26	—	—	—	—

Въ отчетномъ году ссуды выдавались исключительно хлѣбомъ, а затѣмъ этотъ долгъ переводился на деньги. почему денежный долгъ, на 1-е октября 1909 г. какъ сказано ниже, увеличился сравнительно съ такимъ же долгомъ на 1 октября 1908 года.

Недоимки по ссудамъ.

Изъ недоимокъ къ 1-му Октября 1908 г. а равно ссудъ выданныхъ въ отчетномъ году не поступило обратно и осталось вновь въ долгу къ 1-му октября 1909 года.

Название уѣздовъ.	Х Л Ъ Б А.				К А П И Т А Л А.					
	Озимого.		Ярового.		Обществен.		Частнаго.		Губерн-скаго.	
	Пуд.	Ф.	Пуд.	Ф.	Руб.	К.	Руб.	К.	Руб.	К.
Кіевскій	76,791	14	19,319	30	92,622	72	246	72	4,867	1
Радомысльскій	2,460	20	205	—	94,510	94	2,045	72	18,686	16
Бердичевскій	—	—	—	—	13,579	73	1,509	25	—	—
Липовецкій	—	—	—	—	79	87	—	—	—	—
Каневскій	—	—	—	—	185,028	1	—	—	12,056	62
Васильковскій	10,794	—	706	—	2,183	93	—	—	—	—
Сквирсскій	203	—	80	—	35,766	89 ^{1/4}	104	80	—	—
Таращанскій	26,912	—	6,456	—	130,608	62	5,553	1	48,256	15
Уманскій	99,978	15	34,405	38	50,177	73	83	50	9,890	70
Звенигородскій	74,288	35	20,507	32	72,344	22	110	71	345	32
Черкасскій	7,955	18	3,274	35	31,780	99	—	—	—	—
Чигиринскій	14,455	11 ^{1/2}	7,797	15 ^{1/2}	56,005	61	—	—	1870	85
Итого	313,838	33 ^{1/2}	92,758	30 ^{1/2}	764,689	26 ^{1/4}	9,653	71	95,972	81

Изъ разсмотрѣнія приведенной вѣдомости о продовольственныхъ долгахъ на 1 октября 1909 года въ связи съ предыдущими двумя вѣдомостями, показывающими состояніе тѣхъ же долговъ на 1 октября 1908 года и количество ссудъ, выданныхъ за время съ 1 октября 1908 года по 1-е октября 1909 года, видно, что въ счетъ общей суммы продовольственныхъ долговъ, которая составляла: хлѣбозапаснымъ магазинамъ 798,328 пудовъ. 31^{1/4} фун. и продовольственнымъ капиталамъ: общественнымъ 895,492 руб. 54^{1/4} к., частнымъ 22,102 руб. 67 к. и Губернскому 37,265 р. 70 к. *поступило*: 1) въ магазины 391,731 пуд. 7^{1/4} ф. и *осталось въ долгу* 406,597 пуд. 24 ф. или 50,9^{9/16}; 2) въ общественные капиталы 130,803 р. 28 к. *осталось въ долгу* 764,689 руб. 26^{1/4} коп. или 85,4^{9/16}; 3) въ частные капиталы 12,448 руб. 96 к., *осталось въ долгу* 9,653 руб. 71 к. или 43,6^{9/16} и въ Губернскій капиталъ — р. — к., *осталось въ долгу* 95,972 руб. 81 коп. или 257,5^{9/16}.

Такимъ образомъ задолженность населенія губерніи хлѣбозапаснымъ магазинамъ и общественнымъ продовольственнымъ капиталамъ, по сравненію съ предыдущимъ годомъ, уменьшилось въ отношеніи хлѣба на 35,722 п. 9^{1/2} ф., а капитала на 122,213 руб. 96 коп.

Пополненіе продовольственныхъ запасовъ до нормы.

Кромѣ подлежащихъ къ поступленію недоимокъ по ссудамъ, Мировыми Сѣздами было опредѣлено еще ко взысканію въ 1908/9 окладномъ году сбора на пополненіе продовольственныхъ запасовъ до установленной нормы, гдѣ таковая еще не заполнена:

По уѣздамъ:	К А П И Т А Л А:	
	Обществен.	Частнаго.
Бердичевскому	28 р. 30 к.	1,821 р. 80 к.
Липовецкому	— р. — к.	1,125 р. 98 к.
Итого	28 р. 30 к.	1,947 р. 78 к.

На обменение яровыхъ полей, у крестьянъ было достаточно собственныхъ сѣмянъ, за исключеніемъ Скиресскаго, Таращанскаго, Уманскаго и Черкаскаго уѣздовъ, хозяевамъ которыхъ была выдана сеуда для этой цѣли изъ хлѣбозапасныхъ магазиновъ въ размѣрѣ—первымъ 314 пуд., вторымъ 2,061 пуд. 20¹/₂ ф., третьимъ 6,894 пуд. и четвертымъ 2,912 п.; для озимыхъ же посѣвовъ ввиду плохого урожая предыдущаго года, пришлось прибѣгнуть къ болѣе значительнымъ сеудамъ, а именно выдано зерномъ—260856 пуд. 22 ф.

Состояніе продовольственныхъ средствъ къ 1-му Января 1910 года.

Наличныя продовольственныя средства губерніи къ 1 января 1910 года заключились въ слѣдующемъ:

1) *въ зернѣ*, хранящемся въ общественныхъ хлѣбозапасныхъ магазинахъ: озимаго хлѣба 238,511 пуд. ¹/₂ фун. и яроваго 77,276 пуд. 22 фун.

2) *въ общественныхъ продовольственныхъ капиталахъ* на сумму 8,219,578 руб. 59 коп.

3) *въ частныхъ продовольственныхъ капиталахъ* на сумму 77689 руб. 14 коп.

и 4), *въ Губернскомъ продовольственномъ капиталѣ* на сумму 719,429 руб. 93 коп.

Въ настоящее время въ губерніи числится всего 150 общественныхъ хлѣбозапасныхъ магазиновъ.

Изъ сопоставленія означенной выше наличности продовольственныхъ средствъ губерніи съ данными о наличности тѣхъ же средствъ на 1-е января 1909 года видно, что количество общественныхъ натуральныхъ хлѣбныхъ запасовъ увеличилось за отчетное время на 69,413 п. 33¹/₂ ф., денежный продовольственный капиталъ увеличился на 1,010,038 руб. 85 коп., губернский продовольственный капиталъ на 32,674 руб. 80 к. и частный капиталъ на 6,019 руб. 71 коп.

Промыслы сельскаго и городского населенія.

Изъ отхожихъ промысловъ наиболѣе распространены между крестьянскимъ населеніемъ уходъ въ губернскіе и уѣздные города, преимущественно въ Кіевъ, для поступленія на службу въ качествѣ домашней прислуги, и на разныя черныя работы; а также уходъ въ разныя губерніи на сельскохозяйственныя полевые работы, на фабрики и заводы, на желѣзныя дороги и проч.

Уходъ крестьянъ на заработки за предѣлы постоянного мѣста своего жительства объясняется тѣмъ, что въ мѣстныхъ экономіяхъ цѣны на сельско-хозяйственный трудъ существуютъ сравнительно низкія, тогда какъ въ другихъ малонаселенныхъ мѣстностяхъ, какъ, на примѣръ, въ Херсонской, Таврической и друг. губерніяхъ, такой же трудъ оплачивается дороже.

Въ отчетномъ году, судя по количеству выданныхъ паспортовъ, на полевые работы уходило 85,515 человекъ, въ томъ числѣ въ Херсонскую губ. 33,144 челов., Таврическую 13,979 человекъ, Екатеринославскую 8,796 человек., Кубанскую Область 3,963 человек., въ Подольскую губер. 4,359 человек., Область войска Донскаго 3,458 человек., въ Бессарабскую губ. 3,504 человек. и въ другія губерніи 14,312 человекъ.

Другая часть населенія, какъ было сказано, идетъ на фабрики и заводы, на желѣзную дорогу и другія работы. Количество взятыхъ для этой цѣли паспортовъ въ 1909 г. равнялось 63,087.

Для поступленія на службу въ качествѣ прислуги было выбрано слѣдующее количество документовъ. Для отправки въ г. Кіевъ 51,137 паспортовъ, въ Одессу—11,458 пасп.; въ С.-Петербургъ—685, въ Москву—441 въ Харьковъ—78 и въ другіе города—9,271 пасп., всего 73,070 документовъ.

Всего же въ отчетномъ 1909 году крестьянскимъ населеніемъ губерніи было взято документовъ 226,182 въ томъ числѣ для отправки на богомолье 4,510. Наибольшее число выданныхъ для отхода паспортовъ приходится на Черкасскій уѣздъ (35,751), затѣмъ идутъ: Кіевскій (26,946) Каневскій (26,761) и Чигиринскій (26,095). Меньше всего паспортовъ выдано въ Липовецкомъ уѣздѣ (7,203).

Въ 1908 г. было выдано для отхода на промыслы въ разныя мѣста имперіи 216,753 паспорта, причемъ наибольшее количество ихъ приходилось на уѣзды: Черкасскій (33,607), Каневскій (28,295), Кіевскій (27,707) и Чигиринскій (25,639). Меньше всего было выбрано паспортовъ въ Липовецкомъ уѣздѣ (7,052)

Такимъ образомъ въ теченіе 1909 года было выдано на 9,429 документовъ больше чѣмъ въ 1908 году.

Кустарная промышленность.

Кустарная промышленность среди сельскаго населенія губерніи существуютъ въ самыхъ незначительныхъ размѣрахъ. Большинство крестьянъ занимается этими промыслами для удовлетворенія своихъ нуждъ по хозяйству и лишь нѣкоторые изъ нихъ изготовляютъ разнаго рода издѣлія, необходимыя въ хозяйственномъ обиходѣ, для продажи. Вообще же промышленность эта особаго вліянія на экономическое положеніе мѣстнаго населенія не имѣетъ.

Кустарная промышленность по каждому уѣзду губерніи и по отдѣльнымъ родамъ ея, по свѣдѣніямъ, полученнымъ отъ Мирowychъ Посредниковъ, представляется въ слѣдующемъ состояніи:

1) По суммѣ производительности *въ Кіевскомъ уѣздѣ* первое мѣсто занимаетъ выдѣлка кирпича, такъ называемаго „Межигорскаго“; послѣдній отличается отъ обыкновеннаго кирпича тѣмъ, что изготовляется въ гораздо меньшемъ форматѣ и употребляется спеціально при устройствѣ печекъ вообще и кафельныхъ въ частности. Благодаря своей огнеупорности и аккуратной выдѣлкѣ, кирпичъ этотъ заслужилъ всеобщую извѣстность даже за предѣлами края. Выдѣлкой его занимается 426 семействъ, личн. трудъ участв. въ работѣ 1,712 членъ семействъ. Въ 1909 г. было выработано кирпича на 41,560 руб.; на матеріалы затрачено 16,164 руб.; на инструменты и проч. 298 руб.; такимъ образомъ, на долю одного семейства пришлось чистаго дохода 58 слѣшкомъ рублей. Межигорскій кирпичъ сбывается въ г. Кіевѣ и другихъ губерніяхъ. Выдѣлкой глиняныхъ горшковъ и мисокъ занимается 88 семействъ, — 133 членовъ работниковъ. Издѣлій вырабатывается на 4,730 р.; изъ нихъ на матеріалы затрачено 665 р.; на инструменты и проч. 235 р. и на долю одной семьи приходится около 44 р. чистаго дохода. Выдѣлкой издѣлій изъ дерева (прялокъ, колесъ, бочекъ, корытъ, лопатъ, деревянной посуды и пр.) занимается 129 семействъ, — 180 членовъ-работниковъ и 2 наемныхъ рабочихъ. Сумма производительности всѣхъ этихъ предметовъ достигаетъ 10,870 руб. На матеріалы затрачивается 2,620 р., на инструменты и плата рабочимъ 640 р. — значить, доходъ семьи равенъ 59 руб. Издѣлія эти приготавливаются по давно установившемуся шаблону, безъ замѣтнаго совершенствованія, а съ художественной стороны не заслуживаютъ особаго вниманія. Сбываются они на ближайшихъ ярмаркахъ и въ г. Кіевѣ.

2) *Въ Бердичевскомъ уѣздѣ* изъ кустарныхъ промысловъ можно отмѣтить только гончарное производство — выработку простыхъ горшковъ, которымъ занимается 8 семействъ, — 18 членовъ-работниковъ. Производительность — 300 руб., расходъ на матеріалы — 220 руб.; такимъ образомъ, доходъ семьи достигаетъ лишь 10 руб. Издѣлія сбываются въ м. Бѣлиловкѣ, Бердичевского уѣзда, и Ружинѣ — Сквирскаго уѣзда; во время ярмарокъ. Посуда съ художественной стороны не заслуживаетъ никакого вниманія и сбывается съ большимъ трудомъ, такъ какъ ярмарки

заграмождены очень дешевой желѣзной посудой, которая къ тому же значительно удобнѣе и изящнѣе.

3) Въ *Васильковскомъ уѣздѣ* занимается выдѣлкой кирпича, глиняной посуды, столярныхъ, плотницкихъ, сапожныхъ, шорныхъ и ткацкихъ издѣлій 192 семейства—235 членовъ и 63 наемныхъ рабочихъ. Издѣлій въ отчетномъ году выработано на 14,437 руб., что, при затратѣ 3,155 руб. на матеріалы, 1,755 руб. на плату рабочимъ, 1,518 руб. на инструменты и 2,100 руб. на погашеніе долга, по производству даетъ дохода на семью 30 руб. 78 коп. Выработанные предметы сбываются на мѣстѣ производства, въ гор. Васильковѣ и м. Фастовѣ на ежедневныхъ базарахъ. Въ смыслѣ подспорья въ хозяйствѣ лучше другихъ работаютъ сапожники, которые получаютъ 163 р. въ годъ на семью.

4) Въ *Звенигородскомъ уѣздѣ* гончарнымъ промысломъ занимается 85 семействъ—177 членовъ. Сумма производительности достигаетъ 2,410 р. Затрата на матеріалы, 1,130 руб., на инструменты и пр. 350 руб.; доходъ семьи 10 р. 94 к. Изъ остальныхъ видовъ кустарной промышленности слѣдуетъ упомянуть только о ткацкомъ промыслѣ и о выдѣлкѣ воевъ и колесъ. Ткачей въ уѣздѣ 132 семейства. Производство—4788 р. изъ которыхъ на матеріалы и инструменты затрачено 557 р., доходъ семьи—32 р. Колесниковъ и воевщиковъ въ уѣздѣ 39 семействъ—41 членъ. Сумма производства—4,040 р. Истрачено на матеріалы 1,490 р. на инструменты и пр. 215 р., за исключеніемъ которыхъ, доходъ семьи равняется 60 р. Гончарная посуда (горшки, миски, простыя чашки, кувшины, дѣтскія игрушки и проч.) съ каждымъ годомъ совершенствуется въ отношеніи прочности и окраски и сбывается какъ на мѣстныхъ базарахъ, такъ и въ болѣе отдаленныхъ мѣстахъ: въ Николаевѣ, Елизаветградѣ и Вознесенскѣ. Остальные предметы сбываются на ближайшихъ базарахъ и никакихъ усовершенствованій не достигли.

5) Въ *Каневскомъ уѣздѣ* занимаются ткацкимъ и гончарнымъ производствомъ. Ткачей въ уѣздѣ 40 семействъ и столько же членовъ. Производство—2,050 руб., изъ которыхъ на матеріалы и проч. израсходовано 1,050 р. и на долю семейства приходится 25 р. Издѣлія находятъ сбытъ на окрестныхъ ярмаркахъ. Гончары Каневского уѣзда, одни изъ искуснѣйшихъ не только въ Кіевской губерніи, но и во всей Россіи: ихъ издѣлія отличаются изяществомъ формы, красивымъ орнаментомъ и покраской. Издѣлія свои они продаютъ на мѣстныхъ базарахъ и ярмаркахъ и, кромѣ того, издѣлія эти отправляются большими партиями въ другія губерніи—Херсонскую, Таврическую, Бессарабекую. Прежде гончары сами вывозили свой товаръ за сотни верстъ на ярмарки и хорошо зарабатывали, а теперь это дѣло находится въ рукахъ нѣсколькихъ скупщиковъ. Техника производства прогрессируетъ: нѣкоторые изъ гончаровъ вмѣсто простыхъ, толстыхъ горшковъ и мисокъ въ настоящее время дѣлаютъ тонкую посуду, достигая, такимъ образомъ, одновременно и изящества и экономіи въ матеріалѣ. Мѣстами кустари занимаются выдѣлкой разной деревянной утвари и другихъ необходимыхъ въ сельско-хозяйственномъ обиходѣ издѣлій изъ дерева.

6) Кустарная промышленность въ *Липовицкомъ уѣздѣ* совершенно не развита. Гончарнымъ промысломъ занимается всего нѣсколько семействъ, ткачи же работаютъ только на свои семьи.

7) *Радомисльскій уѣздъ*—единственный въ Кіевской губерніи, въ которомъ приходится встрѣчаться съ кустарной выдѣлкой кожъ и, въ частности тулуповъ. Этого рода промышленностью занимается 90 семей—270 членовъ и 12 наемныхъ рабочихъ. Сумма производства достигаетъ 18,000 руб. На матеріалы затрачено 100 р. на рабочую плату—5 р. и на инструменты—10 р. Такимъ образомъ, доходъ семьи равняется 180 р. 70 к. Выдѣлкой простой обуви занято 293 семейства 585 членовъ и 43 наемныхъ рабочихъ. Сумма производства достигаетъ 70,320 р., что при затратѣ 160

руб. на матеріалы, 20 р. на наемъ рабочихъ и 5 р. на инструменты, даетъ въ среднемъ по 240 р. на семью чистаго заработка. Благодаря обилію лѣсовъ въ этомъ уѣздѣ, большая часть кустарей занимается обработкой дерева: выдѣлкой бочекъ, ведеръ, корытъ, колесъ, саней, повозокъ, вилъ, ложекъ и т. д. Этимъ производствомъ занимается 1,175 семействъ—2,101 рабочихъ членовъ и 17 наемныхъ рабочихъ. Производительность—78,440 руб., расходъ на матеріалъ 14,443 р. на плату рабочимъ 680 р., на инструменты и пр. 2772 р. и доходъ семьи 51 р. 52 к. Кроме того, существуетъ здѣсь гончарное производство, которымъ занимается 251 семейство состоящее изъ 439 рабочихъ членовъ. Издѣлій вырабатывается на 14,450 р. При затратѣ 3,324 р. на матеріалы 60 р., на инструменты и проч. доходъ одной семьи равняется 44 р. 59 к. Всѣ издѣлія кустарей сбываются на мѣстныхъ ярмаркахъ, а также въ г. Кіевѣ и Житомирѣ

8) Въ *Сквирскомъ уѣздѣ* населеніе кустарной промышленностью-вовсе не занимается.

9) Въ *Таращанскомъ уѣздѣ* между другими кустарными промыслами развитъ выдѣлка пеньковой упряжи и витье веревокъ. Этихъ кустарей 92. Сумма производства—2,700 руб., расходъ на матеріалы и инструменты—875 руб., значить дохода на семейство приходится 19 с лишнимъ рублей. Гончарнымъ производствомъ занимается 214 семействъ, состоящихъ изъ столькихъ же членовъ, и 15 наемныхъ рабочихъ. Сумма производства—19,924 руб., расходъ на матеріалы—4,138 р., на рабочую плату—2,045 р., инструменты и пр. 2,854 руб. Такимъ образомъ, доходъ одной семьи около 51 рубля. Кроме того, кустари занимаются производствомъ вилъ и другихъ деревянныхъ хозяйствен. принадлежностей. Эти издѣлія готовятъ 13 семействъ и 28 наемныхъ рабочихъ на сумму 19,500 руб., что при расходѣ на матеріалъ 15,500 руб., и на рабочую плату 950 р., даетъ заработка на семью до 235 руб. Всѣ кустарныя издѣлія, кроме вилъ, которыя идутъ въ другія губерніи; сбываются на мѣстныхъ ярмаркахъ.

10) Въ *Уманскомъ уѣздѣ* кустари занимаются по преимуществу гончарной промышленностью—выдѣлкой простой глиняной посуды. Этимъ занимаются 364 семейства, состояція изъ 546 рабочихъ членовъ и 15 наемныхъ рабочихъ. Сумма производительности 16,040 руб. Расходъ на матеріалы—3,355 р., на плату рабочимъ 256 руб. и на инструменты, аренду и пр. 1,136 р. Доходъ семьи до—20 руб. Ломкой камня и выдѣлкой изъ него ступеней для лѣстницъ цоколей подъ памятники а иногда и самыхъ памятниковъ занимаются въ этомъ уѣздѣ 70 семействъ—93 рабочихъ члена. Сумма производства—8,300 руб., изъ которыхъ на матеріалы затрачиваютъ 300 руб. на инструменты—500 р., на аренду скаль—500 р. и на проч. 3000 р. Доходъ семьи—43 р. Каменные издѣлія благодаря усовершенствованіямъ камнетесовъ достигли нѣкотораго совершенства съ художественной стороны и вывозятся какъ въ г. Кіевъ, такъ и далеко за предѣлы Кіевской губерніи. Изъ другихъ кустарей въ этомъ уѣздѣ можно отмѣтить бондарный и сапожный промыселъ, которыми занимаются 72 семейства—158 членовъ и 69 наемныхъ рабочихъ. Сумма производства—17,180 руб. что при затратѣ на матеріалы 7925 руб. на инструменты 1193 и на рабочую плату 1300 руб. даетъ дохода на семью 94 р. Эти издѣлія, равно какъ и гончарныя находятъ сбытъ на мѣстахъ, ярмаркахъ и въ г. Уманя.

11) *Черкасскій уѣздъ*. Въ этомъ уѣздѣ среди другихъ кустарныхъ промысловъ выдѣляется гончарный. Издѣлія мѣстныхъ гончаровъ похожи на издѣлія гончаровъ Каневского уѣзда, но не достигаютъ степени совершенства послѣднихъ. Выдѣляются горшки, мяски, а также разныя глиняныя игрушки. Издѣлія продаются на мѣстныхъ базарахъ, а иногда и вывозятся за предѣлы уѣзда. Гончаровъ здѣсь насчитывается 152 семействъ, состоящихъ изъ 270 членовъ-работниковъ, и 2 наемныхъ рабочихъ. Сумма производительности—14,230 руб. изъ которыхъ на матеріалы затрачивается 5,887 руб. на плату рабочимъ—4 руб. и на инстру-

менты и пр.—395 р. Доходъ семьи—53 руб. Выдѣлкой воевъ, бочекъ, колесъ и пр. деревянныхъ издѣлій занимается 41 семейство и столько же рабочихъ членовъ. Производство—2,970 р. расходъ на матеріалы—1,445 р. на инструменты и пр.;—209 р.; доходъ одной семьи 32 р. Издѣлія изъ дерева кустари сбываютъ на мѣстныхъ ярмаркахъ. Кромѣ того въ уѣздѣ распространень сапожный промыселъ въ которомъ занято 127 семействъ—187 членовъ работниковъ. Сумма производительности 27,940 р. изъ которыхъ на матеріалы тратится 20,683 руб. на инструменты и пр. 254 руб., такимъ образомъ доходъ одной семьи равенъ 55 руб. Корзиноплетеніемъ занято только 30 семействъ, при чемъ сумма производительности 600 руб. что, при отсутствіи затратъ, даетъ по 20 руб., дохода на семью.

12) Въ *Чигиринскомъ уѣздѣ* развито преимущественно гончарное производство. Гончаровъ здѣсь насчитывается 467 семействъ—898 членовъ и 112 наемныхъ рабочихъ. Занимаются они выдѣлкой горшковъ, мисокъ, вазъ, чайниковъ, и пр.; посуду покрываютъ глазурью зеленой, желтой и черной. Продають свои издѣлія на мѣстныхъ рынкахъ, развозятъ по селамъ и ближайшимъ мѣстечкамъ. Издѣлія эти скупаются преимущественно евреями и вывозятся въ другія губерніи. Сумма производительности достигаетъ 33,158 р. Расходъ на матеріалы—4,3324 руб., на плату рабочимъ 3,920 р. на инструменты и займы на нужды промысла—10,599 руб. Такимъ образомъ, доходъ семьи около 30 руб. Кромѣ того, въ этомъ уѣздѣ выдѣлываются также возы, колеса, грабли, вилы и пр. сельско-хозяйственныя принадлежности; а также деревянная посуда; выдѣлкой ихъ занимается 213 семействъ—341 членовъ. Производство—17,140 руб.; расходъ на матеріалъ—7,980 р. на инструменты и займы 1,415 р. и доходъ одной семьи—36 руб. И наконецъ сапожный промыселъ занимаетъ 100 семействъ и 32 наемныхъ работника. При общей суммѣ производительности въ 27,300 руб. и расходахъ 9,325 р. на матеріалы, 850 р., плата рабочимъ 110 р. на инструменты 1,500 р. займа, каждая семья получаетъ 165 руб. заработка.

Рыболовство.

Въ отчетномъ году въ предѣлахъ Кіевской губерніи было поймано разной породы промысловой рыбы 55,087 пудовъ, изъ которыхъ 43,230 п. поймано въ рѣкахъ и 11,837 пуд.—въ прудахъ и озерахъ.

По уѣздамъ уловъ рыбы распределяется такъ:

	ВЪ ПУДАХЪ.		
	въ рѣкахъ.	въ озерахъ.	ВСЕГО.
г. Кіевъ	470	300	770
Кіевскій уѣздъ.	3,012	550	3,562
Бердичевскій	4,305	—	4,305
Васильковский	5,724	1,983	7,707
Звенигородскій	1,143	—	1,143
Каневскій	6,997	3,414	10,411
Липовецкій	11,210	—	11,210
Радомысльскій	3,395	1,320	4,715
Сквирскій	—	—	—
Таращанскій	—	350	350
Уманскій	—	650	650
Черкасскій	6,970	2,670	9,640
Чигиринскій	4	600	604
Итого	43,230	11,837	55,067

Такимъ образомъ, по количеству улова на первомъ мѣстѣ стоитъ Липовецкій уѣздъ (11210 п.), наименьшее же количество рыбы поймано въ уѣздѣ Таращанскомъ (350 п.), исключительно озерной Рѣка Днѣпръ (въ уѣздахъ Кіевскомъ, Радомысльскомъ, Черкасскомъ и Чигиринскомъ) дала 20,849 пуд. рыбы, при чемъ наибольшій уловъ падаетъ на Черкасскій уѣздъ (6,970 пуд.).

Наибольшее количество озерной рыбы выловлено въ томъ же Черкасскомъ (2,670 п.) и наименьшее въ Таращанскомъ уѣздѣ (350 п.).

Фабрично-заводская промышленность.

Въ отчетномъ году всѣхъ фабрикъ и заводовъ, производительность которыхъ не ниже 1,000 руб., въ губерніи было 725, производительность ихъ выразилась въ 173.358.421 руб. Изъ общаго числа фабрикъ и заводовъ въ городахъ было 221 съ производительностью въ 27.318.696 р., а въ уѣздахъ 504 съ производительностью въ 146.039.725 руб. Во всѣхъ этихъ заведеніяхъ работало 58.289 человекъ.

Первое мѣсто въ промышленномъ отношеніи въ Кіевской губерніи занимаютъ фабрики и заводы, вырабатывающіе продукты, облагаемые акцизомъ и представляющіе собою продуктъ широкаго потребленія народныхъ массъ, какъ-то: свеклосахарные, рафинадные и проч., сумма производительности которыхъ превышаетъ такую-же сумму остальныхъ, существующихъ въ губерніи, видовъ промышленности почти въ пять разъ; такъ продукты, выработанные упомянутыми видами промышленности оцѣнены въ 147.991.275 р., продукты же остальныхъ видовъ промышленности—въ 25.367.146 руб.

Общее количество этихъ заводовъ и фабрикъ по сравненію съ 1908 годомъ увеличилось съ 265 до 282, сумма производительности на нихъ поднялась съ 146.503.645 руб. до 147.991.275 р., т. е. на 1%; число рабочихъ съ 45,924 человекъ увеличилось до 46,295 (на 0,8%) человекъ.

Свеклосахарное производство. Въ 1909 г. въ Кіевской губерніи, какъ и въ 1908 г. дѣйствовало 74 свеклосахарныхъ завода. Переработано на нихъ 13.829.434 десятипудовыхъ берковцевъ свеклы и выработано 21.981.485 пуд. 36 фун. сахара на 84.154.822 руб. Въ 1908 году на 74 заводахъ переработано 13.768.518 берковцевъ свеклы и выработано 23.652.580 пуд. 31½ фунт. сахара на 86,581,039 руб., значить въ 1909 г. количество берковцевъ переработанной свеклы увеличилось на 60,916, а выработаннаго сахара уменьшилось на 1,671,094 п. и 35½ ф., сумма производительности также уменьшилась на 2,426,217 рублей.

На сахаро-рафинадныхъ заводахъ, которыхъ въ 1909 г. дѣйствовало 5, мѣше предшествовавшаго года на 1 заводъ; выработано 6,680,045 пуд. 28½ ф. рафинада, т. е. меньше чѣмъ въ 1908 году на 771,991 пуд. 18¼ ф., такъ какъ въ 1908 году было выработано 7,452,037 пуд. 6¾ ф., сумма же производительности увеличилась съ 32,470,620 р. до 34,259,248 руб. т. е. на 1.788,628 руб.

Число рабочихъ на свеклосахарныхъ заводахъ увеличилось съ 34,181 до 35,764, т. е. на 1,583 челов., а на рафинадныхъ уменьшилось съ 6,843 до 5,579 т. е. на 1,264 человекъ.

Винокуренное производство. Въ 1909 г. число винокуренныхъ заводовъ было 71. На всѣхъ этихъ заводахъ выкурено 177.311.730° спирта, больше чѣмъ въ 1908 году на 11.466.229°.

Общая сумма производительности увеличилась съ 20,465,344 руб. до 22,550,273 руб. или на 2,084,929 руб. Выкурка спирта, какъ было сказано выше, увеличилась съ 165,845,501° до 177,311,730° или на 11,466,229° (6,91%) въ зависимости отъ урожая картофеля и усиленія спроса на спиртовомъ рынкѣ. Число рабочихъ на этихъ заводахъ уменьшилось въ отчетномъ году съ 1,197 до 1,163 т. е. на 34 человекъ.

Водочное производство. Водочное производство, представляемое въ губерніи всего лишь однимъ заводомъ, находящимся въ г. Кіевѣ, выработало издѣлій на 21,408 рублей, менѣе чѣмъ въ 1908 г. на 2,830 р., такъ какъ въ 1908 году было выработано издѣлій на 24,238 рублей.

Пиво-медоваренное производство. Количество пивоваренныхъ и медоваренныхъ заводовъ сократилось съ 88 до 83, а сумма производительности увеличалась съ 1.481.658 руб. до 1.740.657 р. или на 258,999 руб., вслѣдствіе того, что потребление пива съ каждымъ годомъ развивается, между тѣмъ какъ потребление казеннаго вина держится на одномъ уровнѣ и колеблется въ нѣкоторой зависимости отъ урожая хлѣбовъ;—на такое увеличеніе потребления пива нельзя не обратить вниманія какъ на симптомъ нѣкотораго отрезвленія народа, потому что пиво является все же болѣе легкимъ, по содержанію алкоголя, напиткомъ, чѣмъ водка.

Число рабочихъ на этихъ заводахъ было 810 чел., т. е. болѣе 1908 г. на 42 челов.

Пива въ отчетномъ году сварено 2.513 996 ведеръ, болѣе чѣмъ въ 1908 году на 391,297 вед. или на 18,4% меду сварено 16,317 вед. болѣе чѣмъ въ предшествующемъ году на 1,636 ведеръ или на 11%.

Кромѣ перечисленныхъ заводовъ въ отчетномъ году дѣйствовала 1 заводъ Кіево-Печерской Лавры, производящій пиво-медовареніе безакцизно

Табачное производство. Всѣхъ табачныхъ фабрикъ въ отчетномъ году было 19 съ производительностью въ 4.179,682 р. Въ 1908 г. дѣйствовала 21 фабрика, а производительность ихъ выражалась въ 4.988.347 р. Такимъ образомъ въ отчетномъ году сумма производительности табачныхъ фабрикъ уменьшилась на 808,685 р. или на 16,2%. Это явленіе объясняется нѣкоторымъ кризисомъ табачной промышленности и конкуренціей между мѣстными фабрикантами, отчасти же повышеніемъ ставокъ акциза, вслѣдствіе чего между курильщиками замѣчается переходъ къ болѣе дешевымъ сортамъ табаку.

Спичечное производство. Въ 1909 г. количество дѣйствующихъ спичечныхъ фабрикъ было тоже, что и въ 1908 г., т. е. 4, а сумма производительности ихъ понизилась съ 492,399 до 391,042 руб., т. е. уменьшилась на 101,357 р. или на 20,5% вслѣдствіе пониженія расцѣнки товара въ связи съ пониженіемъ мѣстной табачной промышленности.

Гильзовое производство. Въ 1909 году, впервые со введеніемъ акциза съ 1 мая отчетнаго года гильзовое дѣло подвергнуто учету акцизнаго надзора и его статистики. Гильзовыхъ фабрикъ работало 25 съ 599 рабочими и съ суммой производительности на 694,163 руб.

Производство золотыхъ и серебряныхъ издѣлій. Въ 1909 году въ Кіевской губерніи числилось 190 заведеній, занимавшихся производствомъ золотыхъ и серебряныхъ издѣлій и изготовившихъ за этотъ годъ 14 пудовъ 33 ф. 83 золотн. золотыхъ и 207 пуд. 37 ф. 86 золотн. серебряныхъ издѣлій.

Число заведеній противъ 1908 г. уменьшилось на 3, вѣсь изготовленныхъ золотыхъ издѣлій въ 1909 году, въ сравненіи съ 1908 годомъ, увеличился на 31 фун. 28 зол., а серебрянныхъ на 2 пуда 32 фун. 18 золотниковъ.

Такое незначительное увеличеніе вѣса золотыхъ и серебрянныхъ издѣлій объясняется тѣмъ, что развитіе золото-серебряной промышленности въ Кіевской губерніи зависитъ главнымъ образомъ отъ урожая въ Юго-Западномъ краѣ. Кромѣ того, на развитіе серебрянаго производства оказываютъ еще вліяніе льготы предоставленныя Костромскимъ кустарямъ. Костромскія издѣлія въ послѣднее время стали вытѣснять на рынкахъ мѣстныя издѣлія.

Что же касается до рода изготовляемыхъ издѣлій, то въ Кіевскихъ мастерскихъ изготовляются преимущественно ювелирныя и художествен-

ныя издѣлія, а въ другихъ городахъ и мѣстечкахъ Кіевской губерніи—исключительно мелкія дешевыя золотыя и серебряныя издѣлія, какъ то: кольца, крестики, серьги, брошки.

Издѣлія сбываются въ мѣстные магазины и частнымъ заказчикамъ за исключеніемъ мелкихъ золотыхъ и серебрянныхъ издѣлій, сбываемыхъ главнымъ образомъ по ярмаркамъ и деревнямъ, какъ Кіевской, такъ и другихъ губерній.

Торговля.

По свѣдѣніямъ казенной палаты, въ 1909 году было выдано словныхъ купеческихъ свидѣтельствъ 1-й гильдіи 329 и 2-й 980, поступившая за эти свидѣтельства сумма увеличилась съ 49,500 до 54,075 р.; т. е. на 4,575 р. Число платныхъ свидѣтельствъ для торговыхъ предприятий всѣхъ 5 разрядовъ (на самыя предприятия и на складочныя къ нимъ помѣщенія) достигало 33,486, причемъ годовыхъ свидѣтельствъ было 30552 и полугодовыхъ 2,934.

Для промышленныхъ предприятий въ 1908 г. по всѣмъ 8 разрядамъ выдано 3,785 свидѣтельствъ, въ томъ числѣ годовыхъ 3,513, полугодовыхъ 272 и на паровыя суда 86.

Для промысловыхъ занятій выдано 9,623 свидѣтельствъ, въ томъ числѣ 8,366 годовыхъ, 1,257 полугодовыхъ и ярмарочныхъ—189.

Всего сборовъ съ документовъ и по взысканіямъ поступило 1,394,247 руб., на 30,305 р. меньше чѣмъ въ 1908 году, когда сборовъ поступило 1,424,552 руб.

Пивная торговля. Въ 1909 г. въ Кіевской губерніи существовало 4,436 заведеній съ торговлею крѣпкими напитками, болѣе чѣмъ въ 1908 году на 54.

Въ числѣ этихъ заведеній было 15 казенныхъ винныхъ складовъ, 1,018 казенныхъ винныхъ лавокъ, 143 оптовыхъ складовъ пива и меду, 2 такихъ-же склада русскихъ виноградныхъ винъ, 422 трактирныхъ заведеній, 237 буфетовъ, 331 ренсковый погребецъ, 60 погребовъ русскихъ виноградныхъ винъ, 2,180 пивныхъ лавокъ и 28 временныхъ выставокъ для продажи питей, меду и русскихъ виноградныхъ винъ.

Дѣятельность Кіевского Отдѣленія Государственнаго Дворянскаго Земельнаго Банка.

Ссуды выдавались русскимъ потомственнымъ дворянамъ подъ залогъ принадлежащихъ имъ въ Кіевской губерніи имѣній.

Всѣхъ ссудъ было выдано 16 въ размѣрѣ 1,210,200 руб. подъ залогъ 13,369 дес.

Вѣдомость о ссудахъ, выданныхъ Государственнымъ Дворянскимъ Земельнымъ Банкомъ подъ залогъ земельныхъ имуществъ по Кіевской губерніи въ 1909 году слѣдуетъ ниже.

Название уѣздовъ.	Число ссудъ.	Количество земли въ десятинахъ.	Оцѣнка имѣнія въ рубляхъ.	Сумма выданныхъ ссудъ въ рубляхъ.	Остатокъ капитальнаго долга		Размѣръ годоваго платежа.		Ссуда на одну десятину въ рубляхъ.
					Руб.	К.	Руб.	К.	
Кіевскій . . .	2	2,788	211,460	126,800	126,234	87	6,449	50	45
Радомысльскій	4	2,149	167,688	100,300	100,001	10	5,282	50	47
Уманскій . . .	1	867	66,800	40,000	39,893	19	1,820	—	46
Сквирскій . . .	1	1,352	252,548	151,500	151,116	99	7,575	—	112
Липовецкій . .	—	—	—	—	—	—	—	—	—
Чигиринскій . .	1	1,503	318,480	191,000	190,516	12	8,451	50	127
Бердичевскій .	1	1,269	317,598	190,500	190,261	87	10,479	50	150
Васильковскій	—	—	—	—	—	—	—	—	—
Звенигородскій	—	—	—	—	—	—	—	—	—
Каневскій . . .	4	1,860	401,178	240,600	239,899	93	10,646	—	129
Таращанскій . .	1	607	117,266	70,300	70,029	73	3,866	50	116
Черкасскій . . .	1	974	165,440	99,200	98,818	62	5,456	—	101
Итого . . .	16	13,369	2,018,458	1,210,200	1,206,772	42	60,026	50	—

Столь незначительное количество сдѣлокъ по ссудамъ объясняется тѣмъ, что дѣятельность Дворянскаго Банка подверглась довольно большому сокращенію вслѣдствіе закона ВЫСОЧАЙШЕ утвержденного 26 Марта 1904 г. Положенія Комитета Финансовъ, в доходившая до 47 сдѣлокъ, уменьшилась подъ вліяніемъ приведеннаго закона въ трехлѣтіе 1904—1906 г.г., затѣмъ снова увеличилась до 28 сдѣлокъ въ 1907 г. вслѣдствіе отмѣны означеннаго закона 1 Декабря 1906 г., но въ 1908 и 1909 г.г. опять уменьшилась и дошла въ этотъ послѣдній годъ до 16 сдѣлокъ, тогда какъ въ самый плохой годъ въ означенное трехлѣтіе—1905 годъ—число сдѣлокъ (18) всетаки превышало цифру 1909 г. Такое уменьшеніе сдѣлокъ по ссудамъ въ 1908 и 1909 г.г. явилось слѣдствіемъ закона 21 Марта 1906 г., установившаго выдачу ссудъ закладными листами, получать которые при неизбежной большей или меньшей потерѣ на курсѣ желающихъ оказалось меньше, чѣмъ при выдачѣ ссудъ наличными деньгами. Независимо отъ этого, уменьшеніе въ прошломъ году числа сдѣлокъ по ссудамъ должно быть объяснено еще и тѣмъ хорошимъ урожаемъ всѣхъ главныхъ продуктовъ сельскаго хозяйства, который былъ почти повсемѣстно въ 1909 г. въ Кіевской губерніи при довольно высокихъ цѣнахъ на продукты, что и устранило для большинства землевладѣльцевъ необходимость обращенія къ ипотечному кредиту. Такое относительно хорошее положеніе сельскохозяйственной промышленности въ

отчетномъ году въ губерніи и облегченіе кредита въ банкахъ для усиленія оборотныхъ средствъ землевладѣльцевъ вслѣдствіе пониженія учетнаго процента должно было отразиться на публикаціонныхъ спискахъ имѣній неисправныхъ заемщиковъ Банка, что дѣйствительно и сказалось въ уменьшенной цифрѣ имѣній, подлежащихъ публичной продажѣ. Что касается до перехода дворянскихъ имѣній въ полномъ составѣ или въ части къ лицамъ другихъ сословій, то въ 1909 г. число такихъ сдѣлокъ продолжалось, какъ и въ предшествовавшіе годы, увеличиваться и достигло къ 1 Января 1910 г. цифры 353, тогда какъ къ 1 Января 1909 года число такихъ сдѣлокъ выразилось цифрой 313. Ссуды, числящіяся на имѣніяхъ лицъ не дворянскаго сословія, составляли 3.927,000 руб. Въ истекшемъ году законъ 6 Іюня 1894 г. о выдачѣ Дворянскимъ Банкомъ ссудъ русскимъ потомственнымъ дворянамъ на покупку имѣній отъ лицъ не русскаго происхожденія вовсе не нашелъ себѣ примѣненія въ Кіевской губерніи. Задолженность дворянъ землевладѣльцевъ Кіевской губерніи по Дворянскому Банку, съ распределеніемъ по уѣздамъ и съ указаніемъ размѣра долга на десятину земли, изображена на прилагаемой вѣдомости составленной по 1 Января 1910 года.

Название уѣздовъ.	Число ссудъ.	Количество земли въ десятинахъ.	Оцѣнка имѣній въ рубляхъ.	Сумма выданныхъ ссудъ въ рубляхъ.	Остатокъ капитальнаго и особаго долга.		Размѣръ годового платежа.		Ссудъ на десятину въ рубляхъ.
					Руб.	К.	Руб.	К.	
Кіевскій . . .	44	54.397	4.981,971	2.578,800	2.472,767	39	119,449	99	47
Радомысльскій	46	58.522	2.571,565	1.597,100	1.446,702	87	70.591	38	26
Уманскій . . .	16	27.689	3.807,566	1,962,600	1.876.685	09	87,808	25	71
Липовецкій . .	27	25,852	4.121,443	2.415,300	2.312,913	77	109,613	18	93
Скви́рскій . . .	37	37,151	4.673,902	2.677.500	2.604,165	13	125,496	76	72
Чигиринскій . .	33	45.112	7.185,963	4.163,500	4.021,977	02	190,574	—	92
Бердичевскій	43	31,813	5.079,628	2.965.200	2.861,942	40	133,719	79	93
Васильковскій	7	6.627	982.875	499,600	482,658	31	21,850	50	75
Звенигородск.	26	39,269	4.296,478	4.287,300	4.156.109	80	181,724	52	109
Каневскій . . .	24	40,784	8.087,087	5.207.600	5.137,299	65	231,036	—	128
Таращанскій	20	14,741	2.028,117	1.048.700	1.023.247	06	165,660	25	71
Черкасскій . .	23	74,956	13.915,430	8.317,100	7.980,789	72	348,195	—	111
Итого . . .	346	456,913	61.732,025	37.620,300	36.377,258	21	1.785,719	62	—

Дѣятельность Кіевскаго Отдѣленія Крестьянскаго Поземельнаго Банка за 1909 годъ.

Въ отчетномъ году въ Кіевское Отдѣленіе Крестьянскаго Поземельнаго Банка поступило 1308 заявленій о ссудахъ подъ залогъ 29.666,7 дес. земли на покупку коихъ испрашивалось въ ссуду 5.050,632 р. 96 к. Заявленія эти по уѣздамъ распредѣлялись такъ:

У Ѳ З Д Ы.	Число заявленій.	Число домо-хозяевъ.	Количество десятинъ покупаемой земли.	Договоренная цѣна.		Испрашиваемая ссуда.	
				Руб.	К.	Руб.	К.
Бердичевскій	106	949	2878,2	773493	91	609115	15
Васильковскій	14	49	223,2	59430	—	45360	—
Звенигородскій	142	534	1999,4	569921	09	498894	43
Каневскій	131	174	707,8	204859	04	149880	52
Кіевскій	290	607	3322,2	637994	66	539102	44
Липовецкій	10	76	302,2	89685	42	76657	—
Радомысльскій	168	1265	9461,1	989061	83	813808	72
Сквирскій	139	536	2169,4	554911	13	431261	33
Таращанскій	3	44	154,6	43953	15	33565	—
Уманскій	35	155	619,0	194058	66	157737	—
Черкасскій	201	1539	6398,3	1626698	91	1337724	87
Чигиринскій	69	627	1440,3	426742	96	357526	50
Итого	1308	6555	29666,7	6170810	76	5050632	96

Въ отчетномъ году разрѣшено Крестьянскимъ Поземельнымъ Банкомъ по Кіевской губерніи 659 ссудъ на сумму 3.482,930 р. для покупки 19.130,3 дес. земли Разрѣшенныя ссуды по уѣздамъ распредѣлялись слѣдующимъ образомъ:

У Ѳ З Д Ы.	Число ссудъ.	Число домо-хозяевъ.	Количество десятинъ покупаемой земли.	Покупная цѣна.		Оцѣнка Банка.		Разрѣшенная ссуда.		Доплата.	
				Руб.	К.	Руб.	К.	Руб.	К.	Руб.	К.
Бердичевскій	87	845	2623,2	763689	57	679294	59	558870	—	204819	57
Васильковск.	—	—	—	—	—	—	—	—	—	—	—
Звенигородск.	35	404	1578,2	461338	60	377343	—	311210	—	150128	60
Каневскій	89	245	602,9	196165	90	139933	80	121670	—	74495	90
Кіевскій	171	641	2753,1	661987	13	588727	74	525430	—	136557	13
Липовецкій	7	144	365,5	107074	50	91492	50	74210	—	32864	50
Радомысльск.	41	542	2337,2	280826	10	187361	20	137580	—	143246	10
Сквирскій	53	558	1523,6	419379	58	340855	80	277990	—	141389	58
Таращанскій	22	924	2786,2	740697	—	634926	90	538800	—	201897	—
Уманскій	39	575	1641,9	484451	10	425105	18	396130	—	88321	10
Черкасскій	65	542	1769,7	496790	10	370344	—	313340	—	183450	10
Чигиринскій	50	386	1148,8	339532	55	272299	60	227700	—	111832	55
Итого	659	5806	19130,3	4951932	13	4107684	31	3482930	—	1469002	13

Въ отчетномъ году поступило заявленій о выдачѣ ссудъ 1308 дѣлъ на 29.666,7 десятинъ при покупной цѣнѣ на 6.170,810 руб. 76 коп., средняя по десятинная цѣна 208 рублей.

Въ 1908 году поступило заявленій 445 дѣлъ на [34.666,77 десятинъ при покупной цѣнѣ 7.661.806,38 руб., средняя подесеятинная цѣна 221,01 руб.

Хотя изъ приведенныхъ данныхъ видно, что въ отчетномъ году поступило заявленій на меньшее количество земли, но по количеству дѣлъ заявленій было на 863 дѣла больше

Въ отчетномъ году, главнымъ образомъ, поступали сдѣлки по покупке земли отдѣльными домохозяевами. Совершеніе такихъ сдѣлокъ продавцы и покупщики предпочитаютъ въ виду того, что, во-первыхъ, такого рода дѣла гораздо быстрее окончательно рѣшаются и во-вторыхъ, крестьяне убѣдились, что покупка земли въ единоличное владѣніе для нихъ гораздо выгоднѣе въ смыслѣ распоряженія землею и въ хозяйственномъ отношеніи: удобреніе участка, система полеводства по своему усмотрѣнію и, наконецъ, крестьяне избѣгаютъ всякихъ недоразумѣній въ своей средѣ, при многочисленности товарищескаго состава.

Въ отчетномъ году средняя подесеятинная цѣна была нѣсколько ниже предшествующаго года. Разница эта объясняется тѣмъ съ одной стороны, что въ отчетномъ году большинство одиночныхъ сдѣлокъ было заявлено по Кіевскому уѣзду, гдѣ цѣны ниже черноземныхъ уѣздовъ, и съ другой—высокій курсъ процентныхъ бумагъ Крестьянскаго Банка далъ возможность продавцамъ устанавливать болѣе точныя цѣны безъ прибавленія на недоборъ при продажѣ бумагъ. Эти обстоятельства несомнѣнно имѣли вліяніе на нѣкоторое пониженіе средней подесеятинной цѣны.

Въ отчетномъ году покупки земли въ единоличную собственность крестьянами по правиламъ 20-го февраля 1909 года были слѣдующія.

1) Поступило 118 заявленій на общую площадь 803,3 дес. Изъ нихъ окончены дѣла, (совершены купчая крѣпости)—103 дѣла на общую площадь 719,6 дес. Кроме того, было заявлено одно имѣніе на 1391 дес., но сдѣлки не состоялись въ виду несоответствія требованіямъ Правилъ 20-го февраля 1909 года.

По правиламъ 3-го іюня 1909 года: заявлено 15 дѣлъ на общую площадь 2107,4 дес., изъ нихъ полныхъ раздѣловъ 4 дѣла на 654,8 дес. и частичныхъ выдѣловъ 11 дѣлъ изъ общей площади 1452,6 дес.—250 десятинъ.

Изъ вышеозначенныхъ дѣлъ окончено съ выдачею документовъ 1 дѣло общей площадью 429 десятинъ.

Означенная площадь 429 дес. разбита на участки единоличнаго владѣнія 394 дес.—отъ 3 до 12 дес., гдѣ образованы хуторскія и отрубныя владѣнія и на остальной площади 34 дес. образовано товарищество за невозможностью разбить эту площадь въ виду маломѣрности участковъ отъ 1 до 2 десятинъ.

Операцин по выдачѣ ссудъ на основаніи 97 ст. Устава Крестьянскаго Поземельнаго Банка, т. е. подъ залогъ земель, купленныхъ безъ содѣйствія сего Банка, для погашенія обеспеченныхъ на этихъ земляхъ долговъ по покупке ихъ въ отчетномъ году выразилось: 1) поступило 27 заявленій о выдачѣ ссудъ на сумму 61,246,25 р. подъ залогъ 343,6 дес. земли. 2) разрѣшено 26 ссудъ на сумму 40.710 р. подъ залогъ 270,2 дес. земли и 3) выдано 22 ссуды на сумму 63.660 р. подъ залогъ 426,9 дес. земли для погашенія обеспеченныхъ на этой землѣ долговъ 62,974 р. 21 к. Заявленія о выдачѣ ссудъ, разрѣшенныя и выданныя ссуды по уѣздамъ и группамъ распредѣлялись въ слѣдующемъ порядкѣ:

У ъ з д ы:	В ы д а н о с с у д ь.																			
	Т о в а р и щ е с т в а.					О т д ѣ л ь н ы е д о м о х о з я е в а.														
	Число.	Земли (Десят.)	На земль		К. Руб.	Число.	Земли (Десят.)	На земль		К. Руб.										
			числится	договор.				числится	договор.											
Судь.	Дохохов.	Опнка	Банка.	Судя вы-	Судь.	Дохохов.	Опнка	Банка.	Судя вы-											
К.	К.	К.	К.	К.	К.	К.	К.	К.	К.											
Бердичевскій	—	—	—	—	1	1	—	—	—	600	—	—	—	—	—	—	—	—	—	—
Васильковский	—	—	—	—	—	—	—	—	—	—	—	—	—	—	—	—	—	—	—	—
Звенигородскій	—	—	—	—	—	—	—	—	—	—	—	—	—	—	—	—	—	—	—	—
Каневскій	—	—	—	—	2	2	—	—	—	1100	—	—	—	—	—	—	—	—	—	—
Кіевскій	2	30,1	2622	16	5152	8	2700	—	—	—	—	—	—	—	—	—	—	—	—	—
Липовецкій	1	15,5	4000	—	4774	—	4000	—	—	—	—	—	—	—	—	—	—	—	—	—
Радомысльскій	2	84,4	1772	05	3835	73	1950	—	—	3440	—	—	—	—	—	—	—	—	—	—
Сквирскій	—	—	—	—	—	—	—	—	—	—	—	—	—	—	—	—	—	—	—	—
Таращанскій	—	—	—	—	—	—	—	—	—	—	—	—	—	—	—	—	—	—	—	—
Уманскій	1	175,9	45546	46	51772	15	44550	—	—	3893	54	11069	—	—	—	—	—	—	—	—
Черкасскій	—	—	—	—	—	—	—	—	—	—	—	—	—	—	—	—	—	—	—	—
Чигиринскій	—	—	—	—	—	—	—	—	—	—	—	—	—	—	—	—	—	—	—	—
И т о г о	6	305,9	53940	67	65484	68	54200	—	—	9038	54	18611	2	9460	—	—	—	—	—	—

Операции по покупке земли за счет Крестьянского Поземельного Банка в 1909 году.

Заявления о продаже земли Банку в 1909 г.

Уѣзды, въ которыхъ расположены имѣнія.	Число имѣній.	Количество продаваемой земли.	Продажная цѣна, назначенная продавцами или объявленная для торговъ.
Каневскій	1	1010,49	280000
Кіевскій	1	263,14	92050
Радомысльскій	1	5375	800000
Сквирскій съ торговъ	1	48	нѣтъ свѣд.
Таращанскій	1	31,07	7153
Черкасскій	2	2313,31	нѣтъ свѣд.
Чигиринскій	1)	474,	135000
	3)	5071,74	нѣтъ свѣд.
Итого	10	14538,75	1314203
съ торговъ	1	48	нѣтъ свѣд.

Разрѣшенныхъ къ покупке и купленныхъ имѣній въ 1909 году не было.

Имѣнія приняты отъ Удѣльнаго Вѣдомства въ 1909 году въ 3-ю очередь.

Уѣзды, въ которыхъ расположены имѣнія.	Количество принятой земли.
Васильковскій	47,43
Звенигородскій	3,81
Каневскій	21,32
Таращанскій	105,93
Итого	178,49

Операций по продаже земли изъ имѣній Крестьянского Поземельного Банка, купленныхъ имъ у частныхъ лицъ оставшихся за Банкомъ и принятыхъ имъ отъ Удѣльнаго Вѣдомства.

Заявления о ссудахъ:

У ѣ з д ы.	Число.		Земли десятинъ	Договоренная цѣна руб.	Испрашиваемая ссуда руб.
	Заявлений	Домохозяевъ.			
Васильковскій	92	93	528,90	141657	134030
Звенигородскій	330	330	2294,70	592366	561990
Каневскій	168	168	845,70	232038, 79	220190
Кіевскій	981	1105	8448,72	1428631, 60	1354150
Радомысльскій	144	287	1644,86	173023, 38	162598
Таращанскій	1220	1404	6995,76	1947956, 07	1840320
Уманскій	135	135	815,15	214420,	203250
Итого по губерніи	3070	3522	21573,79	4730097, 84	4476523

Ссуды, разрешенныя въ 1909 году.

У ѳ з д ы.	Число сдѣлокъ.	Заемщики.		Земли десят.	Продаж- ная цѣна руб.	Ссуда руб.	Доплата руб.
		Домохо- зьявъ.	Душъ муж. п.				
Васильковск.	397	397	1237	2444,48	648015	611760	36255,
Звенигородск.	514	514	1583	3415,06	869072, 49	824120	44952, 49
Каневскій . .	257	257	737	1232,13	344943 50	327140	17803, 50
Кіевскій . .	1033	1143	3457	7713,63	1411164, 50	1337670	73494, 50
Радомысльск.	256	473	1451	3107,74	333061 63	307610	25451, 63
Сквирскій . .	1	1	2	6,30	1187	1120	67
Таращанскій	1236	1420	4579	6965	1889467, 95	1790220	99247,95
Уманскій . .	135	135	318	815,15	214420	203250	11170
Итого по губ.	3829	4340	13364	25699,49	5711332, 07	5402890	308442,07

Ссуды выданныя въ 1909 году.

Уѣзды и группы заемщиковъ.	Число сдѣлокъ.	Заемщики.		Куплено земл. Десят.	Продажная цѣна. Руб.	Ссуда. Руб.	Доплата. Руб.	
		Домохозяевъ.	Душъ муж. пола.					
								Десят.
Васильковский отд. дом.	407	407	1271	2540,07	667380,50	630120	37260,50	
Звенигородскій отд. дом	417	417	1066	2619 79	627003,39	594640	32363,39	
" сел. общ	1	84	210	47,46	11000	9900	1100	
Каневскій отдѣл. домох.	306	306	954	1575,18	434720,17	412350	22370,17	
" товар.	3	202	564	165,22	28528	27100	1428	
" сел. общ	2	311	873	129,36	20537,45	18480	2057,45	
Кіевскій отдѣл. домох.	609	609	1829	3285,46	733915,27	696070	37845,27	
" товарищ	18	47	139	186,79	29432	27680	1752	
Радомысльскій отд. дом.	261	261	807	2055,90	316425,73	289530	26895,73	
" товарищ.	14	308	880	2044,02	202977	191500	11477	
Сквирскій отдѣл. домох.	16	16	51	99,92	18212	17210	1002	
" товарищ	6	400	1117	711,65	147900	133110	14790	
Таращанскій отд. дом.	921	921	2934	5241,50	1426924,87	1354910	72014,84	
" товарищ.	1	40	116	46 32	9121,67	8200	921,67	
" сельск. общ.	1	169	507	177,61	24920	22420	2500	
Уманскій отдѣл. домох.	137	137	341	793,22	212255	201160	11095	
Итого {	отд. дом.	3074	3074	9243	18211,04	4436836,93	4195990	240846,93
	товарищ.	42	997	2816	3154	417958,67	387590	30368,67
	сельск. о-ва	4	564	1590	354,46	56457 45	50800	5657,45
В С Е Г О . .	3120	4635	13649	21719,5	4911253,05	4634380	276873,05	

Въ отчетномъ году земельный запасъ Банка былъ 78,685 десятинъ. Изъ этого количества въ теченіе 1909 года распродано съ назначеніемъ ссудъ къ выдачѣ 20,047 десятинъ исключительно въ единоличную собственность крестьянъ и за рѣдкимъ исключеніемъ товарищескимъ группамъ. Эти послѣднія сдѣлки допускались въ силу необходимости, такъ напримѣръ: черезполосное владѣніе покупаемой земли съ землею покупщиковъ, выпасы общаго владѣнія, земли обремененныя сервитутами и земли пригодныя для выпасовъ.

Главнымъ образомъ ликвидировались земли, переданныя Банку Удѣлами, въ лучшей части Киевской губерніи, такъ какъ всѣ имѣнія, прибрѣтенныя Банкомъ у частныхъ владѣльцевъ, ликвидированы, въ прошломъ 1908 году и въ текущемъ году было только оформленіе сдѣлокъ. Ликвидация 1909 года была болѣе успѣшна въ сравненіи съ предшествующимъ годомъ съ одной стороны въ виду того, что она происходила болѣею частью въ черноземной полосѣ, гдѣ покупщики болѣе зажиточны, а съ другой, сравнительно лучшей съ предшествующими тремя годами урожай, дать возможность крестьянамъ—покупщикамъ, представить своевременно требуемые задатки по покупкѣ участковъ и болѣе или менѣе сознательное отношеніе населенія къ выгодности покупки участковъ единоличное владѣніе.

Количество земли, ликвидированное въ 1909 году удовлетворило весьма незначительную часть малоземельныхъ крестьянъ, такъ какъ въ большомъ количествѣ поступаютъ прошенія о продажѣ земли. Это объясняется продажей земли въ единоличное владѣніе.

Операции по выдачѣ ссудъ подъ залогъ надѣльной земли.

ЗАЯВЛЕНІЯ О ССУДАХЪ.

Группы заемщиковъ и цѣль испрашиваемой ссуды.	Ч И С Л О.			Количество закладываемой надѣльной земли. десятинъ	Испрашиваемая ссуда. Рублей.
	Заявленій.	Залоговъ,	Домохозяевъ		
I.					
Отдѣльные домохозяева:					
По ст. 7 п. 1 (для уплаты за надѣлы переселенцевъ)	362	1161	363	1091,7	151401,04
" " 2 (для пополненія доплатъ)	210	210	586	1283,9	149221
" " 3 (для улучшенія землепользованія)	6	6	6	35,3	3300
ИТОГО	578	1377	955	2410,9	303922,04
II.					
Товарищества.					
По ст. 7 п. 1	15	15	33	127,1	19516
" " 2	—	—	—	—	—
" " 3	—	—	—	—	—
ИТОГО	15	15	33	127,1	19516
ИТОГО { По ст. 7 п. 1	377	1176	396	1218,8	170917,04
" " 2	210	210	586	1283,9	149221
" " 3	6	6	6	35,3	3300
ВСЕГО	593	1392	988	2538	323438,04
Въ теченіе года разстроилось сдѣлокъ до разсмотрѣнія Совѣтомъ Банка и Отдѣленіемъ					
	83	103	215	739,6	91768,30

Ссуды подъ залогъ надѣльной земли, разрѣшенные и отклоненныя Отдѣленіемъ Банка.

Группы заемщиковъ и цѣль испрашиваемой ссуды.	Число ссудъ.	Заемщики.		Закладываемая надѣльная земля.		Покупная цѣна.	Оцѣнка Банка.	Разрѣшенная ссуда.
		Домохозяевъ.	Душъ муж. п.	Своя.	Покупаем.			
I. РАЗРѢШЕНО:								
Отдѣльн. домохоз.								
По ст. 7 п. 1 . . .	375	301	878	282,9	683,8	156893,49	184326,96	110460
" " 2 . . .	12	14	44	32,8	—	—	7838,40	3080
" " 3 . . .	2	2	6	8,5	—	—	1447,58	700
ИТОГО . . .	389	317	928	324,2	683,8	156893,49	193612,86	114240
Товариществамъ:								
По ст. 7 п. 1 . . .	6	13	29	—	19,1	5075	4312,25	2540
" " 2 . . .	—	—	—	—	—	—	—	—
" " 3 . . .	—	—	—	—	—	—	—	—
ИТОГО . . .	6	13	29	—	19,1	5075	4312,25	2540
Итого.	381	314	907	282,9	702,9	161968,49	188639,21	113000
" " 2 . . .	12	14	44	32,8	—	—	7838,40	3080
" " 3 . . .	2	2	6	8,5	—	—	1447,50	700
ВСЕГО . . .	395	330	957	324,2	702,9	161968,49	197925,11	116780
II. Отклонено:								
По ст. 7 п. 1 . . .	197	167	475	385	336,6	83349	2677,60	61099
" " 2 . . .	9	87	287	299,9	—	—	520	24643
" " 3 . . .	2	2	9	10,3	—	—	—	1000

Выданныя ссуды подя залогъ надѣльной земли по разрѣшеніямъ Совѣта Банка и Отдѣленія и ссуды, разстроившіяся послѣ ихъ разрѣшенія.

Группы заемщиковъ и цѣль ссуды.	Число ссудъ.	Заемщикв.		Закладываемая надѣльная земля.		Покупная цѣна пріобрѣт. над. зем.	Оцѣнка Банка закладв. земли.	Выданная ссуда.
		Домохозяевъ.	Душъ муж. п.	Своя.	Покупаем.			
Отдѣльн. домохоз :								
По ст. 7 п. I . . .	252	197	568	219,2	630,5	139592,50	163807,63	103899
" " " II . . .	157	164	481	418,1	—	—	89096	35600
" " " III . . .	2	2	5	17,6	—	—	1942,38	800
Итого . . .	411	363	1054	654,9	630,5	139592,50	254846,01	140290
Товарищества:								
По ст. 7 п. I . . .	16	28	76	25,6	52,4	11828,60	15629,70	7590
" " " II . . .	—	—	—	—	—	—	—	—
" " " III . . .	—	—	—	—	—	—	—	—
Итого . . .	16	28	76	25,5	52,4	11828,60	15629,70	7590
Сельскія общества:								
По ст. 7 п. I II и III	—	—	—	—	—	—	—	—
Итого. { По ст. 7 п I	268	225	664	244,7	682,9	151421,10	179437,33	111480
" " " II	157	164	481	418,1	—	—	89096	35600
" " " III	2	2	5	17,6	—	—	1942,38	800
Всего . . .	427	391	1130	680,4	682,9	151421,10	270475,71	147880
Разстроилось послѣ разрѣшенія	37	193	—	464,4	75,2	15238	109274,36	46272

О дѣятельности учреждений мелкаго кредита.

Въ Киевской губ. дѣйствовало къ 1-му Января текущаго года: кредитныхъ товариществъ—51 и ссудо-сберегательныхъ—87, а всего 138. Одно ссудо-сберегательное товарищество отчета за 1909 годъ не представило, а потому свѣдѣнія о немъ не могли быть включены въ сообщаемыя ниже данныя о дѣятельности товариществъ. На основаніи же представленныхъ 137 отчетовъ Инспекція мелкаго кредита сообщаетъ что къ 1-му Января с. г. въ 51 кредитномъ товариществѣ состояло 19485 членовъ, а въ 86 ссудо-сберегательныхъ товариществахъ—58100 членовъ, а всего въ кредитныхъ и ссудо-сберегательныхъ товариществахъ состояло 77585 членовъ. Состояніе счетовъ къ 1-му Января с. г. 137 товариществъ представлено въ слѣдующей таблицѣ:

П А С И В Ъ.

	Кредитныхъ		Ссудо-сбер.		Тѣхъ и др.	
	т-въ.		товарищ.			
	Руб.	К.	Руб.	К.	Руб.	К.
Основной капиталъ . . .	102.326	59	1.049.890	77	1.151.717	36
Запасный капиталъ . . .	13.970	37	99.060	45	113.030	82
Капиталъ им. особое наз.	4.513	65	52.846	63	57.360	28
Вклады	338.486	77	1.646.977	36	1.985.464	13
Займы	105.280	—	275.171	08	380.451	08
Суммы по посредет. операціямъ	—	20	30.178	25	30.178	45
{ внесен на покупку.						
{ выручен. по прод.	—	—	210	71	210	71
Переходящія суммы . . .	3.634	09	71.260	13	74.894	22
Прибыль за 1909 г. . . .	24.091	44	139.003	90	163.095	34
Балансъ	592.303	11	3.364.099	28	3.956.402	39

А К Т И В Ъ.

	Руб.	К.	Руб.	К.	Руб.	К.
Суммы въ кредит. учреж.	15.526	49	150.121	82	165.648	31
Процентныя бумаги тов.	4.432	72	53.756	30	58.189	02
Ссуды	544.044	74	2.993.243	87	3.537.288	61
Товары, приобр. по поруч.	2.024	24	19.605	35	21.629	59
Имущество	5.398	63 ^{1/2}	59.516	65	64.915	28 ^{1/2}
Убытки за 1909 годъ . .	276	10	—	—	276	10
Авансы	—	—	4.752	93	4.752	93
Касса	20.600	18 ^{1/2}	83.102	36	103.702	54 ^{1/2}
Балансъ	592.303	11	3.364.099	28	3.956.402	39

Землеустроительныя Комиссіи и ихъ дѣятельность.

Дѣятельность уѣздныхъ землеустроительныхъ комиссій Киевской губерніи въ 1909 г. заключалась главнымъ образомъ во внутринадѣльномъ разверстаніи, въ оказаніи матеріальной помощи населенію при землеустройствѣ, въ содѣйствіи переселеніямъ крестьянъ во внутреннія губерніи и за Уралъ—далѣе, въ содѣйствіи крестьянамъ при покупкѣ ими земель съ помощью Крестьянскаго Банка, въ распредѣленіи казенныхъ земель, назначаемыхъ для увеличенія крестьянскаго землевладѣнія путемъ продажи ихъ крестьянамъ, въ выясненіи положенія крестьянскаго землевладѣнія и землепользованія, въ пропагандированіи между крестьянами идеи перехода къ болѣе совершеннымъ формамъ землепользованія и въ дачѣ крестьянамъ разъясненій и руководящихъ указаній въ дѣлахъ землеустроенія.

Преобладали въ губерніи работы по внутринадѣльному землеустройству, которыя велись главнымъ образомъ въ Уманскомъ и Радомысльскомъ уѣздахъ, затѣмъ въ Каневскомъ, Черкасскомъ, Васильковскомъ, Киевскомъ, Бердичевскомъ и Звенигородскомъ. Въ остальныхъ уѣздахъ работъ по внутринадѣльному землеустройству совсѣмъ не было. Затѣмъ идутъ работы по оказанію матеріальной помощи населенію при землеустройствѣ, которую оказывали всѣ уѣздныя землеустроительныя комиссіи, кромѣ Липовецкой и Черкасской, и по содѣйствію переселенію крестьянъ въ другія губерніи и за Уралъ, въ которомъ принимали участіе всѣ комиссіи.

Въ Киевской губерніи всѣ надѣльныя земли находятся въ подворно-наслѣдственномъ пользованіи за исключеніемъ 56 сельскихъ обществъ съ общиннымъ землепользованіемъ, сосредоточенныхъ преимущественно въ Уманскомъ уѣздѣ. Установленное ст. 117 полож. о вык. запрещеніе дробленія подворныхъ надѣловъ нигдѣ не соблюдалось, и надѣлы путемъ семейныхъ раздѣловъ и переуступокъ дробились, результатомъ чего явилось измельченіе ихъ, сплошь и рядомъ дошедшее до 2—1 десятины и меньше на дворъ. Хозяйство вездѣ трехпольное съ четвертымъ сѣнокоснымъ кланомъ. Благодаря дробленію и четырехполью, измельченные надѣлы разбросаны въ трехъ—четырехъ и болѣе участкахъ на всемъ пространствѣ надѣльной земли; есть надѣлы въ 30, 60 и 72 кускахъ.

Въ 1909 г. работы по внутринадѣльному землеустройству происходили главнымъ образомъ въ Уманскомъ и Радомысльскомъ уѣздахъ. Въ первомъ по переходу отъ общиннаго къ подворно-наслѣдственному землепользованію съ разверстаніемъ и переходомъ на отруба и хутора комиссіей составлены проекты для 29 сельскихъ обществъ съ числомъ дворовъ въ 4354 и площадью земли 19391 десятинъ. Произведены землеустроительныя работы и приведены въ исполненіе проекты въ 15 сельскихъ обществахъ для 5961 двора на площади 18304 десятины.

По разверстанію подворно-наслѣдственныхъ земель произведены землеустроительныя работы въ 4-хъ обществахъ для 1451 двора на площади 6335 десятины.

Во второмъ уѣздѣ приведены въ исполненіе принятыя населеніемъ проекты по переходу на отруба и хутора въ 11 селеніяхъ для 1549 дворовъ на площади 12691 десятинъ. Составлены комиссіей землеустроительныя проекты въ 8 обществахъ для 1144 дворовъ на площади 8486 десятинъ и произведены землеустроительныя работы въ 23 селеніяхъ для 5364 дворовъ на площади 29394 дес.

Далѣе слѣдуетъ Каневскій уѣздъ, гдѣ перешло на отруба и хутора два селенія съ 1118 дворами и 4119 десятинами земли.

Въ Черкасскомъ уѣздѣ землеустроительныя проекты по переходу на хутора и отруба приняты населеніемъ и исполнены по 5 селеніямъ площадь въ 5887 дес. съ 1986 дворами, при чемъ по двумъ изъ этихъ селеній проекты были составлены и приняты населеніемъ еще въ 1908 г. кромѣ того составлены были проекты но не приведены въ исполненіе по двумъ селамъ съ 1536 дворами, владѣющимъ 4492 десятинами земли.

Въ Киевскомъ уѣздѣ работы по внутринадѣльному землеустройству происходили по 3 селеніямъ съ площадью 2803 десятины, гдѣ образовано 359 хуторскихъ и отрубныхъ участковъ.

Въ Васильковскомъ уѣздѣ перешло на хутора и отруба шесть селеній площадью 1853 десятины и образовано было здѣсь 518 хуторовъ и отрубовъ, въ томъ числѣ былъ образованъ выселокъ хуторскаго расселенія площадью 111 дес. изъ 19 домохоз. д. Песокъ, каковой совершенно съ согласія всего общества, оставшагося при черезполосномъ пользованіи земель, посредствомъ обмѣна земли выдѣлившись съ прочими членами общества, что является очень рѣдкимъ случаемъ при подворно-наслѣдственномъ землепользованіи крестьянъ.

Въ Бердичевскомъ уѣздѣ составлены землеустроительныя проекты, произведены землеустроительныя работы и приведены въ исполненіе принятыя

населеніемъ проекты по двумъ обществамъ для 102 дворовъ на площади 524 десятины.

Въ Звенигородскомъ уѣздѣ внутринадѣльное землеустройство началось лишь со второй половины 1909 г. и произведены лишь землемѣрные работы въ одномъ селеніи гдѣ для 112 дворовъ разверстана площадь въ 373 десятины надѣльной и 310 дес. купленной земли.

Такимъ образомъ работы по землеустройству внутринадѣльному единоличному въ восьми вышеуказанныхъ уѣздахъ Кіевской губерніи исполнены были въ 48 обществахъ для 13044 дворовъ на площади 62516 десятинъ; кромѣ того произведены были землемѣрные работы въ 26 обществахъ для 7012 дворовъ на площади 34569 десятинъ и составлены комиссіями землеустроительные проекты въ 39 обществахъ для 7034 дворовъ на площади 32269 десятинъ.

Величина образованныхъ при землеустройствѣ участковъ колеблется отъ $\frac{1}{4}$ до $19\frac{1}{2}$ десятинъ.

Что касается внутринадѣльнаго землеустройства группового то таковое было лишь въ Кіевскомъ уѣздѣ, гдѣ въ двухъ селеніяхъ на площади 792 десятинъ было произведено разверстаніе черезполосности надѣльныхъ земель съ прилегающими владѣніями.

Въ другихъ четырехъ уѣздахъ—Линовецкомъ, Сквирскомъ, Таращанскомъ и Чигиринскомъ работъ по внутринадѣльному землеустройству совсѣмъ не было.

Главнѣйшей причиной распространенія въ губерніи землеустройства внутри надѣльнаго единоличнаго является, подворно-наслѣдственное землепользованіе крестьянъ своими надѣлами. Сельское населеніе, приходя къ убѣжденію въ необходимости улучшенныхъ формъ землепользованія, естественно предпочитаетъ дѣлить землю на хутора и отруба для каждаго владѣльца, чѣмъ на части селенія въ предѣлахъ какаго земля по прежнему оставалась бы черезполосной. Къ тому же малороссы склонены къ обособленію и къ самостоятельному устройству своего хозяйства. Селеній, которыя бы сообща владѣли нераздѣленной землей, въ губерніи почти нѣтъ. Извѣстное показательное значеніе имѣли также нѣмецкія и чешскія колоніи и хутора, расположенные кое-гдѣ въ губерніи. Почти полное отсутствіе дѣлъ по разверстанію черезполосности надѣльныхъ земель прилегающими владѣніями и общности пользованія крестьянъ съ частными владѣльцами объясняется тѣмъ, что въ Кіевской губерніи такое разверстаніе можетъ состояться лишь въ порядкѣ добровольнаго соглашенія, крестьяне же предъявляютъ настолько чрезмѣрные требованія, что землевладѣльцы не могутъ на нихъ согласиться. Последнимъ обстоятельствомъ и объясняется малое количество группового землеустройства.

Совмѣстная дѣятельность Кіевскихъ уѣздныхъ землеустроительныхъ комиссій и крестьянскаго банка при покупкѣ земель и ихъ ликвидаціи выразилась въ слѣдующемъ: въ уѣздныя комиссіи поступило 12 предложеній о продажѣ 16872 десятинъ крестьянскому банку, изъ нихъ рассмотрѣно комиссіей 7 предложеній на пространствѣ 9771 дес. причемъ по 4 предложеніямъ на пространствѣ 3165 дес. покупка признана цѣлесообразной и по 3 предложеніямъ на пространствѣ 6606 дес. покупка отклонена въ виду несоотвѣтствія цѣлямъ землеустройства; 5 предложеній на пространствѣ 7101 дес. остались нерассмотрѣнными. Изъ предложенныхъ имѣній, 3 на пространствѣ 4005 десятинъ оцѣнены комиссіями, причемъ заявленная покупщиками средняя цѣна колебалась отъ 260 до 370 руб. за десятину, а установленная землеустроительными комиссіями средняя цѣна за десятину, почти одинаковая со средней цѣной, установленной членами оцѣнщиками крестьянскаго Банка, варьировалась отъ 168 до 238 руб. за десятину. Въ комиссіи поступило 206 посредническихъ сдѣлокъ на пространствѣ 2369 дес., изъ нихъ 202 на пространствѣ 5352 дес. даны отѣзы, причемъ оказано непосредственное содѣйствіе къ

осуществленію покупки (§ 36 Наказа) по 20 сдѣлкамъ на пространствахъ 422 дес. и оказано содѣйствіе въ раздѣлѣ на отруба и уничтоженіе чрезполосности по 24 сдѣлкамъ на пространствахъ 1545 десятинъ.

Въ 1909 г. Банковскія имѣнія ликвидировались преимущественно Киевскимъ Отдѣленіемъ Крестьянскаго Банка; уѣздными землеустроительными комиссіями; Таращанской, Каневской и Васильковской ликвидировано было лишь 2.293 д., распределенныхъ на 390 участковъ и проданныхъ 388 домохозяевамъ и одному сельскому обществу за 648811 руб., по средней цѣнѣ отъ 260 до 290 рублей за десятину. Участки продавались почти исключительно крестьянамъ тѣхъ селеній, гдѣ имѣнія располажены, и преимущественно семьямъ недостаточно обеспеченнымъ землей или вовсе ея неимѣющимъ, причемъ спросъ на продаваемые участки далеко превышалъ предложеніе.

Въ 1909 г. казенныя земельныя оброчныя статьи ликвидировались лишь четырьмя уѣздными землеустроительными комиссіями Киевской губерніи, именно: Киевской комиссіей изъ шести оброчныхъ статей площадью 67,86 дес. составлены планы ликвидаціи на три оброчныхъ статьи площадью 32 дес. 1512 кв. с.; по двумъ изъ нихъ планы ликвидаціи утверждены, а по третьей планъ еще не утвержденъ; въ Радомысльской Комиссіи изъ имѣющагося въ ея распоряженіи фонда казенныхъ земель, переданныхъ для ликвидаціи въ размѣрѣ 250 дес., въ 1909 г. было ликвидировано путемъ продажи 28 участковъ, площадью 210 дес. и осталось въ распоряженіи ликвидатора 5 участковъ площадью 40 дес., нераспроданныхъ по причинѣ неизготовленія плановъ и неразбивки дачи въ натурѣ; въ Уманской фонда казенныхъ земель въ распоряженіи комиссіи не имѣлось, продажѣ подлежали остатки оброчныхъ статей въ 29 десятинъ, которыя и ликвидированы хуторскими участками; наконецъ Бердичевской комиссіей составленъ проектъ ликвидаціи 133 дес. казенныхъ оброчныхъ статей, но этотъ проектъ утвержденія не получилъ, по несоответствію задачамъ землеустройства.

Содѣйствія комиссій по сдачѣ въ аренду казенныхъ земель и представленію арендаторамъ льготъ по обязательствамъ къ казнѣ ни въ одномъ изъ уѣздовъ Киевской губерніи не было.

Матеріальная помощь населенію при землеустройствѣ оказывалась комиссіями въ формѣ ссудъ и безвозвратныхъ пособій и отпускомъ льса на льготныхъ условіяхъ. Выдача ссудъ и безвозвратныхъ пособій сельскому населенію при его землеустройствѣ въ порядкѣ ст.ст. 52, 53 и 68 Наказа, изъ кредита на оказаніе населенію денежной помощи при землеустройствѣ производилась десятью уѣздными землеустроительными комиссіями, т. е. всѣми кромѣ Липовецкой и Черкасской.

Ссуды и безвозвратныя пособія выданы были въ 1566 случаяхъ, изъ коихъ въ 1558 отдѣльнымъ лицамъ и въ 8-ми — обществамъ на сумму 116975 руб. 75 к. Ссуды эти по своимъ размѣрамъ распредѣлялись такъ: а) болѣе 100 руб. ссуды или безвозвратныхъ пособій получили 590 лицъ, изъ коихъ 582 домохоз. и 8 обществъ на сумму 45572 р. 50 к. б) отъ 100 до 50 руб. получили 845 домохозяевъ на сумму 66221 р. 50 к. и, наконецъ, менѣе 50 руб. получили ссудой и безвозвратнымъ пособіемъ 131 домохоз. на сумму 5181 р. 75 к. Ссуды и пособія предназначались: 1) на общіе расходы по домообзаводству, связанному съ переносомъ построекъ; такихъ ссудъ выдано 1172 домохоз. на сумму 99589 руб. 25 к., 2) на общіе расходы по домообзаводству безъ переноса построекъ ссуды были выданы 85 домохозяевамъ на сумму 10595 рублей, 3) на покупку живого инвентаря получили ссуды 22 домохозяева на сумму 1490 руб., 4) на покупку мертваго инвентаря 6 домохоз. на сумму 415 р. 5) на устройство мостовъ и колодцевъ ссуды были выданы 252 домохоз. и 8 сельскимъ обществамъ на сумму 3144 руб., 6) на раскорчевку ссуды получили 14 домохоз. на сумму 1270 руб. и наконецъ, 7) на улучшеніе хозяйства получили ссуды 7 домохозяевъ на сумму 472 р. 50 коп. Изъ 1566 домо-

хоз., получившихъ ссуды и пособія, лишь 12 израсходовали ссуды не по назначенію, хотя и не непроизводительно, напримѣръ, ссуды давались на переносъ построекъ, а вмѣсто этого купленъ скоть и т. п.

Мелиорационныхъ работъ при землеустройствѣ въ губерніи произведено не много. На эти работы произведено расходовъ изъ землеустроительнаго кредита всего лишь 4766 р. 40 к по уѣздамъ: Уманскому, Каневскому и Бердичевскому. Изъ этой суммы на устройство мостовъ израсходовано 585 р. 96 к., на устройство колодцевъ 2731 руб. 70 к., на устройство показательнаго поля—847 р. 34 к. на отправку ходоковъ изъ Каневского уѣзда въ Волынскую губернію для осмотра мѣстныхъ хуторскихъ хозяйствъ—319 руб. и, наконецъ, по Бердичевскому уѣзду израсходовано 282 р. 40 коп. въ возмѣщеніе расходовъ, произведенныхъ 4-мъ Вуйновскимъ и Жидовецко-Кустинскимъ товариществами за наѣзку хуторовъ и отрубовъ на землѣ купленной при помощи крестьянскаго банка.

Что касается производства указанныхъ выше мелиорационныхъ работъ, то необходимо отмѣтить, что колодцы рылись хозяйственнымъ способомъ, самими крестьянами и подъ наблюденіемъ тѣхъ крестьянъ, которые будутъ ими пользоваться; типъ колодцевъ—присущій данной мѣстности. При устройствѣ мостовъ, изъ коихъ нѣкоторые на каменныхъ устояхъ, всѣ работы землекопныя, грабарныя и другія производились натурою, а деньги уплачивались только за матеріалъ.

При соблюденіи этихъ условий достигается съ одной стороны дешевизна сооруженія, съ другой стороны его прочность, такъ какъ постройка происходила при участіи лицъ непосредственно заинтересованныхъ въ ней.

Содѣйствіе къ переселенію крестьянъ оказывалось всѣми уѣздными землеустроительными комиссіями губерніи въ формѣ посредничества комиссій между переселявшимся и мѣстами ихъ выхода, въ образованіи группъ для ходачества и переселенія, къ разсмотрѣнію и удовлетворенію ходатайствъ переселенцевъ о бесплатномъ проѣздѣ. Ходатайствъ о посредничествѣ комиссій между переселившимися и мѣстами ихъ выхода поступило 8, изъ нихъ разсмотрѣно 6 и удовлетворено 5; изъ нихъ въ пяти ходатайствахъ посредничество относилось къ продажѣ надѣловъ, въ одномъ къ взысканію долговъ и въ двухъ къ другимъ случаямъ.

Группъ для переселенія образовано уѣздными землеустроительными комиссіями 113 съ общимъ числомъ ходоковъ въ 1853, и 4 группы переселенцевъ съ числомъ переселенцевъ въ 6068 душъ.

Ходатайствъ о бесплатномъ проѣздѣ поступило въ уѣздныя землеустроительныя комиссіи 254 отъ 849 домохозяевъ, изъ нихъ разсмотрѣно 253 ходатайства отъ 833 домохозяевъ, относительно 4505 наличныхъ душъ и признано заслуживающими удовлетворенія 175 ходатайствъ отъ 601 домохозяина относительно 3282 наличныхъ душъ.

Выѣздовъ на мѣста по дѣламъ землеустройства совершенно неизменными членами комиссій—919 по 1743 дѣламъ.

Почта, телеграфъ и телефонъ.

Всѣхъ почтовыхъ доходовъ за 1909 годъ поступило по губерніи 1.965,834 руб., больше предшествовавшаго года на 135.297 руб.

Израсходовано на содержаніе всѣхъ почтовыхъ, телеграфныхъ и почтово-телеграфныхъ учреждений Киевской губ. 988,372 руб.

Движеніе телеграфной корреспонденціи въ отчетномъ году было слѣдующее:

	Отправлено:	
	Въ 1908 г.	Въ 1909 г.
Внутреннихъ телеграммъ	1,029,537	1,081,924
Международныхъ	50,593	53,443

Получено:

	Въ 1908 г.	Въ 1909 г.
Внутреннихъ телеграммъ	1.252,357	1.407,430
Международныхъ	46,855	49,264
Проходящихъ.	8.834,294	7.076,553

Протяженіе телеграфной линіи составляло къ 1-му января 1910 г. 1.565,5 версты и проводовъ 7.903 версты.

Въ предшествовавшемъ 1908 году протяженіе телеграфной линіи составляло 1551,5 вер., а проводовъ 8.588,75 версты.

Телефонное сообщеніе въ г. Кіевѣ въ отчетномъ году находилось въ такомъ состояніи:

Въ теченіе 1909 года прибыло абонентовъ:

	Въ 1908 г.	Въ 1909 г.
частныхъ.	242	362
правительственныхъ	5	5
служебныхъ.	—	—

Итого 247 367

За то же время убыло:

частныхъ.	139	148
правительственныхъ	4	—
служебныхъ.	—	2

Итого 143 150

Къ 1 января 1910 года состояло:

частныхъ.	2,441	—
правительственныхъ	135	—
служебныхъ.	22	—

Итого 2.598 —

Въ 1909 г. получено отъ эксплуатаціи сѣти телефоннаго сообщенія дохода 205,630 руб. 32 коп.; а израсходовано—89,037 руб. 82 коп., изъ коихъ на устройство проводовъ къ новымъ абонентамъ поступившимъ въ теченіе года на телефонное сообщеніе—17,046 руб. 59 коп., на ремонтъ всей сѣти—9,407 руб. 84 коп. на содержаніе личнаго состава—61,282 р. 39 к. и на хозяйственные расходы—1,211 рублей.

Движеніе населенія.

Въ 1909 году въ Кіевской губерніи было жителей 4.560,884 чел.; изъ нихъ мужчинъ 2.261,547 и женщинъ 2.299,337.

Число браковъ въ 1909 году опредѣлялось въ 35.134, больше чѣмъ въ 1908 г. на 1,554.

Родилось въ отчетномъ году 89,765 мальчиковъ и 83,647 дѣвочекъ, всего 173,412, меньше чѣмъ въ предшествовавшемъ году на 6,594. Умерло за этотъ отчетный годъ 63,876 мужчинъ и 57,550 женщинъ, всего 121,426, больше чѣмъ въ 1908 году на 12,923.

Такимъ образомъ, естественный приростъ населенія за 1909 годъ опредѣлился въ 51,986 человекъ, меньше чѣмъ въ предшествовавшемъ году на 19,517.

На 1000 рожденій приходилось случаевъ смерти:

Въ уѣздахъ;	
Кіевскомъ	740,2
Бердичевскомъ	646,6
Васильковскомъ	835,4
Звенигородскомъ	780,6

Каневскомъ	780,6
Липовецкомъ	733,9
Радомысльскомъ	556,7
Сквирекомъ	705,3
Тарашанскомъ	691,4
Уманекомъ	777,1
Черкасскомъ	637,0
Чигиринскомъ	617,2

Въ губерніи 700,2

Изъ общаго числа умершихъ въ отчетномъ году—121.426 чел.-- умерло отъ насилія и случайности 1.462 мужчины и 516 женщинъ

О движеніи населенія въ Киевской губерніи за 1909 годъ.

Города и уѣзды.	Число браковъ.	Ч И С Л О Р О Д И В Ш И Х С Я.						Число умершихъ.			Естественный приростъ.	
		Въ законномъ бракѣ.		Въ незаконномъ бракѣ.		В С Е Г О.			Муж.	Жен.		Всего
		Муж.	Жен.	Муж.	Жен.	Муж.	Жен.	Обоего пола.				
Кіевъ	3,752	5,345	5,046	956	948	6,301	5,994	12 295	5,360	4,267	9,627	2,668
Уѣздъ	2,730	7,801	7,490	219	124	8,020	7,614	15,634	5,749	5,298	11,047	4,587
Бордичевъ	435	1,014	937	69	63	1,083	1,000	2,083	847	742	1,589	494
Уѣздъ	2,415	5,984	5,583	171	145	6,155	5,728	11,883	3,981	3,461	7,442	4,441
Васильковъ	184	401	408	50	57	451	465	916	316	257	573	343
Уѣздъ	2,860	7,829	7,594	123	96	7,952	7,690	15,642	6,982	6,278	13,260	2,382
Звенигородна	115	308	321	18	12	326	333	659	204	176	380	279
Уѣздъ	2,455	5,986	5,479	206	176	6,192	5,655	11,847	3,943	3,547	7,490	4,357
Каневъ	69	153	143	10	7	163	150	313	156	109	265	48
Уѣздъ	2,171	5,765	4,698	165	167	5,930	4,865	10,795	4,502	3,904	8,406	2,389
Липовець	100	240	212	9	7	249	219	468	166	109	275	193
Уѣздъ	1,997	4,718	4,429	136	133	4,854	4,562	9,416	3,630	3,349	6,979	2,437
Радомысль	77	231	198	4	2	235	200	435	183	93	276	159
Уѣздъ	2,954	7,603	7 240	345	304	7,948	7,544	15,492	4,499	4,093	8,592	6,900
Сквира	120	310	303	11	8	321	311	632	225	105	330	302
Уѣздъ	2,082	5,781	5,314	185	170	5,966	5,484	11,450	4,036	4,156	8,192	3,258
Тараща	95	200	188	5	4	205	172	377	121	81	202	175
Уѣздъ	2,112	5,281	4,984	177	160	5,458	5,144	10,602	3,882	3,497	7,379	3,223
Умань	234	532	503	50	29	582	532	1,114	434	397	831	283
Уѣздъ	3,189	7,652	7,046	242	214	7,894	7,260	15,154	6,118	5,693	11,811	3,343
Черкассы	266	665	613	29	24	694	637	1,331	497	401	898	433
Уѣздъ	2,663	6,867	6,618	326	260	7,193	6,878	14,071	4,600	4,314	8,914	5,157
Чигиринъ	63	176	208	2	6	178	214	392	124	99	223	169
Уѣздъ	1,998	5,201	4,807	214	189	5,415	4,996	10,411	3,321	3,124	6,445	3,966
Итого { въ гор.	5,510	9,575	9,060	1,213	1,167	10 788	10,227	21,015	8 633	6,836	15,469	5,546
{ въ уѣздъ	29 624	76,468	71,282	2,509	2,138	78,977	73,420	152,397	55,243	50,714	105,957	46,440
Всего въ губ.	35,134	86,043	80,342	3,722	3,305	89,765	83,647	173,412	63,876	57,550	121,426	51,986

Переселеніе изъ Киевской губерніи въ другія мѣста Имперіи.

По свѣдѣніямъ губернскаго по крестьянскимъ дѣламъ Присутствія во отчетномъ 1909 г. изъ предѣловъ Киевской губерніи выселилось въ Сибирь и другія мѣста 28,462 человекъ, не считая 3,628 чел., переселившихся самовольно.

По отдѣльнымъ губерніямъ переселенцы распредѣлялись слѣдующимъ образомъ:

Тобольская губ.	404
Томская "	5.013
Енисейская "	1.598
Амурская обл.	1.578
Иркутская губ.	513
Забайкальская обл.	121
Приморская "	3.293
Акмолинская "	4.054
Уральская "	1.131
Семипалатинская "	1.061
Тургайская "	1.361
На купленные земли	8.223
Въ прочія мѣста	112
Итого	28.462

Въ отчетномъ году возвратилось въ предѣлы губерніи 453 переселенца для постоянного жительства на родинѣ.

Подати и повинности.

а) Окладные сборы.

Недоимка.

На 1 января 1909 года недоимка по окладнымъ платежамъ, включая сюда и выкупные платежи (но безъ городскихъ доходовъ), равнялась 1.218,067 р. 14 к. Въ теченіе года къ этой суммѣ было причислено 149.710 р. 45 к. такъ что недоимка, подлежащая взысканію въ 1909 г., простиралась до 1.367,777 руб. 59 коп. Изъ этого числа исключено было 127,000 р. 41 к., а взыскано—561,857 р. 04 к.; всего, такимъ образомъ, погашено недоимки 688,857 р. 45 к. Осталось на 1 января 1910 года 678.920 р. 14 к.

Окладъ.

Окладные сборы, включая и выкупные платежи, къ 1 января 1909 года исчислялись первоначально въ суммѣ 5.334.703 р. 67 к.; къ нимъ было затѣмъ причислено 58,195 р. 08 к., такъ что окладъ, подлежащій платежу за 1909 г. опредѣлился окончательно въ 5.392.898 р. 75 к. Изъ этой суммы было исключено 75.256 р. 97 к. и взыскано 4.801.900 р. 50 к.; всего погашено 4.877.157 р. 47 к.; оставалось къ 1 января 1910 г. неуплаченного оклада 515.741 р. 28 к.

Общая сумма неуплаченныхъ недоимки и онаада къ 1 января 1910 г.

Къ 1 января 1910 года изъ окладныхъ платежей оставалось неуплаченными недоимки и оклада вмѣстѣ 1.194.661 р. 42 к.

Въ 1909 году было уплачено окладныхъ платежей за 1910 годъ 18.333 р. 02 к.

По отдѣльнымъ видамъ окладныхъ сборовъ недоимки и платежи въ 1909 году распредѣлялись слѣдующимъ образомъ.

1) Налогъ съ недвижимыхъ имуществъ въ городахъ, посадахъ и мѣстечкахъ.

Недоимка исчислялась первоначально въ 29.809 р. 89 к.; осталось на 1 января 1910.—2.431 р. 73 к.

Окладъ равнялся 601.004 р. 7 к. Изъ этой суммы къ 1 января 1910 года оставалось невзысканными 17.977 р. 78 к.

2) *Государственный квартирный налог.*

Недоимка по этому налогу на 1 января 1909 г. была 48.184 руб. 82 коп.; осталось невзысканнымъ на 1 января 1910 г. 30.500 р. 84 коп.

Окладъ опредѣлился на 1909 г. въ 351.262 руб. 50 к.; къ 1 января 1910 г. осталось 10.173 р. 25 к.

На 1910 г. взыскано оклада 3.377 р. 79 к.

Неуплаченныхъ недоимки и оклада вмѣстѣ на 1 января 1910 г. оставалось 40.674 р. 09 к. Невзысканныхъ недоимки и оклада на 1 января 1910 года было 20.409 р. 51 к.

3) *Государственный поземельный налогъ.*

Недоимка на 1 января 1909 г. была нечислена въ 101.049 р. 65 к.; осталось неуплаченнымъ на 1-е января 1910 г. 12.580 р. 05 к.

Окладъ нечислялся въ 614.010 р. 78 к. На 1-е января 1910 г. осталось 70.846 р. 79 к.

4) *Выкупные платежи за земли.*

Недоимка на 1 января 1909 года равнялась 147.971 р. 72 к., къ которымъ въ теченіе года было причислено 76.409 р. 55 к. Въ теченіе отчетнаго года исключено недоимки 109.672 р. 70 к. и взыскано 36.683 р. 81 к., осталось невзысканнымъ 78.024 р. 76 к.

Окладъ нечислялся въ 185.351 р. 75 к., къ нему въ теченіе года вновь причислено 8.911 р. 68 к., исключено 8.368 руб. 08 коп., взыскано 161.189 р. 14 к., осталось на 1 января 1910 года 24.706 р. 21 коп. Всего недоимки и оклада къ этому сроку было 102.730 р. 97 к.

5) *Губернскіе земскіе сборы.*

Недоимка по губернскимъ земскимъ сборамъ на 1 января 1909 г. составляла 891.051 р. 06 к., въ томъ числѣ собственно недоимки по губернскому земскому сбору было 404.673 р. 30 к., по частнымъ повинностямъ 17.518 р. 95 к. и по сбору на причтовые постройки 468.858 р. 81 к. Общая сумма недоимки увеличилась въ теченіе 1909 г. на 55.820 р. 11 к. Въ теченіе 1909 г. было погашено недоимки 391.488 р. 41 к. и къ 1 января 1910 года оставалось въ недоимкѣ 555.382 р. 76 коп., изъ которыхъ 71.674 р. 34 к. приходилось на губернской земскій сборъ, 2.244 р. 42 коп. на частныя повинности и 481.464 р. — на причтовые постройки.

Окладъ на 1909 годъ по губернскимъ земскимъ сборамъ нечислялся въ 3.583.074 р. 57 к., а именно, собственно по губернскому земскому сбору 3.525.046 р. и по сбору на частныя повинности 58.028 р. 57 к. Въ 1909 г. было вновь причислено 40.456 р. 04 к., исключено и взыскано въ теченіе 1909 года 3.231.493 р. 36 к. и къ 1-му января 1910 года осталось невзысканнаго оклада 392.087 р. 25 к., въ числѣ котораго было 379.301 р. 34 к., губернскаго земскаго сбора, и 12.735 руб. 91 коп. сбора на частныя повинности.

На 1910-й годъ взыскано оклада 9.875 р. 30 к.

Невзысканныхъ недоимки и оклада вмѣстѣ на 1-е января 1910 г. оставалось 947.420 р. 01 к.

6) *Неокладные сборы.*

1) *Взысканія.*

Разныхъ взысканій, лежащихъ на отвѣтственности Губернскаго начальства, въ 1909 году было въ недоимкѣ 6.954.656 р. 10 к. Недоимка эта увеличилась въ 1909 году на 2.140.054 р. 13 к., въ теченіе года исключено 187.336 р. 61 к. и взыскано 1.743.084 р. 21 к., осталось къ 1-му января 1910 г. 7.164.289 р. 41 к.

Оклада по взысканіямъ въ 1909 году должно было поступить 3.130.447 руб. 48 коп. Изъ оклада было исключено 1.394.247 р. и взыскано 307.615 р. 09 к., оставалось на 1-е января 1910 г. 348.682 р. 93 к.

Сверхъ оклада было взыскано 9.658 р. 78 к. Недоимки и оклада по взысканіямъ вмѣстѣ къ 1-му января 1910 года осталось невзысканнымъ 7.512.972 руб. 34 коп.

2) Акцизные сборы.

Сумма акцизныхъ сборовъ, поступившая въ 1909 г. въ Киевской губерніи, равнялась 66.704.304 руб. 20¹/₄ коп., въ 1908 году поступило 60 217.519 р. 98³/₈ к., болѣе 1908 года на 6.486.784 р. 27⁷/₈ коп.

Городскія доходы и расходы.

Всѣхъ доходовъ, въ дѣйствительности поступившихъ въ отчетномъ году, по городамъ Киевской губерніи было 3,795,563 р. 20 к. а расходовъ, дѣйствительно произведенныхъ—4,110,134 р. 65 к. Первое мѣсто по доходности занимаетъ гор. Кіевъ, затѣмъ Бердичевъ, Черкасы и Умань; послѣднее мѣсто принадлежитъ гор. Липовцу. По количеству произведенныхъ расходовъ, первое мѣсто занимаетъ опять таки г. Кіевъ, второе—Бердичевъ и третье—Черкасы, послѣднее мѣсто принадлежитъ также Липовцу.

Народная нравственность.

По сообщеннымъ прокурорами Киевскаго и Уманскаго окружныхъ судовъ даннымъ въ предѣлахъ Киевской губерніи за 1909 г. совершено 1995 преступленій, по которымъ осуждено 2898 мужч. и 227 женщ. Въ 1908 году было совершено 2255 преступленій и осуждено по нимъ 3541 мужч. и 321 женщ.

По отдѣльнымъ родамъ, сравнительно съ 1908 г. было преступленій:

	1909 г.	1908 г.
Противъ вѣры и оградяющихъ ее постановленій	6	8
Противъ порядка управленія	162	326
По службѣ государственной и общественной	162	144
Противъ постановленій о повинностяхъ государствен-		
ныхъ и земскихъ	2	12
Противъ имущества и доходовъ казны	33	40
Противъ общественнаго благоустройства и благочинія	141	70
Противъ законовъ о состояніи	7	6
Противъ жизни, здравія, свободы и чести частныхъ		
лицъ	471	665
Противъ правъ семейственныхъ	9	22
Противъ собственности частныхъ лицъ	1002	972
Итого	1,995	2,255

Въ числѣ лицъ, осужденныхъ за преступленія было: въ 1909 г.

Дворянъ потомственныхъ	38	муж.	5	жен.
" личныхъ	7	"	1	"
Духовенства прав. испов	—	"	—	"
" другихъ христіанъ	1	"	—	"
Почетныхъ гражданъ	24	"	3	"
Купцовъ	6	"	—	"
Мѣщанъ	540	"	57	"
Сельскихъ соловій	2180	"	156	"
Военнаго сословія	35	"	1	"
Другихъ сословія	67	"	4	"
Итого	2,898		227	

По возрастамъ осужденные распредѣлялись:

Ниже 17 лѣтъ	55	муж.	3	жен.
Отъ 17 до 21 года	761	"	41	"
" 21 " 50 лѣтъ	1971	"	168	"
" 51 " 70 "	104	"	14	"
Свыше 71 года	7	"	1	"

Итого 2898 муж. 227 жен.

Тюрьмы и арестанты.

По свѣдѣніямъ Тюремной Инспекціи въ 14 мѣстахъ заключенія Кіевской губерніи, а именно въ Кіевскомъ исправительномъ арестантскомъ отдѣленіи, въ Кіевской губернской тюрьмѣ, Кіевской временной пересыльной тюрьмѣ и 11 уѣздныхъ тюрьмахъ къ 1 января 1909 г. состояло 5644 въ теченіи 1909 г. прибыло 15757, выбыло 15548 и къ 1 января 1910 г. оставалось 4871 арестантъ; при полицейскихъ участкахъ и станovýchъ квартирахъ къ 1 января 1909 г. состояло 844 человекъ, въ теченіе года прибыло 42790, выбыло 41436 и къ 1 января 1910 года оставалось 734 арестованныхъ; въ домахъ арестуемыхъ по приговорамъ Мировыхъ Судей состояло къ 1 января 1909 г. 777 человекъ, въ теченіе года прибыло 21201, выбыло 21021 и къ 1 января 1910 г. оставалось 755 человекъ.

Случаевъ побѣга арестантовъ въ теченіе 1909 г. изъ тюремъ, арестныхъ домовъ, арестантскихъ полицейскихъ помѣщеній и съ пути слѣдованія было 103, изъ нихъ задержано 62; въ 1908 г. бѣжало 165, изъ которыхъ задержано 116 человекъ.

Въ 1909 году арестантами, содержащимися въ Кіевскомъ исправительномъ арестантскомъ Отдѣленіи и во всѣхъ тюрьмахъ губерніи заработано 75052 руб. 54 коп., больше чѣмъ въ 1908 году на 22565 р. 38 к.

Расходъ на продовольствіе здоровыхъ въ 1909 г. выразился въ слѣдующихъ цифрахъ: по Кіевскому исправительному арестантскому Отдѣленію 20468 руб. 85¼ к., по Кіевской губернской тюрьмѣ—48374 р. 37 к., по Кіевской пересыльной тюрьмѣ—4825 р. 30 к., по уѣзднымъ тюрьмамъ: Бердичевской—18257 р., Васильковской—9014 р. 20 к., Звенигородской—8836 р. 78 к., Каневской—4823 р. 20 к., Липовецкой—4872 р. 53 к., Радомысльской—8238 р. 91 к., Сквирской—6922 р. 92 к., Таращанской—5579 р. 90 к., Уманской—9959 р. 11 к., Черкасской—8084 р. 59 к., Чигиринской—4475 р. 30 к.; на продовольствіе и леченіе больныхъ арестантовъ въ тюремныхъ больницахъ въ 1909 году израсходовано 70856 р. 62 к.; здоровыми арестантами въ 14 вышеуказанныхъ мѣстахъ заключенія проведено 1551109 сутокъ, больными же арестантами проведено въ тюремныхъ больницахъ 332316 сутокъ, включая въ это число и амбулаторное посѣщеніе больницъ; отъ казны въ 1909 г. отнущено на продовольствіе здоровыхъ арестантовъ 161018 руб. и на продовольствіе и леченіе больныхъ арестантовъ 65817 р. 81 к.

Церкви съ постояннымъ причтомъ имѣются при Кіевскомъ исправительномъ арестантскомъ Отдѣленіи, Кіевской, Сквирской, Бердичевской и Уманской тюрьмахъ. Тѣ изъ тюремъ, гдѣ имѣются церкви и устроены часовни и молитвенныя комнаты, посѣщали лица мѣстнаго духовенства для собесѣдованій съ заключенными на темы духовно-нравственнаго содержанія и назиданія ихъ слову Божию Школы грамоты официально устроены при Кіевскомъ исправительномъ арестантскомъ Отдѣленіи, Кіевской, Васильковской, Звенигородской, Сквирской и Таращанской тюрьмахъ, но въ школахъ этихъ за исключеніемъ школы при Таращанской тюрьмѣ въ 1909 году обученія арестантовъ не производилось за отсутствіемъ помѣщеній для школы, вслѣдствіе крайняго переполненія тюремъ.

При всѣхъ тюрьмахъ Кіевской губерніи имѣются для чтенія заключенныхъ бібліотеки изъ книгъ и журналовъ разнаго наименованія, допущенныхъ къ обращенію въ народныхъ бібліотекахъ.

Расколь.

По даннымъ, полученнымъ отъ Киевской Духовной Консисторіи, въ 1909 г. въ Киевской губерніи было 17 случаевъ воссоединенія изъ раскола къ Православной Церкви (9 м. п. и 8 ж. п.) и 5 случаевъ отпаденія изъ Православія въ расколъ (4 м. п. и 1 ж. п.). Пропаганды раскола въ томъ же 1909 году не наблюдалось. Мѣрами къ обращенію заблудшихъ на истинный путь служили пастырскія воздѣйствія на нихъ со стороны ближайшихъ приходскихъ православныхъ священниковъ, но, при замкнутости и обособленности раскола, эта мѣра особенно замѣтнаго успѣха не имѣла.

По свѣдѣніямъ, имѣющимся въ Статистическомъ Комитетѣ, въ 1909 году въ Киевской губерніи было 27398 раскольниковъ; въ томъ числѣ мужчинъ 13410 и женщинъ 13988.

По городамъ и уѣздамъ они распредѣлялись такъ.

Города и уѣзды.	Пріемлющихъ священство.		Безпоповцевъ.				Штундистовъ.		В С Е Г О.		
			Пріемлющихъ браковъ.		Не пріемлющихъ браковъ.						
	Муж.	Жен.	Муж.	Жен.	Муж.	Жен.	Муж.	Жен.	Муж.	Жен.	Обоего пола
Кіевъ	497	548	94	83	—	—	522	445	1113	1076	2189
Уѣздъ	108	98	14	5	—	—	195	199	317	302	619
Бердичевъ	254	284	613	720	181	129	5	3	1053	1136	2189
Уѣздъ	42	30	27	42	162	162	47	56	278	290	568
Васильковъ	22	18	—	—	—	—	4	4	26	22	48
Уѣздъ	17	12	21	26	—	—	1327	1459	1365	1497	2862
Звенигородка	23	16	18	20	30	39	28	33	99	108	207
Уѣздъ	4	3	—	—	—	—	319	343	323	346	669
Каневъ	7	3	—	—	—	—	—	—	7	3	10
Уѣздъ	7	8	—	—	—	—	987	1057	994	1065	2059
Липовець	—	—	—	—	—	—	—	—	—	—	—
Уѣздъ	3	5	—	—	—	—	43	37	46	42	88
Радомысль	2	4	—	—	—	—	—	—	2	4	6
Уѣздъ	2663	2804	574	535	118	130	321	340	3676	3809	7485
Сквира	—	—	—	—	—	—	—	—	—	—	—
Уѣздъ	18	18	2	4	—	—	204	195	224	217	441
Тараща	10	5	—	—	—	—	30	33	40	38	78
Уѣздъ	6	7	2	2	—	—	1072	1106	1080	1105	2195
Умань	—	—	—	—	—	—	—	—	—	—	—
Уѣздъ	47	41	14	10	—	—	515	592	576	643	1219
Черкаскы	288	329	921	935	3	2	—	—	1212	1266	2478
Уѣздъ	31	27	231	260	—	—	305	315	567	602	1169
Чигиринъ	—	—	—	—	—	—	8	4	8	4	12
Уѣздъ	56	53	28	27	—	—	320	323	404	403	807
Итого (въ городъ)	1103	1207	1646	1758	214	170	597	522	3560	3657	7217
(въ уѣздъ)	3002	3106	913	911	280	292	5655	6022	9850	10331	20181
Всего въ губерніи	4105	4313	2559	2669	494	462	6252	6544	13410	13988	27398

Пожары.

Въ теченіе 1909 г. произошло въ городахъ 334 пожара и въ уѣздахъ 3.392 всего 3.726 пожаровъ, больше чѣмъ въ 1908 году на 925; при этомъ погорѣло 5.651 дворъ, больше предшествующаго года на 1.594 двора. Сумма убытковъ равнялась 4.166.732 рублямъ, больше противъ 1908 г. на 731.044 рубля.

Больше всего пожаровъ, (764) произошло въ Васильковскомъ уѣздѣ меньше всего (2)—въ г. Каневѣ, Липовцѣ и Чигиринѣ. По суммѣ убытковъ, причиненныхъ пожарами, на первомъ мѣстѣ стоитъ Кіевскій уѣздъ (832338 руб.), меньше всего пострадалъ городъ Липовець (31 р.); въ предшествовавшемъ году, какъ и въ 1909 г., наибольшіе убытки (629,879 р.) понесъ Кіевскій уѣздъ.

Пожары произошли отъ слѣдующихъ причинъ:

	въ 1909 г.	въ 1908 г.
Отъ молніи	60	60
• дурного устройст. печей и трубъ	683	277
• неосторожности	459	178
• поджога	934	535
• другихъ причинъ	1 590	1.766
Итого	3.726	2.801

Сравнительно съ 1908 г. число пожаровъ отъ поджога увеличилось на 408, отъ дурного устройства печей и трубъ—на 406, а отъ другихъ причинъ—уменьшилось на 176, отъ неосторожности же увеличилось значительно, именно на 286 случаевъ.

Народное здравіе и общественное призрѣніе.

Составъ Врачебнаго Отдѣленія.

Врачебное отдѣленіе Губернскаго Правленія состояло изъ Врачебнаго Инспектора, его помощника, не штатнаго совѣщательнаго члена, штатнаго фармацевта, дѣлопроизводителя и его помощника.

Въ вѣдѣніи Врачебнаго Отдѣленія были 14 городскихъ, 12 уѣздныхъ врачей и 920 врачей проживающихъ въ губерніи.

Дѣятельность Врачебнаго Отдѣленія, какъ и въ предыдущіе годы, состояла въ надзорѣ за медицинскою санитарною, аптечною и судебно-медицинскою, частями и разработкѣ в направленіи мѣропріятій при эпидеміяхъ. Кромѣ того Врачебное Отдѣленіе было занято экспертизой по медико-полицейскимъ, судебно-медицинскимъ и санитарнымъ вопросамъ, освидѣтельствованіемъ, по разнымъ поводамъ, больныхъ, арестантовъ и подсудимыхъ, осмотромъ новобранцевъ и лицъ низшаго воинскаго званія въ Губернскомъ по воинской повинности присутствіи и молодыхъ солдатъ въ Кіевскомъ военномъ госпиталѣ и, наконецъ, исполненіемъ текущихъ дѣлъ и отчетности по губерніи.

Городовые врачи исполняли обязанность административныхъ и судебныхъ врачей въ предѣлахъ городовъ, принимали участіе въ надзорѣ за проституціей, производили осмотры арестантовъ и новобранцевъ, участвовали въ составѣ санитарныхъ коммисій и борьбѣ съ эпидемическими болѣзнями, наблюдая за санитарнымъ состояніемъ городовъ и исполняли порученія и распоряженія Врачебнаго Отдѣленія.

Уѣздные врачи исполняли соответственныя обязанности въ предѣлахъ уѣздовъ.

Участковые земскіе врачи находились въ непосредственномъ распоряженіи Губернской Управы по дѣламъ земскаго хозяйства.

Заводскіе врачи и врачи общественныхъ и частныхъ учреждений исполняли обязанности въ предѣлахъ требованій тѣхъ учреждений, въ вѣденіи коихъ состояли.

Земскихъ участковыхъ врачей въ отчетномъ году было 75 (въ 1908 г.—65), кромѣ того—32 при Кирилловской больницѣ въ г. Кіевѣ и 11 врачей завѣдывали больницами въ уѣздныхъ городахъ.

Врачи, фельдшера и повивальныя бабки.

Въ отчетномъ году всѣхъ врачей въ губерніи было 946 (въ 1908 г. 959); они распредѣлялись такъ: въ Кіевскомъ уѣздѣ 680, въ томъ числѣ

въ г. Кіевѣ 658, въ г. Бердичевѣ 26, въ уѣздѣ 16, въ г. Васильковѣ 3, въ уѣздѣ 27, въ г. Звенигородкѣ 9, въ уѣздѣ 13, въ г. Каневѣ 4, въ уѣздѣ 13, въ г. Липовцѣ 4, въ уѣздѣ 13, въ г. Радомыслѣ 5, въ уѣздѣ 12, въ г. Сквирѣ 4, въ уѣздѣ 16, въ г. Таращѣ 4, въ уѣздѣ 15, въ г. Умани 25, въ уѣздѣ 14, въ г. Черкассахъ 9, въ уѣздѣ 18, въ г. Чигиринѣ 3, въ уѣздѣ 14. Въ общемъ числѣ врачей было 48 женщинъ врачей: въ г. Кіевѣ 40, въ уѣздѣ 2, въ г. Бердичевѣ 2, въ Васильковскомъ уѣздѣ 1, въ г. Звенигородкѣ 1 въ г. Умани 2.

Фельдшеровъ 599 (въ 1908 г.—607), фельдшерицъ 50 (въ 1908 г.—37). По уѣздамъ они распредѣлялись такъ: въ Кіевскомъ—167; въ томъ числѣ въ г. Кіевѣ—133; Бердичевскомъ—47, Васильковскомъ—55, Звенигородскомъ—41, Каневскомъ—43, Липовецкомъ—40, Радомысльскомъ—34, Сквирскомъ—28, Таращанскомъ—32, Уманскомъ—64, Черкасскомъ—58 и Чигиринскомъ—40.

Повивальныхъ бабокъ 638 (въ 1908 г.—576), по уѣздамъ: въ Кіевскомъ—365, въ томъ числѣ въ г. Кіевѣ—344, Бердичевскомъ—55, Васильковскомъ—26, Звенигородскомъ—22, Каневскомъ—24, Липовецкомъ—15, Радомысльскомъ—28, Сквирскомъ—12, Таращанскомъ—13, Уманскомъ—25, Черкасскомъ—38 и Чигиринскомъ—15.

Самостоятельная дѣятельность фельдшеровъ, съ увеличеніемъ числа врачей, естественно уменьшилась. Тѣмъ не мѣнѣ недостатокъ средствъ земскаго управленія служитъ причиной далеко еще недостаточнаго количества врачей среди сельскаго населенія, вслѣдствіе чего, во многихъ мѣстахъ продолжаютъ существовать самостоятельные фельдшерскіе пункты.

Аптеки, аптечные склады и другія мѣста продажи лекарственныхъ веществъ.

Въ 1909 году аптекъ въ губерніи было 176 (въ 1908 г. 172), въ томъ числѣ въ г. Кіевѣ 35; изъ нихъ нормальныхъ 126, сельскихъ 47, филиальныхъ отдѣленій 3, гомеопатическихъ въ Кіевѣ 2 и въ Бердичевѣ 1; аптечныхъ складовъ и аптекарскихъ магазиновъ 372 (въ 1908 г. 364).

Оспопрививаніе.

Привитіе предохранительной оспы производилось врачами и, большею частью фельдшерами и фельдшерицами подъ наблюденіемъ врачей, насколько это было возможно, при массѣ лежащихъ на нихъ обязанностей.

Въ Кіевѣ оспопрививаніе было организовано бесплатно при городской управѣ; кромѣ того оно производилось городскими врачами-кураторами, въ частныхъ оспопрививательныхъ заведеніяхъ врача Александра и женщины врача Ильяшенко, въ нѣкоторыхъ амбулаторныхъ лечебницахъ и учебныхъ заведеніяхъ. Въ уѣздахъ оспопрививаніе производилось частью въ амбулаторіяхъ участковыхъ врачей. Матеріаломъ для оспопрививанія служитъ исключительно детритъ.

Для сельскаго населенія онъ пріобрѣтался, какъ и въ прошлые годы изъ телятниковъ женщины врача Ильяшенко. Отзывы врачей о результатахъ оспопрививанія благоприятны.

Лечебныя заведенія.

Лечебныхъ заведеній гражданскаго вѣдомства съ постоянными кроватями, въ отчетномъ году было 274 съ 6378 кроватями (въ 1908 г. 269 съ 5890 кроватями), въ томъ числѣ земскихъ больницъ 75, съ 1941 кроватью, тюремныхъ 4, съ 180 кроватями, Кіевская Городская Цесаревича Александра больница на 428 кроватей; Кіевская Городская бесплатная Цесаревича Николая больница для чернорабочихъ съ 99 кроватями; больница Покровскаго женскаго монастыря на 165 кроватей, Кіевская Еврейская больница—200 кроватей; Кіевская больница Краснаго Креста—41 кровать, Братская больница Кіево-Печерской Лавры—40 кроватей, Стран-

но-Приемная больница при той-же Лаврѣ—100 кроватей; фабрично-заводскихъ больницъ—73 съ 680 кроватями и больничныхъ заведеній разныхъ обществъ, учрежденій, учебныхъ заведеній и частныхъ лицъ—115 съ 2496 кроватями (въ 1908 г. 110 съ 2423 кроватями).

Въ отчетномъ году больныхъ всѣми формами болѣзней зарегистрировано 2,178, 027, въ томъ числѣ амбулаторныхъ 1888025 и стационарныхъ 91937 съ 4790 смертными исходами (5,21%). Въ 1908 г. было 2,007,375, изъ нихъ стационарныхъ 94156 съ 5123 смертными исходами (5,44%) стационарными проведено 1,816,758 дней (въ 1908 г. 1,675,497).

По сравненію съ 1908 г. число больныхъ амбулаторныхъ увеличилось отчасти въ связи съ увеличеніемъ числа врачей, вслѣдствіе большой доступности медицинской помощи.

Число родовспоможеній въ родильныхъ домахъ, пріютахъ и отдѣленій и частной практикѣ было 13992 (въ 1908 г. 14462).

Дома умалишенныхъ.

Душевно-больные призрѣвались въ трехъ заведеніяхъ: психіатрическомъ отдѣленіи Кіево-Кирилловской больницы на 600 штатныхъ мѣсть и частныхъ психіатрическихъ лечебницахъ—доктора медицины Леплинскаго на 75 кроватей и врача Лихтермана на 20 кроватей. Въ лечебницѣ доктора медицины Леплинскаго—183, умерло 10 (5,46%) и врача Лихтермана—98, умерло 2 (2%).

Кіево-Кирилловскій домъ умалишенныхъ. По штату Кіево-Кирилловскихъ богоугодныхъ заведеній, утвержденному г. Министромъ Внутреннихъ Дѣлъ 28-го іюля 1866 года, въ домѣ умалишенныхъ должно призрѣваться душевно-больныхъ 60 человекъ. Для размѣщенія этого рода больныхъ въ усадьбѣ названныхъ заведеній имѣется 8 отдѣльныхъ зданій: одинъ каменный корпусъ и семь деревянныхъ навильоновъ барачной системы. Постройка перваго изъ этихъ зданій относится къ началу девятнадцатаго столѣтія и оно рассчитано на 60 кроватей, а деревянные навильоны, возведенные въ началѣ 1870-хъ годовъ, рассчитаны на 104 кровати, всего, слѣдовательно, на 164 кровати, хотя во всѣхъ этихъ зданіяхъ можно размѣстить съ нѣкоторымъ удобствомъ 200—250 и какъ наибольшее число—300 человекъ. Между тѣмъ число больныхъ, размѣщаемыхъ въ этихъ зданіяхъ, въ послѣдніе годы достигаетъ 600, а иногда и болѣе.

Въ дѣйствительности на 1 января 1909 г. состояло душевно-больныхъ на пользованіи 580
Въ теченіе года вновь поступило 554

Всего состояло на пользованіи 1134
Изъ нихъ въ теченіе года вышло:
За выздоровленіемъ 90
„ передачей на попеченіе родственниковъ, считая въ томъ числѣ выбывшихъ безъ улучш. 303
За переводомъ въ Винницкую окружную лѣчебницу. —
За смертью. 119, что составляетъ 10,49% всѣхъ пользовавшихся.

Итого 512

Засимъ на 1 января 1910 года оставалось въ домѣ умалишенныхъ 622

Всѣми больными проведено въ отчетномъ году, въ общей сложности, 225,528 сутокъ, что въ среднемъ ежедневное число больныхъ составляло 617,88, а средняя продолжительность пребыванія каждаго больного въ заведеніи равнялась 198,88 суткамъ.

На содержаніе дома умалишенныхъ израсходовано—175.838 руб. 74 коп., слѣдовательно содержаніе одного больного обошлось:

Въ годъ. 284 р. 59,05 к.
Въ сутки 77,97 к.

Кіево-Кирилловская губернская больница для соматическихъ больныхъ по штату, утвержденному г. Министромъ Внутреннихъ Дѣлъ 28 іюля 1866 года, разсчита на 200 кроватей, а по смѣтѣ на 1909 годъ, утвержденной Губернскимъ Комитетомъ и центральной властью, въ отчетномъ году положено было содержать 400 больныхъ.

Въ дѣйствительности на 1 января 1909 года состояло больныхъ на пользованіи 357
въ теченіе года поступило 5523

Всего состояло на пользованіи 5880

Изъ нихъ въ теченіе года выбыло:

За выздоровленіемъ 5110
„ передачей на попеченіе родственниковъ, считая въ томъ числѣ вышедшихъ безъ улучшения. —
За смертью 376

Итого 5488

Процентъ умершихъ къ числу всѣхъ пользовавшихся въ отчетномъ году больныхъ 6,4%

Засимъ на 1 января 1910 г. осталось въ больницѣ . . . 394

Всѣми больными проведено въ отчетномъ году, въ общей сложности, 136,452 сутокъ; въ среднемъ ежедневное число больныхъ составляло 373,84 а средняя продолжительность пребыванія каждаго больного въ больницѣ равнялась 23,21 суткамъ.

На содержаніе больницы израсходовано 151,865 р. 81 к., слѣдовательно, содержаніе одного больного обошлось:

Въ годъ 406 р. 23,04 к.
Въ сутки 1 р. 11,296 к.

Эпидемическія болѣзни.

Въ отчетномъ году наблюдались: оспа, корь, скарлатина, коклюшь, гриппъ, дифтерія, брюшной, сыпной, и возвратный тифы и азиатская холера. Благоприятствующими условіями къ появленію и распространенію эпидеміи были главнымъ образомъ бѣдность населенія, его некультурность и крайне плохія гигиеническія условія.

Холера появилась сначала въ Кіевѣ; 22 августа въ Александровскую больницу былъ доставленъ, съ неясными признаками заболѣванія, мѣстный крестьянинъ проживавшій по Старо-Наводницкой улицѣ въ предмѣстьи Звѣринець. У него были констатированы холерные вибрионы. Послѣ перерыва въ нѣсколько дней, начиная съ 27 августа, появились единичныя, а затѣмъ и болѣе частыя заболѣванія какъ въ Кіевѣ, такъ и въ нѣкоторыхъ уѣздахъ: Каневскомъ, Кіевскомъ, Радомысльскомъ, Васильковскомъ, Черкасскомъ, Таращанскомъ и Чигиринскомъ. Наиболѣе холера была распространена въ уѣздахъ: Кіевскомъ, Радомысльскомъ и Каневскомъ. Эпидемія продолжалась въ г. Кіевѣ до 29 Ноября и въ уѣздахъ до 9 Декабря.

Расходы по борьбѣ съ холерой въ Кіевѣ были отнесены на средства Городского Общественнаго Управленія—израсходовано 16750 руб. 71 коп.; въ губерніи—на средства Губернскаго Земскаго сбора—израсходовано 13245 р. 92 к. въ уѣздныхъ городахъ на мѣстныя средства Общественныхъ Управленій, въ предѣлахъ ихъ скромныхъ ассигнованій, въ виду относительной бѣдности городовъ.

На мѣропріятія противъ сыпного и возвратнаго тифовъ въ г. Кіевѣ Городскимъ Общественнымъ Управленіемъ было отпущено 44348 р. 90 к. и 34000 собрано Особымъ Комитетомъ по борьбѣ съ упомянутыми эпидеміями; въ губерніи—Губернской Земской Управой по дѣламъ земскаго хозяйства 16986 р. 53 к.

Заболѣвшихъ перечисленными болѣзнями было.

Оспой—3848, изъ нихъ стационарныхъ 334, съ 43 смертными исходами (12,9%). Въ 1908 г. 2585, изъ нихъ стационарныхъ 151, съ 31 смертнымъ исходомъ (20,5%). Оспа была наиболѣе развита въ г. Киевѣ, Васильковскомъ, Липовецкомъ, Черкасскомъ и Каневскомъ уѣздахъ.

Корью—11080, изъ нихъ стационарныхъ 465, съ 25 смертными исходами (5,4%). Въ 1908 г. 10051 изъ нихъ стационарныхъ 343, съ 13 смертными исходами (3,8%). Наибольшее число заболѣвшихъ было въ Киевскомъ, Бердичевскомъ, Васильковскомъ и Таращанскомъ уѣздахъ.

Скарлатиной—19358, изъ нихъ стационарныхъ 1253, съ 182 смертными исходами (14,5%). Въ 1908 г. 8760, изъ нихъ стационарныхъ 774, съ 100 смертными исходами (12,92%). Наибольшее число заболѣвшихъ было въ Васильковскомъ, Липовецкомъ, Сквирскомъ и Каневскомъ уѣздахъ.

Коклюшемъ—10495, изъ нихъ стационарныхъ 58, смертныхъ исходовъ не было. Въ 1908 г.—9511 изъ нихъ стационарныхъ 31. Коклюшь была наиболѣе распространена въ Бердичевскомъ, Липовецкомъ и Таращанскомъ уѣздахъ.

Дифтерией—26627, изъ нихъ стационарныхъ 823, съ 122 смертными исходами (15,8%). Въ 1908 г.—19907, изъ нихъ стационарныхъ 607, съ 48 смертными исходами (7,9%). Наиболѣе пострадали уѣзды: Черкасскій, Таращанскій, Васильковскій, Липовецкій, Киевскій, Звенигородскій, Каневскій и Чигиринскій.

Гриппъ—58976, изъ нихъ стационарныхъ 2483, съ 16 смертными исходами (0,6%). Въ 1908 году—55408, изъ нихъ стационарныхъ 2202, съ 19 смертными исходами (0,86%). Въ большинствѣ случаевъ, эта эпидемія протекала благоприятно и не требовала особыхъ мѣропріятій.

Брюшнымъ тифомъ—23685, изъ нихъ стационарныхъ 2357, съ 183 смертными исходами (7,8%). Въ 1908 г.—18593, изъ нихъ стационарныхъ 2820, съ 239 смертными исходами (8,47%). Брюшной тифъ былъ наиболѣе развитъ въ г. Киевѣ, Васильковскомъ, Бердичевскомъ и Черкасскомъ уѣздахъ.

Сыпнымъ тифомъ—9937, изъ нихъ стационарныхъ 3178, съ 299 смертными исходами (9,4%). Въ 1908 г.—5380, изъ нихъ стационарныхъ 2682, съ 429 смертными исходами (15,99%). Наиболѣе сыпной тифъ былъ развитъ въ г. Киевѣ и уѣздахъ: Сквирскомъ, Бердичевскомъ, Васильковскомъ Киевскомъ, Звенигородскомъ, Каневскомъ, Липовецкомъ и Радомысльскомъ.

Возвратнымъ тифомъ—9518, изъ нихъ стационарныхъ 4768, съ 92 смертными исходами (1,9%). Въ 1908 г.—21456, изъ нихъ стационарныхъ 13168 съ 512 смертными исходами (3,88%). Наибольшее число больныхъ было въ г.г. Киевѣ, Бердичевѣ и Уманѣ и уѣздахъ: Киевскомъ и Радомысльскомъ.

Азиатской холерой—съ 22 августа по 9 Декабря 421, изъ нихъ стационарныхъ 301, съ 139 смертными исходами (46,15%). Въ 1908 г.—1142, изъ нихъ стационарныхъ 746, съ 327 смертными исходами (43,83%). Холера была наиболѣе развита въ г. Киевѣ, Киевскомъ, Радомысльскомъ, Каневскомъ и Васильковскомъ уѣздахъ.

Ветеринарная часть.

Составъ ветеринарнаго отдѣленія.

Ветеринарный персоналъ Киевской губерніи въ 1909 году состоялъ изъ Губернскаго Ветеринарнаго Инспектора, И. д. Киевскаго Младшаго Губернскаго ветеринарнаго врача, 11 пунктовыхъ ветеринарныхъ врачей: въ г. Киевѣ, Бердичевѣ и Уманѣ, м.м. Бѣлой-Церкви, Васильковскаго у., в Златополѣ, Чигиринскаго у., при ст. Юго-Запад ж. д. Киевъ I, Христиновка, Казатинь, и Московско-Кіево-Воронеж. ж. д. Киевъ II, одного

сверхштатнаго ветеринарнаго врача, ветеринарнаго врача при Губернской Земской Управѣ и 11 уѣздныхъ земскихъ ветеринарныхъ врачей, по одному на каждый уѣздъ и 13 участковыхъ земскихъ—кромѣ Кіевскаго, въ которомъ состоятъ на службѣ два участковыхъ ветеринарныхъ врача, 2-хъ городскихъ санитарныхъ и 6 ветеринар. врач. при Кіевской городской скотобойнѣ.

Въ помощь правительственнымъ пунктовымъ, городскимъ и земскимъ ветеринарнымъ врачамъ въ губерніи состояло на службѣ 75 ветеринарныхъ фельдшеровъ: земскихъ 54, пунктовыхъ 11, городскихъ 9 и при Окружной Лабораторіи 1.

Засимъ при четырехъ пунктовыхъ ветеринарныхъ врачахъ въ г. Кіевѣ, а также при пунктовыхъ ветеринарныхъ врачахъ при ст. Казатинѣ и ст. Б.-Церковѣ состояло по одному ветеринарному стражнику.

Всего, слѣдовательно, въ Кіевской губерніи, кромѣ Губернскаго Ветеринарнаго Инспектора, состояло въ отчетномъ году на службѣ правительственныхъ, городскихъ и земскихъ ветеринарныхъ врачей 47, ветеринарныхъ фельдшеровъ 75 и ветеринарныхъ стражниковъ 6.

Эпизоотіи.

Общее количество заболѣвшаго въ 1909 г. скота отъ повально-заразныхъ болѣзней: заболѣло 9366 головъ, изъ нихъ пало 2581 и убито 532 головы.

Слѣдовательно, сравнительно съ прошлымъ годомъ, заболѣваемость общаго количества превышаетъ на 1649 головъ, павшихъ меньше на 834, а убитыхъ больше на 61 голову.

По важности же и силѣ развитія эпизоотій были: *Саянъ*, *Сибирская язва*, *Мытзъ*, *Чесотка*, *Инфлюэнца*, *Бешенство*, *Ящуръ*, болѣзни свиней: *Рожа*, *Пневмо-Энтеритъ*, *Чума* и болѣзни птицъ.

Сибирская язва. Всего заболѣло этой эпизоотіей 754 головы, (на 89 головъ больше чѣмъ въ предшествовавшемъ году). Пало изъ названнаго количества 631 гол. на 80 головъ больше сравнительно съ прошлымъ годомъ.

Саянъ. Случаи заболѣванія саяномъ наблюдались въ прошломъ году во всѣхъ уѣздахъ Кіевской губ. Въ теченіе отчетнаго года заболѣло этой болѣзью 380 лошадей, на 35 головъ меньше чѣмъ въ предшествовавшемъ году; изъ означеннаго числа заболѣвшихъ саяномъ лошадей пало 11 и убито на основаніи обязательныхъ постановленій 377 головъ.

Мытзъ Означенная эпизоотія также наблюдалась во всѣхъ уѣздахъ губерніи. Заболѣло отъ означенной болѣзни 844 гол. на 248 головъ больше предшествовавшаго года. Изъ означеннаго количества лошадей пало 15 гол., остальные выздоровѣли.

Инфлюэнца лошадей была обнаружена въ Бердичевскомъ, Васильковскомъ, Звенигородскомъ, Кіевскомъ, Каневскомъ, Сквирскомъ, Таращанскомъ, Радомысльскомъ, Черкасскомъ и Чигиринскомъ уѣздахъ губерніи, отъ которой заболѣло 468 гол., на 297 гол. меньше противъ 1908 года, изъ нихъ пало 30 лошадей, остальные выздоровѣли.

Бешенство въ теченіе отчетнаго года наблюдалось во всѣхъ уѣздахъ губерніи.

Заболѣло этой болѣзью собакъ 122—пало 10 и убито 105, рогатаго скота заболѣло 30—пало 11 и убито 17, свиней заболѣло 28 и убито 7, лошадей заболѣло 2 и пало 2.

Чума свиней наблюдалась въ уѣздахъ: Бердичевскомъ, Васильковскомъ, Звенигородскомъ, Каневскомъ, Кіевскомъ, Сквирскомъ, Таращанскомъ, Радомысльскомъ, Уманскомъ, Черкасскомъ и Чигиринскомъ. Заболѣло ею 1392 свиньи, изъ которыхъ пало 1230 г. (въ 1908 году ею болѣла 491 голова).

Чесотка въ теченіе отчетнаго года наблюдалась въ уѣздахъ: Бердичевскомъ, Васильковскомъ, Звенигородскомъ, Кіевскомъ, Липовецкомъ, Сквир-

скомъ, Таращанскомъ, Радомысльскомъ, Уманскомъ, Черкасскомъ и Чигиринскомъ. Болѣла ею 601 гол. и пало 4.

Рожь свиней наблюдалась во всѣхъ уѣздахъ губерніи за исключеніемъ Липовецкаго. Заболѣло ею 436 свиней и пало 376.

Пневмо-Энтеритъ свиней наблюдался въ уѣздахъ: Звенигородскомъ, Кіевскомъ и Таращанскомъ. Болѣло ею 164 гол. и пало 53.

Ящуръ наблюдался въ уѣздахъ: Кіевскомъ, Каневскомъ, Васильковскомъ, Радомысльскомъ, Сквирскомъ, Уманскомъ. Заболѣло ею 2993 гол. рогатаго скота и пало 4, остальные выздоровѣли.

Дифтеритъ птицъ наблюдался въ Черкасскомъ уѣздѣ. Заболѣло отъ названной болѣзни 12 куръ и пало 6.

Холера куръ наблюдалась въ Липовецкомъ и Сквирскомъ уѣздахъ. Заболѣло ею 57 куръ и пало 57.

Скотобойни.

Положеніе скотобойнаго дѣла въ губерніи въ отчетномъ году не представляло какихъ либо особенностей по сравненію съ предъидущимъ годомъ. Тѣмъ не менѣе слѣдуетъ отмѣтить, что въ отчетномъ году устроено въ губерніи 10 заводовъ главнымъ образомъ въ мѣстечкахъ. Ветеринарно-санитарный надзоръ за скотобойнями продолжалъ расширяться въ зависимости отъ увеличенія ветеринарнаго персонала въ губерніи. Большое значеніе для правильной организаціи этого надзора оказало введеніе обязательныхъ постановленій по устройству скотобоеенъ и содержанію ихъ. Этими постановленіями введенъ однообразный порядокъ въ скотобойное дѣло.

Дѣятельность Кіевскихъ городскихъ скотобоеенъ выразилась въ осмотрѣ правительственнымъ ветеринарнымъ надзоромъ на городскомъ скотопригонномъ дворѣ, 16277 головъ крупнаго рогатаго скота, телятъ 40043 гол., свиней 264 гол., овецъ 14594 головы, и убитыхъ въ бойнѣ крупнаго рогатаго скота 53786 гол., телятъ 62937 головъ, свиней 51353 гол., овецъ 99227 гол. и лошадей 472 гол.

Общую ветеринарно-санитарную организацію губ. дополняла Окружная Ветеринарно-бактеріологическая Лабораторія Юго-Западнаго Края, состоящая въ вѣдѣніи Министерства Внутреннихъ Дѣлъ и въ непосредственномъ подчиненіи Губернской администраціи. Дѣятельность этой Лабораторіи, предназначенной обслуживать ветеринарныхъ врачей Юго-Западнаго Края въ дѣлѣ борьбы съ эпизоотіями, въ отчетномъ году приняла весьма значительный размѣръ, а именно: ею изготовлено 195563 дозы первой и второй вакцины сибирской язвы, 33725 дозъ рожи свиней и сдѣлано 363 діагностическихъ вслѣдованія на разныя инфекціонныя болѣзни паталогическихъ продуктовъ. Кромѣ того въ отчетномъ году въ Лабораторіи, какъ и въ прежніе годы, читались прикомандированнымъ ветеринарнымъ врачамъ Губернскихъ Земствъ Юго-Западнаго Края курсы практической бактеріологіи. Эти курсы имѣютъ цѣлью ознакомить врачей съ научной точностью на мѣстѣ діагнозы заразныхъ болѣзней животныхъ и вслѣдъ за этимъ немедленно принимать противъ нихъ должныя мѣры.

Народное просвѣщеніе.

Учебныя заведенія и учащіеся.

По свѣдѣніямъ, полученнымъ въ Комитетѣ, въ отчетномъ году было въ губерніи учебныхъ заведеній, состоящихъ въ вѣдѣніи Министерства Народнаго Просвѣщенія, Вѣдомства Православнаго Исповѣданія, Министерства Земледѣлія и Государственныхъ Имуществъ, Вѣдомства Главнаго Управленія Земледѣлія и Землеустройства, Министерства Императорскаго Двора, Министерства Торговли и Промышленности, Министерства Финансовъ, Военнаго Министерства, Министерства Внутреннихъ Дѣлъ,

Вѣдомства Учрежденій Императрицы Маріи и Министерства Путей Сооб-
щенія—2,567 съ 235,683 учащими въ нихъ обоого пола.

По отдѣльнымъ вѣдомствамъ учебныя заведенія и учащіеся въ
нихъ распредѣлялись такъ:

	ВЪ 1909 ГОДУ.			
	Число учеб- ныхъ заве- деній.	Число учащихся.		
		Муж.	Жен.	Всего.
Министерства Народн. Просвѣщенія	814	65,841	33,296	99,137
Вѣдомства Православн. исповѣданія	1,706	91,654	29,047	120,701
Мин. Землед. и Государств. Имуц.	2	33	50	83
Вѣдомства Гл. Управ. Земледѣлія и Землеустройства	4	408	7	415
Министерства Императорск. Двора .	1	570	70	640
Министерства Торговли и Промышл.	18	7,295	1,388	8,683
Министерства Финансовъ	1	122	20	142
Военнаго Министерства	3	1,412	—	1,412
Вѣдомства Учр. Императрицы Маріи	11	295	1,749	2,044
Министерства Внутрен. Дѣль	5	447	828	1,275
Министерства Путей Сообщенія . .	2	804	347	1,151
Итого	2,567	168,881	66,802	235,683

По исповѣданіямъ количество жителей къ 1-му январю

Г о р о д а.	Православныхъ.		Раскольни- ковъ и штун- дистовъ.		Католиковъ.		Лютеранъ.	
	Мужч.	Женщ.	Мужч.	Женщ.	Мужч.	Женщ.	Мужч.	Женщ.
Кіевъ	172,813	179,502	1,172	1,159	23,863	26,083	5,386	5,886
Бердичевъ	6,621	7,253	1,048	1,268	2,354	2,547	76	—
Васильковъ	4,720	5,102	35	37	23	41	—	—
Звенигородка	6,493	4,604	103	110	146	162	20	—
Каневъ	4,083	4,231	7	3	22	24	—	—
Липовець	2,845	2,932	—	—	75	83	13	—
Радомысль	1,886	2,374	2	4	61	79	13	—
Сквира	4,317	4,567	—	—	188	280	7	—
Тараща	4,190	4,358	34	37	57	59	1	—
Умань	5,873	6,125	—	—	661	716	14	—
Черкасы	11,850	12,349	1,212	1,266	166	134	42	—
Чигиринъ	4,959	5,464	2	1	18	17	8	—
Итого	230,650	238,861	3,615	3,885	27,634	30,225	5,580	6,000
У ѣ з д ы:								
Кіевскій	166,449	168,064	266	280	3,725	3,965	767	800
Бердичевскій	108,521	109,299	234	254	13,429	13,531	31	—
Васильковскій	180,767	184,788	1,268	1,409	3,948	3,993	31	—
Звенигородскій	149,669	139,347	413	365	535	550	34	—
Каневскій	137,324	141,501	994	1,056	430	543	13	—
Липовецкій	103,746	107,071	45	43	1,989	2,028	5	—
Радомысльскій	133,034	134,600	3,654	3,795	7,469	7,832	2,333	2,000
Сквирскій	112,416	115,267	205	191	3,572	3,644	196	—
Таращанскій	120,696	124,120	1,167	1,219	1,971	2,236	13	—
Уманскій	152,832	155,019	425	518	897	924	11	—
Черкасскій	166,711	168,026	609	653	433	503	29	—
Чигиринскій	126,573	126,088	389	389	138	124	11	—
Итого	1,658,738	1,673,190	9,669	10,172	38,536	39,873	3,474	3,000
Всего въ губерніи	1,889,388	1,612,051	13,284	14,057	66,170	70,098	9,054	9,000

1910 года по городамъ и уѣздамъ распредѣлялось такъ.

Евреевъ.		Караймовъ.		Магометанъ.		Другихъ.		В С Е Г О.		
Мужч.	Женщ.	Мужч.	Женщ.	Мужч.	Женщ.	Мужч.	Женщ.	Мужч.	Женщ.	Обоего пола.
24,574	26,168	357	375	881	548	—	—	229,046	239,666	468,712
26,630	26,753	—	—	65	—	—	—	36,794	37,895	74,689
3,053	3,518	—	—	—	—	—	—	7,831	8,698	16,529
3,713	4,393	—	—	12	—	—	—	10,487	9,287	19,774
1,902	1,953	—	—	3	—	—	—	6,017	6,211	12,228
2,418	2,142	—	—	9	3	—	—	5,360	5,172	10,532
5,279	5,558	—	—	—	—	—	—	7,241	8,036	15,277
6,354	6,816	—	—	1	1	—	—	10,867	11,670	22,537
3,695	3,855	—	—	—	—	—	—	7,977	8,309	16,286
13,742	14,115	—	—	—	—	—	—	20,290	20,966	41,256
6,078	6,142	—	—	25	3	—	—	19,373	19,930	39,303
2,154	2,226	—	—	2	1	—	—	7,143	7,713	14,856
99,592	103,639	357	375	998	556	—	—	368,426	383,553	751,979
20,385	21,222	—	—	—	—	4	—	191,596	194,337	385,933
16,228	16,514	—	—	26	11	—	—	138,469	139,651	278,120
31,644	22,112	—	—	—	—	—	—	207,658	212,333	419,991
12,237	13,506	—	—	—	—	—	—	162,888	153,813	316,701
15,551	16,665	—	—	—	—	313	323	154,625	160,105	314,730
18,332	18,723	—	—	3	1	—	—	124,120	127,872	251,992
22,737	23,449	—	—	3	2	73	89	169,303	172,191	341,494
12,772	12,823	—	—	—	—	—	—	129,161	132,120	261,281
10,935	11,347	—	—	—	2	—	—	134,782	138,940	273,722
10,530	11,909	—	—	1	—	2	—	164,698	168,379	333,077
12,457	12,399	—	—	31	12	—	—	180,270	181,612	361,882
8,436	7,821	—	—	4	—	—	—	135,551	134,321	269,872
182,244	188,490	—	—	68	28	392	412	1,893,121	1,915,784	3,808,905
281,836	292,129	357	375	1,066	584	392	412	2,261,547	2,299,337	4,560,884

По сословіямъ и количество жителей въ 1-му января 1910 года по городамъ распредѣлялось слѣдующимъ образомъ.

Распределеіе жителей губерніи по сословіямъ.	Кіевъ.	Вердичевъ.	Василь- ковъ.	Звениго- родка.	Каневъ.	Липовецъ.	Радомисль.	Сквира.	Тараща.	Умань.	Черкассы.	Чигиринъ.	ИТОГО.
	Обоего пола.												
Д в о р я н ь.													
Потомственныхъ	20271	629	94	116	99	147	109	113	152	475	181	53	22439
Личныхъ	18016	463	129	232	61	186	117	197	80	376	429	131	20417
Духовенства.													
Бѣлаго	1039	40	47	58	35	37	28	16	22	28	115	36	1501
Чернаго	2280	—	—	—	—	—	—	—	—	—	13	260	2553
Городскихъ сословій.													
Почетныхъ { потомствен.	17579	199	33	71	42	35	67	40	23	195	77	49	18410
гражданъ, { личныхъ	20375	191	48	44	5	104	56	67	26	118	187	54	21275
Кушцовъ	11511	1382	242	145	62	29	91	51	75	470	656	92	14806
Мѣщанъ	208072	61322	11088	17133	10873	4673	13564	20112	15643	35342	34113	10788	442123
Цѣховыхъ	824	6186	—	—	—	—	—	—	—	—	—	—	7010
Сельскихъ сословій.													
Крестьянъ	130352	1423	4625	132	194	4487	170	288	135	2179	1068	583	145636
Колонистовъ	207	98	—	—	—	—	46	—	—	70	—	—	419
Евреевъ землед.	323	—	—	—	—	—	470	32	15	203	59	344	1446
В о е н н ы х ь,													
Несостоящ. на службѣ	15170	2472	161	1570	820	793	542	1546	102	1315	2327	2431	29249
Иностран. подданныхъ	9553	286	16	60	16	41	12	13	13	237	78	—	10325
Остальныхъ сословій	13140	—	46	213	21	—	5	62	—	248	—	35	13770
ИТОГО	468712	74689	16529	19774	12228	10532	15277	22537	16286	41256	39303	14856	751979

По сословіямъ количество жителей въ 1 января 1910 года по уѣздамъ распредѣлялось слѣдующимъ образомъ.

Распредѣленіе жителей губерніи по сословіямъ.	Kievskii.	Berdn'chevskii.	Vasyl'kovskii.	Zvenigoro'dskii.	Kan'evskii.	L'ipovec'kii.	Ratomy'skii.	Skvirskii.	Tarashan'skii.	Yan'evskii.	Cherkas'kii.	Чигиринскіи.	ИТОГО.
													Обоего пола.
Дворянъ.													
Потомственныхъ	1052	1519	2653	830	542	1644	2409	1202	658	1460	1342	394	15705
Личныхъ	259	188	304	88	140	355	471	80	196	66	505	146	2798
Духовенства.													
Бѣлаго	1073	1083	1109	1071	1127	1051	836	977	876	1247	2062	764	13276
Чернаго	661	—	—	—	59	—	52	—	—	99	53	541	1465
Городскихъ сословій.													
Почетныхъ (потомствъ	268	265	193	225	227	309	198	148	168	195	321	215	2732
гражданъ / личныхъ	400	294	132	79	174	153	360	300	122	173	425	171	2783
Кушцовъ	201	64	456	79	191	102	277	112	11	24	456	60	2033
Мѣщанъ	53944	35392	50151	28225	34783	38060	89021	33524	27534	23991	34833	19295	468753
Цѣховыхъ	1092	—	—	—	—	—	—	—	—	—	—	—	1092
Сельскихъ сословій.													
Крестьянъ	306978	227601	355274	271211	252657	191673	235345	208759	235513	299839	291921	223367	3100138
Колонистовъ	808	—	—	—	—	—	3102	382	—	—	—	3	4295
Евреевъ землед.	409	1580	1410	—	—	7	2190	42	10	9	—	386	6043
Военныхъ.													
Несостоящ. на службѣ	18154	9434	7456	14788	23932	18422	6064	15327	8433	5794	29572	24567	181943
Иностранныхъ подданныхъ	167	482	582	75	186	216	856	331	147	180	361	56	3639
Остальныхъ сословій	467	218	271	30	712	—	313	97	54	—	31	17	2210
ИТОГО	385933	278120	419991	316701	314730	251992	341494	261281	273722	339077	361882	269982	3808905

Отдѣлъ III.

Историко-топографическій. *)

Умань. лежитъ на ровномъ мѣстѣ надъ рѣчкою Уманкою, соединяющеюся ниже города съ рѣчкою Камелкою, отъ села Паланки текущею. Уманка впадаетъ въ рѣку Ятрань ниже села Шумковки, за 15 верстъ отъ города. Эти небольшія рѣчки текутъ среди скалъ и берега ихъ покрыты большими массами гранита и жеретвы. Грунтъ, на которомъ расположенъ городъ, состоитъ изъ глины до того крѣпкой что въ ней выдѣлываются прочные погреба со сводами, безъ всякихъ подпоръ. Отъ Умани до Кіева 262 версты черезъ Звенигородку.

Въ началѣ 17 столѣтія, послѣ періода татарскихъ руйнъ, Умань еще не существовала, если не считать доказательствомъ сеймовый актъ 1609 года, которымъ пожалована пустыня, называемая Уманью, въ вотчинное владѣніе Брацлавскому старостѣ Валентію Калиновскому. Эта пустыня, не обозначенная въ актѣ границами, имѣла въ окружности болѣе 300 верстъ и занимала весь нынѣшній Уманскій уѣздъ и далѣе простиралась въ уѣздѣ Балтскій, на 90 верстъ до мѣстечка Богополя. Черезъ нѣскольکو лѣтъ послѣ помянутаго сеймоваго акта, Умань является довольно многочисленнымъ городомъ, когда говорится о немъ въ купчей крѣпости на продажу Калиновскимъ Уманскаго имѣнія Станиславу Потоцкому.

Будучи окруженъ степями, Умань часто подвергался набѣгамъ Татаръ. Противъ нихъ, а также противъ жителей, между коими уже замѣчалось сопротивленіе введенію помѣщичьей власти, а съ нею уніи, построены были укрѣпленія, придавшія городу военную значительность, такъ что во время гетманства Юрія Хмѣльницкаго, въ договорныхъ статьяхъ, заключенныхъ въ Переяславѣ въ 1659 году, объ Умани упоминается, какъ объ одномъ изъ военныхъ пунктовъ Украины. Послѣ неудачнаго похода короля Яна Казимира къ Глухову, по отступленіи его на Украину, Умань въ числѣ другихъ мѣстъ объявленъ былъ поляками мятежнымъ городомъ и осужденъ на разграбленіе. Но имѣя хорошія укрѣпленія, перешедшія въ руки малороссіянъ, Умань отразилъ поляковъ и приговоръ остался безъ исполненія. Нѣсколько позже, въ продолженіе войны между претендентами на Украинское гетманство Дорошенкомъ и Ханенкомъ въ 1671 году, первый овладѣлъ Уманемъ и оставилъ въ немъ для гарнизона одинъ казацкій полкъ. Но Уманцы, признавъ гетманомъ соперника Дорошенка, разбили и прогнали этотъ

*) Въ настоящемъ отдѣлѣ „Памятной Книжки“ ежегодно, насколько позволитъ мѣсто будутъ даваться свѣдѣнія о достопримѣчательныхъ мѣстностяхъ губерніи, — почерпнутыя, главнымъ образомъ, изъ труда Похилевича. «Сказанія о населенныхъ мѣстахъ Кіевской губерніи» изд. 1864 года.

полкъ. За этимъ послѣдовало жестокое мщеніе. Дорошенко призвалъ на помощь Турокъ въ 1674 году, осадилъ Умань, взялъ его послѣ упорнаго сопротивленія и вырѣзалъ множество народа. Урочище гдѣ стояли тогда турки такъ и называется *Туркомъ*. Послѣ этого кроваваго событія городъ оставался долгое время почти пустымъ. Послѣ Прутскаго трактата, которымъ западная Малороссія уступлена Польшѣ, Умань опять достался во владѣніе Потоцкимъ и въ продолженіе первой половины 18 столѣтія вновь заселился. Передъ памятыми Уманскими событіями 1768 года, этотъ городъ былъ лучшимъ во всей западной Украинѣ. Греки, армяне и евреи вели въ немъ обширную торговлю; шестьдесятъ посессоровъ изъ поляковъ держали въ арендѣ селенія и мѣстечки, принадлежавшіе къ Уманской волости и постоянно жили въ городѣ, потому что народъ малороссійскій враждебно смотрѣлъ на иноземную власть и западную цивилизацію, приносимую ему образованными поляками въ видѣ крѣпостного права. Базиліане основали въ Умани на счетъ доходовъ владѣльца училище на 400 учениковъ. Самъ владѣлецъ тогда жилъ въ другихъ своихъ помѣстьяхъ, поручивъ главное собраніе доходовъ своему комиссару, который жилъ въ замкѣ укрѣпленномъ налесадомъ и двумя башнями съ пушками у воротъ. Подъ городомъ была особая слобода Уманскихъ козаковъ изъ крестьянъ владѣльца, получавшихъ отъ него одежду, оружіе и значительныя угоды, при томъ они уволены были отъ всѣхъ податей, которыя за нихъ вносили ихъ родственники. На нихъ возложена была обязанность охранять замокъ, садѣйствовать комиссару и посессорамъ въ сборѣ налоговъ и сражаться съ возстающими противъ этихъ властей. Такіе частныя казачьи полки содержали тогда всѣ значительнѣйшіе владѣльцы въ Украинѣ изъ поляковъ. Въ Умани считалось 2600 козаковъ. Изъ нихъ 300 ходили по очереди въ Кристинополь, гдѣ жилъ тогда владѣлецъ. Цѣлый полкъ собирался кромѣ военнаго времени, одинъ разъ въ годъ, на Троицинъ день, для смотра. Желтый жупанъ, голубые шаровары и кунтушъ, желтая шапка съ чернымъ смушковымъ околышемъ,—таковъ былъ ихъ мундиръ. Вооружась по казацки, они выѣзжали на коняхъ къ Грекову лѣсу, становились по сотнямъ. Изъ города выносили знамена, бунчуки и прапоры при звонѣ колоколовъ, при звукахъ трубъ и литавръ. По окончаніи смотра графскій комиссаръ давалъ имъ пиръ. Подъ ихъ защиту собрались евреи и шляхта, когда вспыхнула въ Украинѣ послѣдняя революція противъ поляковъ и явился ужасный Желѣзнякъ. Въ Умань столько сбѣжалось шляхты и евреевъ, что не могли помѣститься въ городѣ, многіе стали табаромъ у Грекова лѣса и отдали свои пожитки комиссару Младановичу и ректору базиліанъ Проклію Костецкому на сохраненіе.

Такъ какъ взятіе Умани живо въ воспоминаніяхъ народныхъ и перешло въ область любимыхъ народомъ поэтическихъ легендъ, подобно Хмельницинѣ, то мы проводимъ здѣсь подробное описаніе этой катастрофы. Младаневичъ собралъ полкъ и, лаская козаковъ новыми графскими милостями, приказалъ идти на встрѣчу Желѣзняку. Въ церкви

св. Николая казаки присягнули и пошли по Звенигородской дорогѣ. Ихъ полковникъ, шляхтичъ Обухъ, въ полку ничего не значилъ. Главнымъ лицомъ былъ малороссіянинъ не привилегированнаго сословія, храбрый, умный, красивый и краснорѣчивый сотникъ Иванъ Гонта, уроженецъ села Росошекъ, которое графъ Потоцкій предоставилъ ему во владѣнію вмѣстѣ съ другою деревнею Отрадовкой. Графъ любилъ Гонту и Гонта былъ ему переданъ. Перейдя съ полкомъ за предѣлы Уманщины, Гонта сталъ табаромъ въ степи и рѣшился ждать Желѣзняка. Въ концѣ третьей недѣли пріѣхали Смѣлянцы уговаривать его стать совокупно за вѣру и Украину онъ отвѣчалъ, что не подниметь рукъ на своего пана-батка. Вдругъ въ Умани заговорили, что Гонта соединился съ Желѣзнякомъ. Кто обнародывалъ клевету неизвѣстно, но самоуправство шляхты въ магнатскихъ владѣніяхъ было въ небольшомъ размѣрѣ тоже, что самоуправство магнатовъ въ королевствѣ. Посеесоры упростили Младановича вызвать Гонту и отрубить ему голову. Младановичъ послалъ гонца съ требованіемъ, чтобы сотники явились въ Умань для совѣщанія. Всѣ три сотника и атаманъ прискакали. Тогда комиссаръ, сопровождаемый ксендзами и панами, вышелъ на площадь и всенародно сказалъ: «пане Гонта! доносятъ мнѣ, что ты ведешь переговоры съ Желѣзнякомъ Я не хочу этому вѣрить» и проч. Гонта до слезъ былъ огорченъ, почитая честь свою опозоренной. Ксендзы привели его къ новой присягѣ и онъ уѣхалъ изъ Умани. На дорогѣ онъ узналъ, что паны покушались на его жизнь, старались вооружить противъ него графа; онъ рѣшился отмстить. Въ таборѣ онъ засталъ письмо отъ Желѣзняка, который, указывая на всегдшнюю готовность пановъ къ предательству, умолялъ его стать за вѣру и отечество поработенное и поруганное поляками и въ награду сулилъ Уманское княжество. Казаки на радѣ рѣшили, что весь полкъ оскорбленъ панами и объявили Гонтѣ, что не пойдутъ съ нимъ никуда, кромѣ на Умань. Гонта наконецъ рѣшился: далъ средства Обуху бѣжать за границу, самъ принялъ чинъ Уманскаго полковника и отправилъ Желѣзняку обѣщаніе быть съ нимъ за-одно и ждать его подѣ Уманемъ. Паны были въ тревогѣ. Извѣстій изъ полка не было; одни совѣтовали отправить въ Таращу женъ и дѣтей, другіе противорѣчили и страхъ овладѣлъ умани. Землемѣръ Шафрановскій, нѣкогда служившій подѣ знаменами Фридриха Великаго, взялся укрѣпить лагерь и таборъ. Въ таборѣ было до 6000 душъ. Это число съ каждымъ днемъ увеличивалось. Гарнизонъ былъ не великъ, всего въ 60 человекъ. Для защиты стѣны нарядили евреевъ; Шафрановскій влѣзъ на башню и наблюдалъ окрестности. Черезъ три дня появился Уманскій полкъ. Рѣшили, что Желѣзнякъ разбитъ и что Гонта возвращается; но Гонта подошелъ къ Грекову и сталъ готовиться къ битвѣ. Надежда еще разъ обманула пановъ: они думали, что Гонта готовится къ битвѣ съ Желѣзнякомъ. Вскорѣ пыль поднялась на пространствѣ необозримомъ по Звенигородской дорогѣ; открылась пестрая громада народа коннаго и пѣшаго. Передовой конецъ поровнялся съ Грековымъ и остановился; изъ толпы выѣхалъ

всадникъ, изъ полка выѣхалъ Гонта. Они съѣхались, другъ другу подали руки. Костецкій зазвонилъ во всѣ колокола и пошелъ крестнымъ ходомъ по городу, въ костелахъ и синагогахъ молились; Шафрановскій строилъ въ боевой порядокъ гарнизонъ, евреи становились по стѣнамъ городскимъ. Вдругъ 50 арестантовъ вырвались изъ тюрьмы, перескочили черезъ частоколъ и ушли къ Гонтѣ, а съ ними и козаки, служившіе при экономіи. Малороссіяне немедленно овладѣли таборомъ и облегли городъ; Уманскіе козаки приступили къ воротамъ; Смѣлянцы рубили и подкапывали налесады. Ихъ отражали картечью. Евреи стрѣляли безпрестанно, козаки отстрѣливались. Костецкій нѣсколько разъ обошелъ городъ съ процессіей; осада длилась. Въ городѣ не стало воды потому, что козаки овладѣли зарѣчнымъ предместьемъ и стали на самомъ берегу узкой рѣчки; осажденные пили медъ, вино и наливку. Послѣ тридцатичасовой пальбы не стало и пороху. Желѣзнякъ и Гонта вступили въ городъ. По улицамъ и въ домахъ полилась кровь. Гонта собственною рукою убилъ Младановича, Шафрановскій убитъ на башнѣ, Костецкаго подняли на копьѣ, а учениками его завалили колодезь, надъ которымъ поставлена была послѣ ратуша. Всего было истреблено въ одинъ день до 18 тысячъ жителей Умани. Желѣзнякъ сталъ обозомъ подъ Уманью и здѣсь назначилъ главную квартиру. Съ утра до ночи раздавались пированья, козацкія пѣсни, громъ пушекъ, ружейная пальба. Желѣзнякъ объявленъ гетьманомъ Украинскимъ—княземъ Смѣлянскимъ—батькомъ козацкимъ; Гонта—полковникомъ и княземъ Уманскимъ; сотникъ Пантелеймонъ Власенко—правителемъ и казначеемъ Уманщины. Желѣзнякъ разсыпалъ отряды, къ которымъ на каждомъ шагу прибывалъ народъ. Грановъ. Монастырица. Тепликъ, Дашевъ, Тульчинъ, Гайсинъ, Босовка, Жидичинъ, Ладыжинъ, были разграблены, корчмы, фольварки, панскіе дома выжжены. Въ это время правительство польское усмиряло Барскую конфедерацію. Какъ по этому такъ и по слабости своей оно не могло отрядить достаточно войска противъ Желѣзняка и лишь небольшой отрядъ въ 400 человекъ отправленъ былъ подъ начальствомъ полковника Стемпковскаго. Но Императрица Всероссійская прислала полковника Кречетникова съ большимъ полкомъ конницы и съ 1000 Донцевъ. Этому послѣднему отряду удалось хитростью схватить Гонту и 2000 его товарищей и передать Стемпковскому для казни. Гонта казненъ поляками въ селѣ Сербахъ, не доѣзжая Могилева на Днѣстрѣ. Его товарищей развозили по городамъ и мѣстечкамъ Украинскимъ до самаго Львова. Вѣшали, рубили головы, отрубали на крестъ руку и ногу, Залѣчивали и пускали на страхъ народу; инымъ связывали руки вверхъ, обматывали соломой со смолою зажигали и водили по улицамъ. Въ Лысянкѣ Стемпковскій повѣсилъ безъ розыска 600 человекъ. Въ другихъ возставшихъ мѣстечкахъ казни произведены въ такомъ же размѣрѣ. Максимъ Желѣзнякъ отвезенъ Донцами въ Кіевъ, а оттуда въ Москву. Мѣсто и родъ его смерти остались неизвѣстны. Бондаренкова ватага была переловлена сотникомъ Проскуринскимъ близъ Макарова и Чернобыля. Матронинскій монастырь

въ окрестностяхъ коего началось революціонное движеніе, опустошенъ и разграбленъ и нѣсколько монаховъ убито. Изъ иныхъ сель брали на казнь десятого. Виновныхъ и подозрѣваемыхъ тогда приводили въ Житомиръ въ судную комиссію. Осужденныхъ прежде мучили земляною работою, потомъ привозили въ мѣстечко Кодню, клали ихъ рядами на колоду надъ глубокою ямою и рубили имъ головы. Когда же ямы наполнялись, остальные осужденные засыпали и рыли новую для себя. Такія казни и мучительства, какъ извѣстно, были обыкновенны. Украинцы равнодушно смотрѣли на нихъ и надѣялись заплатить; ожесточеніе овладѣвало ими и рѣзня долго не унималась. Послѣ коліивщины Умань много упала, число домовъ и жителей въ немъ значительно уменьшилось. Въ 1834 году Умань, будучи уѣзднымъ городомъ, конфискованъ вмѣстѣ съ другими помѣстьями графа Александра Потоцкаго, а съ устройствомъ въ 1839 году изъ этихъ помѣстій военныхъ поселеній сдѣлался военнымъ городомъ, главнымъ въ пяти округахъ Кіевского и Подольскаго поселенія. Съ этого времени городъ постоянно устраивается по принятому плану. Въ 1845 году Умань получаетъ гербъ.

Въ настоящее время съ закрытіемъ военныхъ поселеній, Умань нисходитъ на отенень обыкновеннаго уѣзднаго города.

Важнѣйшую достопримѣчательность Умани составляетъ извѣстный Царицынъ-садъ, прежде называвшійся Софіевкою. Садъ этотъ справедливо почитается однимъ изъ лучшихъ и замѣчательнѣйшихъ садовъ нашего отечества. Въ немъ природа и рука человѣческая соединили свои усилія, чтобы непрерывно украсить его всею прелестью мѣстоположенія и дарами искусства. Живописныя скалы, шумные водопады, бьющіе фонтаны, прохладные гроты, превосходные статуи и непроницаемая тѣнь, мощно разросшихся деревьевъ изумляютъ неожиданностью взоръ путника, утомленнаго печальнымъ однообразіемъ окрестныхъ мѣсть. Немного возвышенная равнина, на склонахъ которой раскинутъ Умань, перерѣзана болѣе или менѣе узкими оврагами и балками. Въ трехъ такихъ балкахъ, сходящихся къ югу въ одну лощину, расположена большая часть Уманскаго сада. Его низменное въ сравненіи съ окрестностью расположеніе по склону, открытому только къ югу, образуя естественное прикрытіе, чрезвычайно для него выгодно еще и тѣмъ, что оно весьма способствуетъ устройству въ немъ водопадовъ и бьющихъ фонтановъ, которые снабжаются водою изъ пространнаго пруда, находящагося къ востоку на возвышенной равнинѣ, обнимающей садъ. Садъ этотъ основанъ въ 1796 году и занимаетъ пространства 107 десятинъ. Несмотря однако на разнообразное и живописное положеніе Уманскаго сада, ему поставляютъ въ недостатокъ то, что въ немъ деревья и кустарники разгруппированы не съ надлежащимъ искусствомъ, что въ немъ не позаботились приготовить искусно точки зрѣнія на садъ и его живописнѣйшія мѣста, что признается лучшимъ украшеніемъ садовъ, а также то, что въ немъ не много породъ растений, какъ экзотическихъ, такъ и мѣстныхъ.

Мѣстечко **Бѣлая-Церковь** стоитъ на обширной равнинѣ по обѣимъ старонамъ рѣки Роси и ручья Ротка въ нее впадающаго, въ самой срединѣ Васильковскаго уѣзда, въ 81 верстѣ отъ Кіева.

Положеніе Бѣлой-церкви и историческія указанія удостовѣряютъ, что это мѣстечко есть древній Георговъ или Юрьевъ-на-Роси, данный въ удѣлъ Юрію Владиміровичу и каѳедра епископовъ Норосскихъ или Юрьевскихъ. Въ 1195 году Юрьевъ былъ разоренъ Половцами и Юрьевцы, по свидѣтельству лѣтописи, бѣжали съ епископомъ Мариномъ и засѣли въ Святополкъ-градъ. Черезъ 10 лѣтъ Юрьевъ возобновленъ великимъ княземъ Кіевскимъ и возстановлена въ немъ каѳедра. Къ Юрьеву относятъ тѣ историческія событія, которыя въ этотъ періодъ времени происходили на урочищѣ Ротку, такъ какъ Ротокъ вивдаетъ въ Рось въ самой срединѣ Бѣлой церкви и подъ этимъ именемъ и доселе известна часть мѣстечка, примыкающая къ этому ручью. Такъ въ 1151 г. Изяславъ Мстиславовичъ великій князь Кіевскій на рѣкѣ Ротку одержалъ побѣду надъ Георгіемъ Суздальскимъ и Ольговичами, а также Половцами, при чемъ много храбрыхъ пало въ битвѣ, много погибло въ болотѣ, а много было пленено. Георгій Суздальскій, оставленный Половцами, ушелъ за Днѣпръ въ Переяславль. Въ 1311 году Юрій князь Слуцкій на урочищѣ Ротку поразилъ на голову татаръ, потерявши здѣсь 8 тысячъ убитыми. Это была первая побѣда западно-русскихъ князей надъ татарами за которою слѣдовала побѣда надъ ними Гедемина, при Ирпенѣ, а затѣмъ уже знаменитая побѣда Дмитрія Донскаго на Буликовомъ полѣ. По этимъ двумъ пораженіямъ совершившимся у Бѣлой церкви можно судить, что въ смутныя времена удѣловъ, и въ особенности послѣ паденія Кіева и великаго княжества Кіевскаго, много бѣдъ пронеслось надъ мѣстомъ занимаемымъ нынѣ Бѣлой-церковью. Удары Половцевъ, нашествія монголовъ, междуусобицы князей и наконецъ набѣги татаръ обратили въ прахъ и пепелъ древній Юрьевъ. Даже имя его вышло изъ памяти вновь поселившихся здѣсь жителей. Только бѣлѣющія развалины каменной церкви дали новое названіе древнему Юрьеву. Подъ помянутымъ своимъ именемъ Бѣлая церковь упоминается очень рано польскими лѣтописцами, а именно въ концѣ XIV вѣка. Около этого времени должно полагать новое заселеніе Бѣлой церкви, когда жители были обезопасены Литовскимъ войскомъ отъ набѣговъ татарскихъ хотя на нѣкоторое время. Но такъ какъ нашествія татаръ и послѣ сего времени могли возобновиться въ большей или меньшей мѣрѣ, то для безопасности края, а още болѣе въ видахъ утвержденія Польскаго господства, по распоряженію Польскаго правительства Симеонъ Глѣбовичъ, князь Прунскій, воевода Кіевскій, около 1550 года заложилъ въ Бѣлой церкви замокъ, предоставивши при томъ мѣщанамъ разныя льготы. Съ этого времени Бѣлая церковь принимаетъ другой видъ, восходитъ на стѣпень города, содержитъ до временъ Хмельницкаго постоянный польскій гарнизонъ и дѣлается главнымъ центромъ одного изъ богатѣйшихъ коронныхъ старостовъ Бѣлоцерковскаго, коего доходы жаловались Польскими королями знаменитѣйшимъ сановникамъ королевства.

Пользуясь выгоднымъ положеніемъ, обезопасенная крѣпостью отъ нападенія татаръ, Бѣлая церковь считалась въ это время значительнейшимъ городомъ въ Украинѣ, такъ что имя ея входило въ договоры Польши съ Россією и Турціей; о срытіи крѣпости ея и уменьшеніи польскаго гарнизона хлопотали въ сеймахъ Малороссійскіе предводители; по имени ея былъ названъ полкъ, къ которому принадлежало 19 окрестныхъ мѣстечекъ; неоднократно переходила отъ одного государства къ другому, была городомъ Русскимъ, Малороссійскимъ, польскимъ и едва не сдѣлалась Турецкимъ, за обладаніе ею въ продолженіе столѣтней войны за Малороссію безпрестанно сражались на поляхъ ея россіяне и поляки; жители пользовались всегда городскими правами, имѣли своихъ войтовъ, бурмистровъ, судились магдебургскими правами и подобно прочимъ городомъ королевства: Киеву, Вильнѣ, Гродно въ обезпеченіи своей вольности получали королевскія привилегіи. Если къ концу прошлаго вѣка Бѣлая церковь обращена въ обыкновенное владѣльческое мѣстечко, то въ этомъ виноваты Бѣлоцерковскіе граждане XVII вѣка, принимавшіе сердечное участіе въ возстаніи Малороссіи за вѣру и народность русскую. Со временъ Хмельницкаго, Бѣлая церковь стряхнула съ себя польское иго, перестала считаться доходнымъ для магнатовъ староствомъ и раздѣлила впоследствии участь прочихъ Украинскихъ городовъ. Однако при гетманѣ Виговскомъ, когда поляки опять овладѣли западной Украиной, опять была возобновлена ими и Бѣлоцерковская крѣпость, а 4-ю статью Андрусовскаго мира было постановлено, что Царь не будетъ принимать въ свою оборону козаковъ, живущихъ въ Немировѣ, Павлочи и Бѣлой церкви и до этихъ городовъ вступаться не будетъ.

Впрочемъ какъ только поляки были оставлены сами себѣ, то уже въ 1702 году извѣстный Семень Палій, Хвастовскій полковникъ, овладѣлъ Бѣлоцерковскою крѣпостью, взявъ въ плѣнъ польскій ея гарнизонъ. Въ этомъ году Палій, соединившись съ Орликомъ, Цыганчукомъ и Коробкою подступили подъ мѣстечко Бѣлую церковь, но храбрый городской гарнизонъ состоявшій изъ восьмидесяти только человекъ, умѣлъ дать отпоръ. Отбитый отсюда Палій, удалился къ Бердичеву, Чушову и Пяткѣ, возмущая по дорогѣ мѣстечки и деревни. Возвратившись съ подкрѣпленіемъ, онъ опять пытался взять Бѣлую Церковь и только потерялъ довольно своихъ людей, но отступая оставилъ тайныя засады вокругъ замка. Осажденные обрадовались отступленію козаковъ, а комендантъ Ганецкій, возвращавшійся въ крѣпость послѣ осмотра города былъ окруженъ толпою козаковъ, скрывавшихся въ засадѣ, вытесненъ въ поле и, не будучи въ состояніи возвратиться въ замокъ, рѣшился бѣжать въ Хвастовъ, гдѣ жилъ самъ Палій, желая у него спасти свою жизнь. Палій принялъ Ганецкаго хорошо, но оставилъ его подъ стражею. Изъ двухъ условій предложенныхъ Паліемъ—умереть или сдать крѣпость—Ганецкій избралъ послѣднее. По его письму офицеры гарнизона, обезпеченные обѣщаніемъ пощады, сдали крѣпость Палію, но козаки прежде всего отобрали у нихъ оружіе, а потомъ всѣхъ вырѣзали. Такія жестокости были въ то время обыкновенны у россіянъ и поляковъ. Опасаясь мщенія Польши, Палій отдался подъ Россійскую держа-

ву съ городами, бывшими въ его власти. Это подчиненіе не было однако же признано даже Россією, какъ противное недавно заключенному ею съ Польшею трактату. Король между тѣмъ жаловался Петру Великому на Палія. Польское правительство формально требовало отъ Россіи возвращенія Бѣлоцерковщины, а въ особенности Бѣлоцерковской крѣпости — древняго оплота власти поляковъ на Украинѣ.

Петръ Великій, цѣня доблести Палія и зная угнетенное состояніе православія въ странахъ подвластныхъ польшѣ, удовлетвореніе требованія польскихъ пословъ ограничилъ повелѣніемъ гетману Мазенѣ, чтобы онъ о возвращеніи отъ Палія Бѣлоцерковской крѣпости Польшѣ и объ успокоеніи тамошнихъ чиновъ «наиприближайшее стараніе имѣлъ и Палія пристойными способами къ тому приводилъ». Но у Мазены были свои виды для Палія и его владѣній. Зависть громкой его славы и народной къ нему любви вмѣстѣ съ желаніемъ захватить его богатства, овладѣло душою гетмана честолюбивого и корыстолюбиваго. 1706 годъ Мазена дѣловалъ въ Хвастовѣ съ войскомъ. Здѣсь клеветы поляковъ на Палія будто-бы за обиды, наглости, озарничества и возмущенія, которыя имъ самимъ принадлежали, были для Мазены достаточнымъ предлогомъ къ тому чтобы привести въ исполненіе злобный умыселъ, погубить Хвастовскаго полковника. Но Мазена, избавившись отъ опаснаго совмѣстника въ Украинѣ, самъ не думалъ возвращать польшѣ Бѣлую церковь. На Царское же о немъ требованіе отвѣчалъ графу Головкину, что всѣ Заднѣпровскіе полковники негодуютъ за отдачу этого города, говорятъ что скорѣе погибнуть нежели поддадутся подъ нго польское; что, если поляки пріобрѣтутъ Бѣлую церковь отъ Государя, то будутъ вырѣзаны козаками, и т. д. Считая себя теперь уже вполне безопаснымъ, Мазена въ здѣшнемъ замкѣ собралъ всѣ свои сокровища. Но собранное неправдою и убійствомъ богатство недосталось измѣннику. Послѣ Полтавскаго пораженія скарбы Мазены были открыты и сдѣланы добычею князя Головина, а крѣпость занята русскимъ гарнизономъ. Съ того времени Бѣлоцерковская крѣпость была занята русскими войсками до 1715 года, въ которомъ отдана польскимъ комиссарамъ. Теперь Бѣлая церковь, въ третій разъ возвращенная Польшѣ, сдѣлана опять королевскимъ городомъ и объявлена староствомъ съ принадлежавшимъ къ ней округомъ. Воевода русскій былъ большею частью вмѣстѣ съ тѣмъ и старостою Бѣлоцерковскаго округа. Однако жители причислялись къ свободнымъ сословіямъ, были раздѣлены на цехи по ремесламъ и имѣли собственный судъ и управленіе.

Но польское правительство, помнило преданность Бѣлоцерковскихъ мѣщанъ, какъ и прочихъ Малороссійскихъ городовъ: Корсуня, Богуслава, Лысянки, Ставищъ, дѣлу Малороссіи при Хмельницкомъ и Паліѣ II вотъ въ 1774 году совершаются извѣстные акты взаимныхъ подарковъ между послѣднимъ польскимъ королемъ и его вельможами, избравшими его на тронъ. Присоединеніе древне русскихъ восточныхъ частей государства къ Россіи дѣлается неизбѣжнымъ и очевиднымъ, почему Примасъ королевства съ знатнѣйшими вельможами постановили именемъ сейма подарить эти города съ ихъ округами въ личную соб-

ственность короля. А король немедленно раздарилъ ихъ своимъ вельможамъ по составленному заранѣ росписанію. Такимъ образомъ Бѣлая церковь поступила въ частную собственность короннаго гетмана Графа Кеверія Браницкаго съ 100,000 окрестныхъ жителей русскаго происхожденія, которые и были обращены въ крѣпостное состояніе и принисаны къ имѣнію. Бѣлоцерковскій замокъ, котораго въ настоящее время кромѣ незначительныхъ валовъ нѣтъ и слѣда, почитался польскимъ правительствомъ за единственное на Украинѣ укрѣпленное мѣсто, которое служило складомъ жизненныхъ и аммуничныхъ потребностей. Около 1647 года Стефанъ Чарнецкій, желая имѣть точку опоры въ войнѣ съ казаками, построилъ его наново при помощи искуснѣйшихъ инженеровъ. Въ 1663, 4 5 и 6 годахъ комендантомъ Бѣлоцерковской крѣпости былъ генераль лейтенантъ Янъ Стохурскій, считавшійся въ то же время начальникомъ всѣхъ украинскихъ войскъ. Въ это время Бѣлоцерковскій гарнизонъ состоялъ изъ 2000 человекъ, кромѣ козакаго полка, называвшагося Бѣлоцерковскимъ. По причинѣ безпрестанныхъ въ этомъ краѣ волненій, снабженіе гарнизона жизненными припасами совершалось съ большимъ трудомъ такъ что не разъ обнаруживался въ крѣпости голодъ. Доставленіемъ для гарнизона провіанта должны были заботиться украинскіе гетманы; случалось, что гетманы ссылаясь на невозможность и бѣдность страны, опустошенной войною, на отрѣзъ отказывали въ провіантѣ и гарнизонъ принимался за грабежи. Утѣшенія эти возбуждали неудовольствіе жителей, а внослѣдствіи это послужило поводомъ неоднократныхъ со стороны козаковъ требованій о совершенномъ выводѣ, или по крайней мѣрѣ уменьшенія польскихъ гарнизоновъ въ крѣпостяхъ ихъ страны. Впрочемъ это былъ только предлогъ, а на самомъ дѣлѣ для козаковъ было важно совершенное удаленіе изъ края поляковъ, владычество которыхъ было такъ тягостно для всѣхъ. Когда въ 1667 году въ договорѣ подгаецкомъ козаки настаивали, чтобы уменьшенъ былъ гарнизонъ въ Бѣлой церкви, утверждая, что въ прежнемъ числѣ онъ не можетъ быть содержанъ безъ притѣсненія жителей, то желаніе это не было уважено. Около 1734 года Станиславъ Антоній Свидзинскій, будучи полковникомъ милиціи украинской, начальствовалъ въ замкѣ и настоялъ чтобы жители и староста Бѣлоцерковскій замокъ вновь возобновили. Люстрація 1612 года такъ говоритъ объ этомъ замкѣ: «Замокъ подъ рѣкою Росью расположенъ на городищѣ, высоко возвышающемся надъ городомъ и при томъ со стороны рѣки скалистомъ, окруженъ валомъ и дубовыми кольями; къ нему одни ворота въѣздные дубоваго дерева построены въ концѣ моста опирающагося въ гору. Въ землѣ построены жилища по валу рядомъ, начиная отъ избы, которою изъ города входятъ въ замокъ. Изба, въ которой живетъ панъ подстароста, большая, сосноваго дерева безъ каморы, имѣющая окна на обѣихъ сторонахъ: въ замокъ и на городъ. Другая изба столовая, напротивъ якирь, построенный на сваяхъ. Около той избы комната, поставленная вдоль вала, а за нею избочка маленькая съ перегородкою; за тою другая избочка изъ стараго дубоваго дерева, на верху которой комора съ крылечками, на подобіе

башенекъ. За сею избочкою на валу двѣ коморы и снижарня, построенныя въ замѣтъ, а при нихъ кухни съ двумя пекарнями; надъ рѣкою конюшня также въ замѣтъ и подземный тайникъ къ рѣкѣ. Угловыхъ башенъ и свай 4, каплица, а отъ нея недалеко пороховая, здѣсь же цехаузь для пушекъ и другихъ надобностей. Больше въ замкѣ нѣтъ никакихъ строеній кромѣ коморъ въ которыхъ жители хранятъ свои пожитки». Нынѣ на мѣстѣ замка возвышается великолѣпная Римско-католическая церковь.

Трудно обозначить границы, какія въ прежнихъ вѣкахъ имѣли округъ и старство Бѣлоцерковское. Было время, когда Тараща, Сыница, Лысянка, Сквиря, Таборовъ входили въ составъ этого обширнаго округа. Начавши отъ границы Хвастовскаго Бискупскаго имѣнія, старство простиралось до самой Звенигородки. Нѣсколько позже его окружали съ сѣвера Хвастовское имѣніе, съ сѣверозапада и запада старство Романовское и Павлочское, съ юга Ставицкое и Богуславское, съ востока граничила Кіевская область. Впрочемъ все это пространство было глухою пустынею, дикою безпредѣльною степью. Только надъ рѣками, по ярамъ то тамъ, то сямъ были разбросаны слободы, хутора и пасѣки мѣщанъ Бѣлоцерковскихъ, подаренные имъ въ разное время польскими королями. Границъ опредѣленно обозначено въ этихъ надѣлахъ не было. Тамъ оканчивались границы мѣщанскихъ поселеній, гдѣ останавливала ихъ сила крѣпшаго. Съ теченіемъ времени Бѣлоцерковщина болѣе и болѣе уменьшалась въ своемъ пространствѣ. Урочище Лысянка въ царствованіе Сигизмунда III, сдѣлалось собственностью Яна Даниловича; Сквиря была присоединена къ Романовскому староству. Впослѣдствіи Тараща, Сыница, Таборовъ сдѣлались особыми староствами. Кромѣ того въ 1659 году польское правительство, переводившее Малороссіянъ въ крѣпостное состояніе, подарило въ Бѣлоцерковскомъ староствѣ Кошеватское имѣніе фамиліи Млодецкихъ. Остальная Бѣлоцерковщина въ позднѣйшее уже время была раздѣлена между братьями Браницкими изъ коихъ одинъ получилъ собственно Бѣлую церковь, другой Богуславъ, а третій Ставище.

Мѣстечко **Корсунъ** лежитъ при впаденіи ручья Корсунки въ рѣку Рось въ 43-хъ верстахъ отъ Канева и въ 33-хъ отъ Богуславля на югъ. О Корсунѣ упоминается въ числѣ городовъ, основанныхъ, какъ полагають, великимъ княземъ Ярославомъ на рѣкѣ Роси. Въ 1195 году Корсунъ считается уже однимъ изъ значительныхъ пограничныхъ городовъ и князья спорили между собою за право владѣнія имъ вмѣстѣ съ городами: Торческомъ, Каневомъ, Трипольемъ и Богуславлемъ. Въ XIII, XIV и XV вѣкахъ Корсунъ раздѣлялъ общую участь украинскихъ городовъ и оставался долгое время безлюднымъ и раззореннымъ или правильнѣе, объ немъ письменно не упоминается до 1580 года, когда дана королемъ Баторіемъ привилегія на укрѣпленіе и заселеніе Корсуна и на нѣкоторое облегченіе для жителей. Эта привилегія была выдана по прошенію двухъ князей Вишневецкихъ — каштеляна Кіевского и старостъ Черкасскаго и Каневскаго. Они представляли, что большую пользу должно принести основаніе города на Корсунскомъ урочищѣ, лежащемъ на дорогѣ, по которой татары имѣли обыкновеніе вторгаться въ Польшу.

Жителямъ предоставлено пользоваться магдебургскимъ правомъ съ устраненіемъ всѣхъ несогласныхъ съ нимъ правъ и обычаевъ русскихъ и польскихъ. Мѣщане освобождены отъ начальства и власти воеводъ, каштеляновъ, судей, подкоморныхъ, подсудковъ и другихъ земскихъ чиновниковъ, по всѣмъ уголовнымъ и гражданскимъ дѣламъ, въ коихъ должны были отвѣчать только передъ войтомъ и лавниками, отъ города избранными а войтъ предъ королевскимъ судомъ. Мѣщане должны были во время войны выступать противъ непріятеля подъ командою избраннаго войтомъ старосты. Другая привилегія 1585 года на пергаментѣ написанная, съ подписью королевскою, о пожалованіи городу Корсуню отдѣльнаго герба, и по настоящее время хранится у нынѣшнихъ владѣльцевъ Корсуни. Въ 1592 году Корсунскіе мѣщане получили отъ Сигизмунда III подтвердительную привилегію, и въ 1598 другую, изъ которой между прочимъ видно, что жители терпѣли разныя притѣсненія отъ посессоровъ Каневского старосты. По ревизіи этого староства въ Корсунѣ въ 1616 году казацкихъ домовъ было 1300. Они не платили никакихъ податей и, кромѣ военной службы, не отбывали никакихъ повинностей и даже не допускали присланныхъ чиновниковъ къ люстраціи. Черезъ шесть лѣтъ т. е. въ 1622 году показано уже 262 мѣщанина, которые платили ежегодно чиншъ въ 178 злотыхъ.

Во время войны при гетманѣ Павлюкѣ, Корсунь принималъ дѣятельное участіе въ возстаніи противъ поляковъ, такъ что польскій гетманъ Конецпольскій, выступая противъ козаковъ къ Кумейкамъ, долженъ былъ сперва занять Корсунь, чтобы обезпечить себя съ тыла. Но болѣе всего Корсунь память побѣдою, одержанною Богданомъ Хмельницкимъ надъ поляками близъ этого мѣстечка. Поляки, ретируясь отъ Черкассъ къ Корсуню и Богуславу, остановились возлѣ Корсуни и хотѣли его зажечь, но встрѣтивъ сильный отпоръ со стороны козацкаго отряда, рѣшились отступить къ Богуславу. Хмельницкій, узнавши объ этомъ намѣреніи, зашелъ впередъ съ значительнымъ войскомъ къ одной узкой и лѣсной долинкѣ, по названію «Крутой Балкѣ», лежавшей на пути поляковъ. Въ одну ночь онъ перекопалъ эту долину поперечнымъ глубокимъ ровомъ, въ милю длиною, и засѣлъ въ заросляхъ со всѣми силами въ ожиданіи поляковъ. Вскорѣ они явились, не соблюдая въ походѣ никакихъ предосторожностей, въ большомъ безпорядкѣ. Начали спускаться съ крутыхъ горъ въ долину. Артиллерія впереди подоидя ко рву, остановилась, люди закричали спускавшемуся обозу «стой! стой!» Но тяжело нагруженные возы не могли удержаться на крутизнѣ и ринулись въ долину со всего разгона, опрокидывая одни другихъ. Люди, лошади, возы все пережмалось въ безпорядкѣ. Въ эту минуту вышли изъ засады Хмельницкій съ 40000 войска, окружили со всѣхъ сторонъ поляковъ, разбили ихъ на голову и взялъ въ плѣнъ обоихъ гетмановъ — коронаго и литовскаго, предводительствовавшихъ ими. Въ 1675 году гетманъ Самойловичъ перевелъ въ восточную Украину весь Корсунской полкъ, и оставленный Корсунь былъ сожженъ поляками; въ 1702 году полковникъ Самусь и Палій, овладѣвши Корсунемъ, въ свою очередь до тла разгромили его.

Корсунь считался въ ту пору значительною крѣпостью въ Украинѣ, потому что въ немъ былъ арсеналь казачьяго войска. Въ 7-й статьѣ договора Юрія Хмельницкаго сказано, чтобы «артиллеріи войсковой быть въ Корсунѣ». По этой вѣроятно причинѣ въ новыхъ Переяславскихъ статьяхъ, заключенныхъ при избраніи гетмана Самуїловича въ 1674 году, назначено было сборное мѣсто для казацкихъ войскъ, въ случаѣ нашествія непріятеля, у рѣки Расовы между Каневомъ и Корсунемъ. Недостатокъ вооруженія въ войскѣ могъ быть тогда пополненъ изъ Корсунскаго арсенала. Другимъ доказательствомъ важности Корсуни, какъ хорошо укрѣпленнаго мѣста, служитъ универсалъ 1675 года Чигиринскаго гетмана Дорошенка, въ которомъ онъ уговариваетъ народъ не сдаваться польскому королю, но забравши женъ, дѣтей и имущество, укрываться въ Корсунѣ, куда онъ придетъ къ нимъ на помощь съ многочисленною Татарскою ордою.

Послѣ того Турки нѣсколько разъ овладѣвали Корсунемъ и разоряли его; однако во время Мазепы онъ считается еще крѣпкимъ пунктомъ, ибо занятъ былъ въ 1713 году Палиемъ и Самусемъ въ числѣ другихъ значительнѣйшихъ городовъ, а также въ 1768 году во время послѣдняго усилія Малороссіянь отбитыя отъ польскихъ магнатовъ, обращавшихъ Украинскіе города въ частныя свои владѣнія постепенно принуждавшихъ населеніе къ панщинѣ.

Немедленно по усмиреніи Палія и Самуся, Корсунь подвергся участи предназначенной поляками для всѣхъ украинскихъ городовъ. Онъ составилъ одно изъ старостинскихъ имѣній, отдававшихся вельможамъ въ пожизненное владѣніе и большею частію обрацаемыхъ въ вотчины. Корсунь однако, по вниманію къ его значительности, въ ряду украинскихъ городовъ, привилегію короля Станислава-Августа въ 1792 году былъ освобожденъ отъ старостинскаго суда.

Въ 1765 году Корсунемъ и староствомъ владѣлъ князь Яблоновскій, а спустя нѣсколько лѣтъ право на него приобрѣтено Касперомъ Роголинскимъ воеводою Инфляндскимъ, вслѣдствіе выиграннаго о чемъ-то заклада; наконецъ послѣднимъ переуступлено старостинское право 12 Мая 1780 года, племяннику короля, князю Станиславу Понятовскому. При этомъ владѣльцѣ основано было въ Корсунѣ, замѣчательное по оригинальности идеи, заведеніе для обученія танцованію простолюдиновъ обоюбо пола. Въ 1787 году король Станиславъ-Августъ, возвращаясь изъ Канева, видѣлся здѣсь съ Австрійскимъ Императоромъ Іосифомъ II, ѣхавшимъ въ Херсонъ подъ именемъ графа Фалькенштейна. По присоединеніи края къ Россіи, Корсунское староство, въ нынѣшнемъ его составѣ, было пожаловано въ 1799 году въ потомственное владѣніе свѣтлѣйшему князю Петру Васильевичу Лопухину — генераль-прокурору и Министру Юстиціи при Императорахъ Павлѣ I и Александрѣ I. Жители рассказывали ужасы о казняхъ въ это время въ Корсунѣ произведенныхъ особо назначенными воинскими командами, для внушенія мѣщанамъ повинности новому порядку.

Замѣчателенъ въ Корсунѣ великолѣпный домъ владѣльца, расположенный вмѣстѣ съ разными экономическими строеніями, съ паркомъ

и лютеранскою церковью на каменных живописных островахъ Роси, соединяющихся между собою и съ мѣстечкомъ красивыми каменными съ арками мостами. Замокъ Корсунскій—древній, былъ огражденъ квадратнымъ валомъ съ 4-мя бастіонами и глубокимъ рвомъ. На валу дубовый частоколь, мостъ со взводомъ, ворота со стрѣльницами, посреди замка домъ для коменданта или губернатора и другія строенія. Въ мѣстечка есть также два укрѣпленные мѣста, извѣстныя подъ названіемъ «Замчища» и «Замочка». Слѣды давняго многолюдства Корсуни являются здѣсь во множествѣ человѣческихъ костей, находимыхъ на каждомъ шагѣ въ землѣ, при копаніи фундаментовъ, погребовъ и т. д. Часто находили также старинныя золотыя и серебряныя вещи, монеты, медали; но все это долго переходило въ руки евреевъ, которые, покуная древности за безцѣнокъ, тотчасъ переливали ихъ въ слитки. Наконецъ владѣльцѣ объявилъ, что будетъ платить за всякую вещь найденную, хотя бы его крестьяниномъ, болѣе, чѣмъ стоитъ металлъ. Тогда все, что находили, стали доставлять владѣльцу и такимъ образомъ сохранилось нѣсколько драгоценныхъ остатковъ старины. Изъ нихъ особенно замѣчательнъ золотой сосудъ, вѣсомъ въ 1 фунтъ слишкомъ, съ славянскими арабесками весьма чистой работы. При немъ была длинная цѣпь изъ толстой золотой проволоки. вмѣстѣ съ этимъ сосудомъ найдено, нѣсколько серебряныхъ ковшей съ гербомъ Московскаго государства. На одномъ изъ нихъ выставленъ 1619 годъ. Заключаютъ, что эти вещи достались какому нибудь козаку или шляхтичу во время Московскаго похода. Корсунскія находки, вмѣстѣ съ другими пріобрѣтеніями, составляли въ домѣ владѣльца довольно значительный музей.

Чигиринъ былъ въ старину важнымъ пунктомъ. Въ немъ и около него совершались великія военныя событія, имѣвшія, вліяніе на цѣлый здѣшній край. Самое названіе Чигирина, по мнѣнію нѣкоторыхъ, происходитъ отъ малороссійскаго слова „чогарникъ“, означающаго дубовый кустарникъ. Вѣроятно такой кустарникъ покрывалъ мѣсто, занимаемое нынѣ городомъ, въ эпоху татарскихъ нашествій. Въ началѣ XVI столѣтія Чигиринъ былъ главнымъ городомъ въ одномъ изъ 20-ти казацкихъ полковъ, называвшимся Чигиринскимъ. Въ 1576 году Стефанъ Баторій, преобразовывая малороссійскихъ казаковъ, пожаловалъ Чигиринъ вмѣстѣ съ Трактоміровымъ во владѣніи казацкихъ гетмановъ „на булаву гетманскую“. По образованію староствъ, Чигиринъ причисленъ къ Черкасскому староству, находившемуся въ концѣ XVI столѣтія во владѣніи князя Вишневецкаго. Въ 1596 году на поляхъ Чигиринскихъ произошла кровопролитная битва между поляками и казаками, предводимыми Наливайкомъ. Поляки въ ней были разбиты, но малороссіяне не умѣли извлечь выгоды изъ побѣды. По худой организаціи своихъ войскъ Наливайко принужденъ былъ отступить въ скорости за Днѣпръ и тамъ, возлѣ Лубенъ, окруженный польскими войсками, выданъ казаками гетману Жолкѣвскому и преданъ мучительной смерти; затѣмъ въ началѣ XVII столѣтія Чигиринъ оказывается, какъ мало-важное мѣстечко, приписаннымъ къ Корсунскому староству.

Знаменитый Богданъ Хмельницкій избралъ Чигиринъ столицею всей малороссіи, по его положенію, несравненно выгоднѣйшему для воинской защиты отъ поляковъ, нежели Черкассы, открытые со всѣхъ сторонъ. Здѣсь въ 1650 году, послѣ рѣшительныхъ побѣдъ, онъ принималъ знаменитое посольство трехъ сосѣднихъ державъ: Россіи, Польши и Турціи, предлагавшихъ Малороссіи вступить подъ покровительство своихъ государей. Въ продолженіе войнъ за Малороссію Чигиринъ нѣсколько разъ подвергался осадамъ и былъ центромъ значительныхъ военныхъ операций. Такъ въ 1661 году онъ выдержалъ осаду Юрія Хмельницкаго, приведшаго съ собой Поляковъ и Татаръ; въ 1677 году защищался нѣсколько недѣль противъ гетмана Брюховецкаго. Но величайшія бѣдствія и окончательное раззореніе онъ испыталъ во время гетманства Дорошенка, когда Русскіе, Поляки и Турки, одни за другими владѣли Чигириномъ. Въ 1677 году турецкій султанъ, освободивъ Юрія Хмельницкаго изъ Семибашеннаго замка, гдѣ онъ нѣсколько лѣтъ находился въ заточеніи, назвалъ его княземъ Сарматскимъ и отправилъ съ 60,000 арміею для завоеванія Чигирина и Кіева. Въ августъ того же года эта армія подошла къ Чигирину и узнавши, что Московско-казацкое войско приближается на помощь осажденнымъ, рѣшилось взять немедленно городъ приступомъ. Взорвавши подкопами укрѣпленія, Турки пошли на приступъ. Но Чигиринцы оказали отчаянное сопротивление и устояли до ночи. На другой день 60,000 вспомогательнаго войска переправилось за Днѣпръ. Тогда турки сняли осаду и отступили. Уже отъ этой непродолжительной осады Чигиринъ очень пострадалъ, всѣ окрестныя поля изрыты были шанцами и окопами. Однако же Самуїловичъ исправилъ укрѣпленія и ввелъ въ городъ 15,000 казацкаго гарнизона. На другой 1678 годъ болѣе 100,000 турокъ и татаръ снова явились подъ Чигириномъ и такой же силы Московско—казацкая армія пришла для защиты этого города и расположилась близъ Бужина. Обстоятельства тогда были рѣшительны не только для Малороссіи но и для Московскаго государства. Отъ побѣды той или другой стороны зависѣла участь обширнаго плодороднаго края, владѣніе которымъ довало рѣшительный перевѣсъ.

Визирь съ Юріемъ Хмельницкимъ явились предъ Чигириномъ 8 іюля 1678 года такъ внезапно, что часть гарнизона, занимавшаяся достройкою наружныхъ укрѣпленій, была застигнута въ расплохъ. При этомъ произошла первая четырехъ часовая битва, послѣ которой турки, потерявши до 2000 убитыми, были отброшены. Тогда Визирь отправилъ Аленскаго пашу къ Бужину для наблюденія за Самуїловичемъ и Рамодановскимъ, а Каплану-пашѣ приказалъ занять возвышеніе между городомъ и Русскимъ лагеремъ. Алексій паша вступилъ въ отдѣльныя стычки съ казацкими и московскими войсками. Самъ же Визирь и татарскій ханъ кидали бомбы и гранаты въ Чигиринъ, подводили подкопы и приступали съ разныхъ сторонъ. Осажденные, не довольствуясь отраженіемъ непріятели, дѣлами частыя, смѣлыя вылазки, врывались въ шанцы къ янычарамъ, кололи ихъ, брали въ плѣнъ и удивляли самыхъ враговъ непреодолимымъ мужествомъ. Въ послѣднихъ

числахъ іюли Россіане, по полученіи подкрѣпленій, оставили Бужинскій лагерь и начали наступательно дѣйствовать противъ Алепскаго пашы, котораго сбили и придвинулись къ городу, подобно облаку, извергающему изъ нѣдръ своихъ дождь и громы. Турецкая армія, расположенная на горѣ, висѣла, такъ сказать, надъ ними. Началась вновь битва, въ которой много погибло съ обѣихъ сторонъ. Ночью Черниговскій полковникъ Вислій Бурковскій началъ пробираться въ Чигиринъ. Его отрядъ не успѣлъ еще подойти къ горѣ, какъ, испуганный собственной рѣшимостью, не ожидая команды, далъ залпъ по спящимъ туркамъ и разбудилъ ихъ. Битва началась съ новымъ ожесточеніемъ и продолжалась цѣлый день. Наши принуждены были заночевать на мѣстѣ. Это было въ пятницу. Въ субботу рано весь строй Самуйловича и Ромодановскаго всколебался и пошелъ на гору. Казаки сбили главную турецкую батарею, отняли 27 пушекъ и погнали турокъ внизъ. Они бѣжали оглядываясь; наши гнались за ними запальчиво, съ самонадѣянностью людей, одержавшихъ начало побѣды. Вдругъ турки обратились лицомъ къ горѣ и погнали, нашихъ назадъ. Они рубили казаковъ до самой подошвы горы, гдѣ одинъ изъ полковниковъ обкидалъ свой отрядъ рогатками и остановилъ стремленіе нападавшихъ; бѣгущіе казаки вскочили въ рогатки; между тѣмъ остальные силы Россіинъ присоединились. Турки, видя невозможность болѣе бороться, бросились къ Тясмину. Визирь приказалъ зажечь за собою мостъ. Толпа сбилась на узкомъ пространствѣ перекадинѣ, приказаніе Визира было исполнено преждевременно: еще тѣснились турки, скидывая другъ друга въ воду, какъ мостъ запылалъ и обрушился.

Множество людей съ его обломками повалились въ воду. И до нынѣ осталось преданіе объ этой гибели мусульманъ и Чигиринскіе жители указываютъ то мѣсто, гдѣ паромъ соединяетъ низменную часть города съ верхнею.

Послѣ этой блистательной побѣды гетманъ и князь придвинулись къ городу и стали лагеремъ подъ лѣсомъ и надъ озеромъ, въ виду бывшаго дворца старшаго Хмельницкаго и кладбища. Семь сутокъ они стояли не трогаясь съ мѣста, не возобновляя битвы и отдыхая послѣ кровопролитій прошедшей недѣли. Они довольствовались тѣмъ, что могли имѣть сношенія съ осажденнымъ гарнизономъ и потеряли всю выгоду побѣды. Ихъ бездѣйствіемъ успокоенный Визирь, приготовился къ приступу упорнѣйшему. Гетманъ на смѣну въ Чигиринъ послалъ свѣжее войско и вызвалъ оттуда полкъ Гадячскій и другіе, бывшіе въ гарнизонѣ. Это обстрѣлянное, въ продолженіе долговременной осады, войско было замѣнено другимъ, которому показалось ново видѣть гранаты, бомбы, осколки стѣнъ. Въ пятницу взорвало часть стѣны, граната влетѣла въ проломъ; Ржевскій встрѣтилъ ее грудью. Съ его смертью водворился въ городѣ величайшій безпорядокъ. Въ субботу турки начали засыпать землею рвы. Въ воскресенье 10-го августа весь гарнизонъ вышелъ въ таборъ чествовать праздничный день; отобѣдалъ, перепился, возвратился въ городъ и уснулъ. Пользуясь этимъ случаемъ, враги бросились сквозь проломъ и черезъ засыпанные рвы. Гарнизонъ проснулся и вмѣсто того, чтобы бѣжать къ пролому, какъ бывало, дѣлали

привычные къ приступамъ его предшественники, пустился изъ города бѣгомъ, столпился на плотинѣ, люди начали падать въ воду и нѣсколько тысячъ здѣсь погибло. Только пѣхота козацкая, подъ горою, за церковью и Московскій отрядъ на горѣ, въ замкѣ, оборонялись до ночи. Турки проникли въ городъ и бозпощадно рубили женщинъ и дѣтей. Ночью, оставшіеся въ замкѣ войска набили пушки порохомъ и зажгли замокъ, потомъ построились въ колонну и, сдѣлавъ по туркамъ залпъ, рѣшились прорваться сквозь ихъ ряды силою. Турки не смѣли имъ препятствовать; ряды ихъ раздвоились и остатки Чигиринскаго гарнизона, сражаясь вошли въ гетманскій неподвижный станъ. Въ это время начался взрывъ замка, набитыхъ порохомъ пушекъ, запасовъ, магазиновъ. Груды камней, осколки мѣди упали на турокъ, истребили ихъ множество и стихло все.

Въ понедѣльникъ предъ восхожденіемъ солнца весь станъ Самуйловаго и Ромадановскаго, утраченный паденіемъ Чигирина, рушился къ Днѣпру, къ окопамъ Бужинскимъ. Ихъ переходъ былъ медленъ, вслѣдствіе стычекъ съ турками на каждомъ шагѣ. Во вторникъ они остановились на старомъ мѣстѣ и подновили укрѣпленія. Кара-Мустафа разорилъ Чигиринъ до основанія и пошелъ по пятамъ гетмана. Турки, Валахи, Татары, Молдоване и Юрій Хмельницкій все двинулись къ Бужину, чтобы нанести послѣдней ударъ Московско—казацкой арміи, припертой къ Днѣпру. Начался семидневный бой самый жестокій и кровопролитный ихъ когда либо происходившихъ въ тѣ времена. Но храбрость и усилія велико и малороссіянъ взяли верхъ и сраженіе окончилось бѣгствомъ всей неприятельской арміи. Побѣда была совершенная и при томъ первая, гдѣ русское оружіе столь рѣшительнымъ образомъ восторжествовало надъ отоманскимъ и послѣдствіемъ было то, что Порта отказалась отъ дальнѣйшихъ своихъ притязаній на Малороссію. Со времени этой осады Чигиринъ остался въ развалинахъ и запустѣнн. По прутскому договору онъ уступленъ Польшѣ и сдѣланъ съ окрестными селеніями староствомъ. Со времени возобновленія Чигирина въ XVIII столѣтіи, всѣ старинныя его привилегіи, на которыя документы были утрачены во время войнъ, пришли въ забвеніе и городъ сталъ нераздѣльною частью Чигиринскаго староства, въ полной зависимости отъ старостъ и ихъ управляющихъ, что было поводомъ ко многимъ притѣсненіямъ жителей и поборовъ съ нихъ разныхъ податей въ пользу вельможъ. Въ концѣ XVIII столѣтія Чигиринцы стали хлопотать о возобновленіи прежнихъ своихъ правъ. Вслѣдствіе чего въ 1792 году выдана была имъ королемъ Станиславомъ—Августомъ поновительная грамота, которой городъ былъ объявленъ вольнымъ и прежніе права его возстановлены въ той мѣрѣ, какъ это согласовалось съ положеніемъ о вольныхъ городахъ Польши. Этою же грамотою подтвержденъ и старинный гербъ Чигирина, данный ему еще въ 1592 году.

При образованіи въ 1797 году Кіевской губерніи, Чигиринъ отдѣленъ отъ староства того же имени и назначенъ уѣзднымъ городомъ Чигиринскаго уѣзда.

Отдѣлъ IV. СПРАВОЧНЫЙ.

А Узаконенія и распоряженія.

Одобренный Государственнымъ Совѣтомъ и Государственною Думою ЗАКОНЪ

объ измѣненіи и дополненіи нѣкоторыхъ постановленій о крестьянскомъ
землевладѣніи.

(Собр. Узак. и Расп. Прав. 19 Іюня 1910 г., отд. I; № 97).

I. Въ измѣненіе, дополненіе и отмѣну подлежащихъ узаконеній постановить нижеслѣдующія правила.

ГЛАВА I.

О правахъ крестьянъ на укрѣпленіе и выдѣлъ участковъ общинной земли.

А. Въ обществахъ и селеніяхъ, не производившихъ общихъ предѣловъ.

1. Общества и имѣющія отдѣльныя владѣнія селенія, въ коихъ не было общихъ предѣловъ со времени надѣленія ихъ землею, признаются перешедшими къ наследственному (участковому или подворному) владѣнію.

Примѣчаніе. Дѣйствіе настоящей (1) статьи не распространяется на общества и селенія, надѣленные землею послѣ 1 Января 1887 года.

2. Въ упомянутыхъ въ статьѣ 1 обществахъ и селеніяхъ участки, состоявшіе ко времени обнародованія настоящаго закона въ безспорномъ постоянномъ (не арендномъ) пользованіи отдѣльныхъ домохозяевъ, признаются лично ихъ или, въ подлежащихъ случаяхъ (ст. 48), общею съ другими членами семьи собственностью.

3. Право на участіе въ пользованіи общественными «угодьями», передѣляемыми на особыхъ основаніяхъ (ст. 17), сохраняется въ неизмѣнной долѣ за отдѣльными домохозяевами (ст. 2) въ размѣрѣ дѣйствительнаго ихъ пользованія къ указанному въ предшедшей (2) статьѣ сроку. Право участія въ пользованіи передѣляемыми угодьями сохраняется за означенными лицами на основаніяхъ, указанныхъ въ статьѣ 19. Право на разработку нѣдръ въ указанныхъ въ статьѣ 2 участкахъ опредѣляется правилами статьи 20.

4. Сельскіе и селенные сходы имѣютъ право требовать составленія общихъ на все общество или селеніе, актовъ, удостоверяющихъ права собственности отдѣльныхъ домохозяевъ на упомянутые въ статьѣ 2 участки. Такимъ же правомъ пользуются и отдѣльные домохозяева по отношенію къ составляющимъ ихъ собственностью участкамъ.

5) Означенные въ статьѣ 4 акты составляются земскими начальниками съ выполнѣніемъ требованій, изложенныхъ въ статьѣ 23, и объявляются на сельскомъ или селенномъ сходѣ. Заинтересованныя лица могутъ приносить жалобы на означенные акты въ уѣздный съѣздъ въ тридцатидневный срокъ со дня объявленія актовъ на сходѣ.

6. Акты, составленные земскими начальниками, подлежатъ утвержденію уѣзднаго съѣзда, примѣнительно къ порядку, установленному въ статьяхъ 24—26, 28 и 29.

7. Подлинныя акты хранятся въ уѣздномъ съѣздѣ. Каждый собственникъ имѣетъ право получить въ удостовѣреніе права собственности на свой участокъ либо выписъ изъ акта, если былъ составленъ одинъ общій актъ на цѣлое общество или селеніе, либо копию съ акта, если таковой составленъ по единоличному заявленію собственника. Выписи и копии завѣряются предсѣдателемъ съѣзда.

8. Въ обществахъ и селеніяхъ, упомянутыхъ въ статьѣ 1, выдѣлъ къ одному мѣсту участковъ отдѣльныхъ домохозяевъ обязателенъ въ случаяхъ, указанныхъ въ пунктѣ 2 статьи 34 и производится съ соблюденіемъ правилъ, изложенныхъ въ статьяхъ 37 и 38.

Б. Въ обществахъ и селеніяхъ, производящихъ общіе предѣлы.

9. Каждый домохозяинъ, владѣющій надѣльною землею на общинномъ правѣ, можетъ во всякое время требовать укрѣпленія въ личную его или, въ подлежащихъ случаяхъ (ст. 48), въ общую съ другими членами семьи собственность причитающейся выходящимъ изъ общины части означенной земли. При отсутствіи родоначальника въ семьѣ, ведущей одно хозяйство, споры о томъ, кто изъ членовъ семьи является домохозяиномъ, разрѣшаются волостнымъ судомъ.

10. Владѣльцы укрѣпленныхъ участковъ и не отдѣленные ко времени укрѣпленія члены ихъ семействъ лишаются права участія въ оставшейся въ общинномъ владѣніи надѣльной землѣ, которая къ означенному времени передѣлялась на общихъ основаніяхъ, сохраняя за собою право участія въ пользованіи угодьями, передѣляемыми на особыхъ основаніяхъ или вовсе непередѣляемыми, согласно статьямъ 17 и 19.

11. Въ обществахъ и селеніяхъ, въ коихъ пользованіе землею основано на приговорахъ объ общихъ передѣлахъ, состоявшихся въ порядкѣ закона 8 Іюня 1893 года (И. С. З. № 9754), за каждымъ домохозяиномъ, у котораго количество разверсточныхъ единицъ въ семьѣ не уменьшилось, укрѣпляются все участки общинной земли, предоставленные ему въ постоянное, впредь до слѣдующаго общаго передѣла, пользованіе.

12. Въ случаѣ уменьшенія количества разверсточныхъ единицъ, находящейся въ пользованіи домохозяина излишекъ земли укрѣпляется за нимъ лишь при условіи уплаты обществу стоимости этого излишка, опредѣляемой по первоначальной средней выкупной цѣнѣ за десятину предоставленныхъ въ надѣль данному обществу угодій, облагавшихся выкупными платежами.

13. Суммы, поступившія въ пользу общества на основаніи предшешей (12) статьи, подчиняются правиламъ статьи 22 Общаго Положенія о крестьянахъ, изданія 1902 года.

14. Если выходящій изъ общины домохозяинъ отказывается отъ оплаты излишка на приведенныхъ въ статьѣ 12 основаніяхъ, то таковой излишекъ поступаетъ въ распоряженіе общества.

15. Въ остальныхъ, кромѣ указанныхъ въ статьѣ 11, обществахъ за каждымъ домохозяиномъ укрѣпляются все участки общинной земли, состоящіе въ его безспорномъ, постоянномъ (не арендномъ) пользованіи ко времени подачи заявленія объ укрѣпленіи въ личную собственность.

16. Заявленія объ укрѣпленіи въ собственность земли, сдѣланныя до дня, когда состоялся сельскій или селенный сходъ, которымъ поста-

новленъ приговоръ о новомъ передѣлѣ, удовлетворяются на основаніи прежней разверстки.

17. Домохозяевами, за коими укрѣплены въ личную собственность участки общинной земли (ст. ст. 11—16), сохраняютъ за собою право пользованія въ неизмѣнной долѣ тѣми сѣнокосными, лѣсными и другими угодьями, которыя передѣляются на особыхъ основаніяхъ, напримѣръ, по произведеніямъ почвы и т. п.

18. Измѣнныя доли въ угодьяхъ, упомянутыхъ въ статьѣ 17, опредѣляются въ размѣрѣ дѣйствительнаго пользованія ко времени подачи заявленія объ укрѣпленіи.

19. Право участія въ пользованіи непередѣляемыми угодьями, какъ-то: мірскою усадебною землею, проѣздами, прогонами, выгономъ, водопоемъ, пастбищемъ, оброчными статьями и проч., укрѣпляется въ неизмѣнной долѣ, если таковая можетъ быть опредѣлена на основаніи актовъ землеустройства, общественныхъ приговоровъ и другихъ достовѣрныхъ данныхъ. Въ противномъ случаѣ сохраняется лишь право на участіе въ пользованіи названными угодьями на принятыхъ въ обществѣ основаніяхъ.

20. Право на разработку нѣдръ, за исключеніемъ добычи неогнеупорныхъ глинъ и песку, торфа и различныхъ породъ нецѣннаго строительнаго и бутоваго камня, а равно право сдачи разработки прѣчныхъ ископаемыхъ другимъ лицамъ, въ участкахъ, укрѣпленныхъ въ личную собственность (въ томъ числѣ и выдѣленныхъ къ одному мѣсту), сохраняется за обществомъ. Размѣръ участія владѣльцевъ указанныхъ участковъ въ правѣ общества на нѣдра опредѣляется, согласно статьѣ 19, въ неизмѣнной долѣ, по соразмѣрности площади укрѣпленныхъ за ними участковъ съ общою площадью надѣльной земли.

Владѣльцы вышеозначенныхъ участковъ имѣютъ право на особое вознагражденіе за занятіе поверхности участковъ, оказавшееся необходимымъ при разработкѣ нѣдръ, а равно за порчу этой поверхности и находящихся на ней строеній, являющуюся послѣдствіемъ такой разработки. Размѣръ этого вознагражденія опредѣляется уѣзднымъ съѣздомъ, въ административномъ его присутствіи.

Правило сей (20) статьи распространяется и на тѣ, выкупленные на основаніи статьи 165 Положенія о Выкупѣ, изданія 1876 года, и статей 113 и 114 того-же Положенія, изданія 1902 года, участки, на которые не было выдано данныхъ.

21. Раскопки кургановъ, городищъ и другихъ памятниковъ старины, находящихся на укрѣпленныхъ въ личную собственность участкахъ, производятся съ соблюденіемъ правилъ, установленныхъ пунктомъ 1 Высочайшаго повелѣнія 11 Марта 1889 года (И. С. З. № 5841).

22. Требованія объ укрѣпленіи въ личную собственность части изъ общинной земли (ст. 9) предъявляются черезъ сельскаго старосту обществу, которое въ приговорѣ, постановляемомъ простымъ большинствомъ голосовъ (Общ. Пол., ст. 67), указываетъ участки, поступающіе, на основаніи статей 11—16, въ собственность переходящаго къ личному владѣнію домохозяина, и постоянную его долю участія въ угодьяхъ, упомянутыхъ въ статьяхъ 17—19. Въ подлежащихъ случаяхъ въ приговорѣ опредѣляется размѣръ доплаты (ст. 12), причитающейся обществу за излишекъ земли, укрѣпляемой за домохозяиномъ. Если общество въ укрѣпленіи откажетъ, либо въ теченіе тридцати дней со дня подачи заявленія никакого приговора не постановитъ, то, по ходатайству подавшаго заявленіе домохозяина, возложенныя сею статьею на сходъ обязанности исполняются на мѣстѣ земскимъ начальникомъ, который разбираетъ по существу всѣ возникающіе при этомъ споры и объявляетъ свое постановленіе.

23. Въ упомянутыхъ въ статьѣ 22 приговорахъ и постановленіяхъ земскихъ начальниковъ должно быть указано: а) за кѣмъ укрѣпляются участки и въ личную или въ общую съ другими членами семьи (ст. 48)

собственность; б) сколько разверсточныхъ единицъ, изъ общаго ихъ числа по послѣднему передѣлу, закрѣпляется за домохозяиномъ; в) число и, по возможности, мѣстоположеніе укрѣпляемыхъ отдѣльныхъ участковъ, а также размѣръ и родъ угодій каждаго изъ нихъ; г) количество и описаніе состоящихъ въ надѣлѣ общества угодій, какъ передѣляемыхъ на особыхъ основаніяхъ, такъ и непередѣляемыхъ съ указаніемъ въ подлежащихъ случаяхъ и неизмѣнной доли участія въ сихъ угодьяхъ, и д) размѣръ и границы усадебнаго участка.

24. Общественные приговоры и постановленіе земскихъ начальниковъ объ укрѣпленіи въ личную собственность участковъ общинной земли представляются на утвержденіе уѣзднаго сѣзда.

25. На общественные приговоры и постановленія земскихъ начальниковъ (ст. 22) могутъ быть приносимы, въ тридцатидневный, со времени ихъ объявленія, срокъ жалобы заинтересованными лицами и обществами. Жалобы эти подаются земскому начальнику и представляются имъ, по производствѣ на мѣстѣ надлежащаго разслѣдованія, съ его объясненіями, въ уѣздный сѣздъ.

26. О днѣ разсмотрѣнія сѣздомъ указанныхъ въ статьяхъ 24 и 25 дѣлъ извѣщаются стороны и лица, подавшія жалобы, но явка ихъ не обязательна.

27. Общественные приговоры (ст. 24), признанные уѣзднымъ сѣздомъ несоотвѣтствующими требованіямъ закона или имѣющимся въ дѣлѣ либо дополнительно собраннымъ свѣдѣніямъ, отмѣняются и передаются земскому начальнику для составленія подлежащихъ постановленій, согласно сдѣланнымъ сѣздомъ указаніямъ.

28. Въ указанномъ въ предшедшей (27) статьѣ порядкѣ направляются и признанныя уѣзднымъ сѣздомъ несоотвѣтствующими требованіямъ закона или удостовѣреннымъ обстоятельствомъ дѣла постановленія земскихъ начальниковъ объ отказѣ въ укрѣпленія участковъ общинной земли въ личную собственность. Постановленія же земскихъ начальниковъ объ укрѣпленіи такихъ участковъ, признанныя сѣздомъ неправильными, или отмѣняются и передаются земскимъ начальникамъ для составленія постановленій по указаніямъ сѣзда, или направляются самимъ сѣздомъ.

29. Постановленія уѣзднаго сѣзда по дѣламъ объ укрѣпленіи въ личную собственность участковъ изъ общинной земли считаются окончательными и могутъ быть отмѣняемы лишь въ порядкѣ, установленномъ статьею 120 Положеній объ установленіяхъ, завѣдывающихъ крестьянскими дѣлами (Св. Зак., т. IX, Особ. Прил., изд., 1902 г.) Приведеніе въ исполненіе означенныхъ постановленій возлагается на сельскихъ старостъ или волостныхъ старшинъ.

30. Когда домохозяева, въ личную собственность коихъ укрѣплены участки надѣльной земли, или же общества пожелаютъ отграничить эти участки въ натурѣ и нанести ихъ на планъ, межевыя работы и составленіе плановъ исполняются какъ правительственными, такъ и частными землебрами за счетъ той изъ сторонъ, которая признала необходимымъ произвести отграниченіе.

31. Укрѣпленіе въ собственность, на основаніи сего закона, не преграждаетъ третьимъ лицамъ возможности отыскивать судебнымъ порядкомъ свои права на укрѣпленные участки.

32. Каждый домохозяинъ, за коимъ укрѣплены участки надѣльной земли въ порядкѣ, установленномъ въ статьяхъ 9—19 и 22—30, имѣетъ право требовать, чтобы общество выдѣлило ему, взамѣнъ сихъ участковъ, соотвѣтственный участокъ къ одному, по возможности, мѣсту.

33. Если выдѣлъ (ст. 32) признанъ подлежащими установленіями (ст. ст. 37 и 60) неудобнымъ или невозможнымъ, то общество обязано удовлетворить желающаго выдѣлиться домохозяина деньгами, по взаимному съ нимъ соглашенію, а при недостиженіи соглашенія—по оцѣнкѣ,

устанавливаемой уездною землеустроительною комиссіею. Если домохозяинъ, желающій выдѣлиться, найдетъ опредѣленную комиссіею оцѣнку для себя невыгодной, то можетъ отказаться отъ полученія денегъ и продолжать владѣть укрѣпленными въ его собственность участками въ прежнихъ границахъ.

34. Выдѣлъ къ одному, по возможности, мѣсту (ст. 32) обязательенъ для общества, безъ права удовлетворять выдѣляющихся деньгами, въ слѣдующихъ случаяхъ: 1) при общихъ передѣлахъ, если заявленіе о выдѣлѣ сдѣлано до постановленія приговора о передѣлѣ, и 2) въ общихъ передѣлахъ: а) если выдѣла потребуетъ не менѣе одной пяди части всѣхъ домохозяевъ или, въ обществахъ, гдѣ число домохозяевъ превышаетъ *двести пятьдесятъ*, не менѣе *пятидесяти* домохозяевъ, и б) по заявленію хотя бы одного домохозяина, когда выдѣлъ участка признанъ (ст.ст. 33 и 37) возможнымъ и не связаннымъ съ особыми неудобствами.

Въ случаяхъ, предусмотрѣнныхъ пунктомъ 2 настоящей статьи, обществамъ предоставляется производить досрочные общіе передѣлы безъ испрошенія на то разрѣшенія губернскаго присутствія (Общ. Пол., ст. 29).

35. При общихъ передѣлахъ, право требовать выдѣла къ однимъ мѣстамъ на основаніи новой разверстки предоставляется также домохозяевамъ, не закрѣпившимъ ранѣе за собою участковъ надѣльной земли, если требованіе это заявлено до постановленія приговора о передѣлѣ.

36. Обязательный выдѣлъ къ однимъ мѣстамъ участковъ, уже укрѣпленныхъ за отдѣльными домохозяевами, производится и безъ ихъ на то согласія: 1) когда того потребуетъ болѣе половины остающихся при общинномъ пользованіи домохозяевъ и 2) когда при выдѣлахъ, предусмотрѣваемыхъ статьею 34, пожелавшій остаться въ чрезполосномъ владѣніи домохозяинъ не изъявитъ согласія на обмѣнъ укрѣпленныхъ за нимъ отдѣльныхъ полосъ, которая представляется необходимымъ включить въ границы участковъ, отводимыхъ выдѣляющимся. Въ случаѣ, предусмотрѣнномъ пунктомъ 1 настоящей статьи, обществу предоставляется произвести досрочный общій передѣлъ безъ испрошенія на то разрѣшенія губернскаго присутствія (Общ. Пол., ст. 29).

37. Выдѣлы къ однимъ мѣстамъ производятся уездными землеустроительными комиссіями, разрѣшающими всѣ возникающіе при этомъ споры, въ томъ числѣ и споры между обществомъ и выдѣляющимся о неудобствѣ или невозможности выдѣла (ст. 33), при непремѣнномъ участіи уезднаго члена окружнаго суда. Постановленія уездныхъ землеустроительныхъ комиссій могутъ быть обжалованы по существу, въ тридцатидневный, со дня ихъ объявленія, срокъ, въ губернскія землеустроительныя комиссіи, а гдѣ таковыхъ нѣтъ — въ губернскія присутствія.

38. На постановленія губернскихъ землеустроительныхъ комиссій или, въ подлежащихъ случаяхъ, губернскихъ присутствій могутъ быть приносимы жалобы въ Правительствующій Сенатъ (по Второму Департаменту) въ случаяхъ нарушенія означенными установленіями закона или превышенія предоставленной имъ власти. Жалобы эти подаются губернскимъ землеустроительнымъ комиссіямъ или губернскимъ присутствіямъ, въ тридцатидневный, со времени объявленія обжалуемаго постановленія, срокъ, и представляются ими въ Сенатъ со своими объясненіями. Означенныя жалобы разрѣшаются Вторымъ Департаментомъ окончательно, по выслушаніи заключенія оберъ-прокурора, большинствомъ голосовъ присутствующихъ сенаторовъ, а въ случаѣ равенства голосовъ — по мнѣнію, принятому первоприсутствующимъ.

39. Участки, укрѣпленные въ личную собственность на основаніи статей 9—19 и 22—30, подчиняются, какъ до, такъ и послѣ выдѣла ихъ къ одному мѣсту, дѣйствию правилъ о надѣльныхъ земляхъ.

40. Въ порядкѣ и на основаніяхъ, установленныхъ статьями 32—38, производится выдѣлъ участковъ, досрочно выкупленныхъ на основаніи

статьи 165 Положенія о Выкупѣ, изданія 1876 года, и статей 113 и 114 того же Положенія, изданія 1902 года, но не выдѣленныхъ къ одному мѣсту.

41. При укрѣпленіи въ личную собственность и выдѣлѣ къ однимъ мѣстамъ участковъ изъ надѣльныхъ общинныхъ земель выкупной долгъ [Пол. Выкуп., ст. 54, прим. 1 (по Прод. 1906 г.), п. 2) и долгъ Крестьянскому Поземельному Банку переводятся, въ соответственныхъ частяхъ, на эти участки.

42. Домохозяева, переселившіеся на свободныя казенныя земли Азіатской Россіи или причислившіеся тамъ къ старожильческимъ обществамъ, утрачиваютъ, по истеченіи двухъ лѣтъ со дня окончательнаго перечисленія ихъ по мѣсту новаго водворенія, право заявлять объ укрѣпленіи за ними въ личную собственность участковъ общинной надѣльной земли въ мѣстахъ ихъ выхода.

43. Домохозяевамъ зачислившимъ за собою въ Азіатской Россіи участки казенной земли или получившимъ приемные приговоры отъ старожильческихъ обществъ въ случаѣ заявленія, въ указанный въ статьѣ 42 срокъ, объ укрѣпленіи за ними въ личную собственность участковъ общинной земли въ мѣстахъ ихъ выхода, разрѣшается передавать состоящую въ ихъ пользованіи общинную землю отдѣльнымъ членамъ своего общества съ переуступкою послѣднимъ и права на укрѣпленіе за ними этихъ участковъ. Членъ общества, въ пользу котораго сдѣлана такая переуступка вступаетъ въ права прежняго владѣльца въ томъ объемѣ, въ какомъ они принадлежали послѣднему ко времени подачи имъ заявленія объ укрѣпленіи.

44. Сдѣлки о переуступкѣ права на укрѣпленіе въ личную собственность участковъ общинной земли (ст. 43) совершаются въ волостныхъ правленіяхъ, независимо отъ цѣны, и заносятся въ книгу сдѣлокъ и договоровъ (Общ. Пол. ст. 110).

Г л а в а 2.

О переходѣ цѣлыхъ обществъ къ отрубному владѣнію.

45. Переходъ цѣлыхъ обществъ и селеній съ наследственнымъ (участковымъ или подворнымъ) землевладѣніемъ къ владѣнію въ отрубныхъ участкахъ совершается по приговорамъ, постановляемымъ простымъ большинствомъ всѣхъ домохозяевъ, имѣющихъ право голоса на сходѣ.

46. Переходъ цѣлыхъ обществъ и селеній съ общиннымъ или смѣшаннымъ землевладѣніемъ къ владѣнію въ отрубныхъ участкахъ совершается по приговорамъ, постановляемымъ большинствомъ *двухъ третей* всѣхъ домохозяевъ, имѣющихъ право голоса на сходѣ, причемъ въ составленіи сихъ приговоровъ участвуютъ какъ члены общины, такъ и крестьяне, владѣющіе участками на правѣ личной собственности (ст. 47).

Г л а в а 3.

О правѣ собственности крестьянъ на участки надѣльной земли.

47. Участки, какъ предоставленные въ подворное владѣніе крестьянъ при издѣленіи ихъ землею, такъ и перешедшіе впоследствии въ собственность отдѣльныхъ крестьянъ изъ общинныхъ земель, въ томъ числѣ и досрочно-выкупленные на основаніе статьи 165 Положенія о выкупѣ, изданія 1876 года и статей 113 и 114 того же Положенія, изданія 1902 года, а также усадебные участки при общинномъ землевладѣніи, составляютъ личную собственность домохозяевъ, за коими они значатся по актамъ землеустройства, общественнымъ приговорамъ, постановленіямъ крестьянскихъ учреждений, актамъ объ отчужденіи и рѣшеніямъ судебныхъ мѣстъ.

48. Въ тѣхъ случаяхъ, когда указанные въ ст. 47 участки наодятся въ нераздѣльномъ владѣніи матери и дѣтей или нѣсколькихъ лицъ, не состоящихъ между собой въ родствѣ по прямой нисходящей линіи, они составляютъ общую ихъ собственность.

ГЛАВА 4.

О порядкѣ выдачи актовъ укрѣпленія и отчужденія участковъ надѣльной земли, составляющихъ собственность отдѣльныхъ крестьянъ.

49. Форма актовъ укрѣпленія, а также порядокъ ихъ выдачи устанавливаются Министромъ Внутреннихъ Дѣлъ, по соглашенію съ Министромъ Юстиціи и Главноуправляющимъ Землеустройствомъ и Земледѣліемъ.

50. Отчужденіе участковъ надѣльной земли, составляющихъ собственность отдѣльныхъ крестьянъ (ст. ст. 47 и 48), совершается общимъ крѣпостнымъ порядкомъ (Св. Зак., т. XVI, ч. 1, Пол. Нотар., изд. 1892 г., ст. 66.).

51. Принадлежность упомянутыхъ въ ст. 50 участковъ лицамъ, ихъ отчуждающимъ, можетъ быть удостовѣряема, кромѣ способовъ, предусмотрѣнныхъ статью 168 Положенія о Нотаріальной Части, также слѣдующими документами: а) актами землеустройства сельскихъ обывателей выданными крестьянскими или иными учрежденіями на участки, представленные въ надѣль отдѣльнымъ домохозяевамъ; б) вошедшими въ законную силу рѣшеніями волостныхъ судовъ и уѣздныхъ сѣздовъ по дѣламъ о правѣ собственности на недвижимое имущество, входящее въ составъ надѣла, и о наслѣдованіи въ этомъ имуществѣ (Общ. Пол., ст. 125 п. п. 1 и 4 и ст. ст. 142, 159 и 161); в) сдѣлками объ отчужденіи, совершенными до 25 Января 1883 года въ волостныхъ правленіяхъ (Общ. Пол., ст. 110 п. 1 и прим. 1); г) вошедшими въ законную силу и приведенными въ исполненіе приговорами сельскихъ и селенныхъ сходовъ о предоставленіи участковъ изъ общинной земли въ подворное владѣніе отдѣльныхъ домохозяевъ, равно какъ о замѣнѣ общиннаго пользованія подворнымъ и о раздѣлѣ мірскихъ земель на постоянные наслѣдственные участки и на хутора, а также приговорами о переходѣ цѣлыхъ обществъ съ подворнымъ землевладѣніемъ къ владѣнію въ отрубныхъ участкахъ (Общ. Пол., ст. 62 п. 8, ст. 66 п. п. 1 и 2; Пол. Выкуп., ст. 111; Пол. Крест. Влад., ст. ст. 20 и 21; Пол. Крест. Казен., ст. ст. 32—34 и ст. 44 и отд. II. настоящаго закона); д) утвержденными уѣзднымъ сѣздомъ приговорами сельскихъ и селенныхъ сходовъ или постановленіями земскихъ начальниковъ объ укрѣпленіи въ личную собственность отдѣльныхъ домохозяевъ участковъ изъ надѣльной земли, состоящей въ общинномъ пользованіи (ст. ст. 22—29 и Указъ 9 Ноября 1906 г. (Собр. Узак. ст. 1859), отд. I, ст. ст. 6—9 и 17); е) постановленіями уѣздныхъ сѣздовъ (Указъ 9 ноября 1906 года, отд. I, ст. 15) и землеустроительныхъ комиссій (ст. 37) объ обязательномъ выдѣлѣ участковъ отдѣльныхъ домохозяевъ къ однимъ мѣстамъ; ж) въ обществахъ, признанныхъ перешедшими къ наслѣдственному (участковому или подворному) владѣнію (ст. 1), — удостовѣрительными актами земскихъ начальниковъ (ст. ст. 4—7); з) въ обществахъ съ подворнымъ землевладѣніемъ — утвержденными земскимъ начальникомъ приговорами сельскихъ и селенныхъ сходовъ удостовѣряющими принадлежность участковъ отчуждающему ихъ лицу на правѣ собственности (ст. 52); и) въ обществахъ съ общиннымъ землевладѣніемъ, относительно усадебныхъ участковъ, какъ удостовѣрительными приговорами (п. 3.) такъ и свѣдѣніями о размѣрахъ и границахъ усадебъ, заключающимися въ приговорахъ и постановленіяхъ объ укрѣпленіи въ личную собственность участковъ общинной земли (п. 4.).

Примѣчаніе. Принадлежность участковъ, досрочно выкупленныхъ на основаніи статьи 165 Положенія о Выкупѣ изданія 1876

годъ, и статей 113 и 114 того же Положенія, изданія 1902 г., если на нихъ не были выданы данныя, можетъ быть удостовѣряема актами, выдаваемыми земскими начальниками.

52. Удостоверительные приговоры (ст. 51 п. п. 3. и 4.) постановляются по ходатайствамъ владѣльцевъ подворныхъ и усадебныхъ участковъ и утверждаются съ соблюденіемъ слѣдующихъ правилъ: а) означенные приговоры постановляются, въ тридцатидневный, со дня заявленія срокъ, простымъ большинствомъ голосовъ въ удостовѣреніе принадлежности отдѣльнымъ домохозяевамъ не только полныхъ, значащихся по актамъ землеустройства, подворныхъ и усадебныхъ участковъ, но и частей ихъ, состоящихъ въ безспорномъ владѣніи отдѣльныхъ лицъ; б) въ приговорѣ должно быть указано: 1. кому принадлежитъ участокъ и составляетъ ли онъ личную или общую собственность (ст. ст. 47 и 48); 2. Общая площадь участка, число отдѣльныхъ отрубовъ, изъ коихъ онъ состоитъ, а также размѣръ, родъ угодій и описаніе мѣстоположенія и границъ каждаго отруба, и 3. право владѣльца участка на участіе въ угодьяхъ общаго пользованія какъ передѣляемыхъ, такъ и непередѣляемыхъ, въ размѣрахъ пользованія этими угодьями ко времени составленія приговора; в) въ тѣхъ случаяхъ, когда точное описаніе границъ представляется не возможнымъ, къ приговору долженъ быть приложенъ планъ участка, составляемый за счетъ владѣльца; г) приговоръ обязательно записывается въ установленную для записей приговоровъ сельскаго схода книгу (Общ. Пол., ст. 69); д) волостной старшина обязанъ въ семидневный срокъ, по составленіи приговора, провѣрить на мѣстѣ содержаніе его по существу въ присутствіи трехъ понятыхъ и немедленно представить приговоръ, съ своимъ заключеніемъ, на утвержденіе земскаго начальника; е) въ тридцатидневный, со дня провѣрки волостнымъ старшиною, срокъ приговоръ можетъ быть обжалованъ заинтересованными лицами земскому начальнику; ж) приговоръ не подлежитъ утвержденію, если окажется неправильнымъ съ формальной стороны, если при составленіи его не соблюдены требованія, изложенныя въ настоящей статьѣ, или если будетъ возбужденъ споръ о правѣ гражданскомъ, подлежащій разрѣшенію суда.

53. Въ случаѣ отказа общества отъ составленія удостовѣрительнаго приговора (ст. 51 п. п. 3 и 4) или непостановленія его въ указанный въ пунктѣ а статьи 52 срокъ, принадлежность участка, при отсутствіи спора о правѣ собственности на него, можетъ быть удостовѣряема постановленіемъ земскаго начальника о признаніи права собственности по доводности владѣнія или инымъ основаніямъ.

54. Выписи нотаріальныхъ актовъ, касающихся надѣльныхъ земель и подлежащихъ утвержденію старшихъ нотаріусовъ, могутъ быть пересылаемы нотаріусами старшему нотаріусу по почтѣ; равнымъ образомъ и выписи утвержденныхъ актовъ могутъ быть старшими нотаріусами пересылаемы по почтѣ лицамъ, которымъ въ актѣ предоставлено право на ихъ полученіе, или ихъ повѣреннымъ, либо наследникамъ.

55. Крѣпостные акты на участки надѣльной земли (ст. 50) освобождаются отъ крѣпостныхъ и канцелярской актовой пошлины и отъ гербового сбора (Пол. Нотар., изд. 1892 г., ст. ст. 195—200), а равно отъ уплаты канцелярскихъ пошлинъ за выдачу изъ нотаріальнаго архива выписей (Пол. Нотар., ст. 217), отъ сбора за вложеніе и снятіе запрещеній (Пол. Нотар., ст. 154 п. 5 прил. по Прод. 1906 г.: ст. 4 п. 5) и отъ платы за публикацію о переходѣ права собственности и о вводѣ во владѣніе (Учр. Сенат., ст. 318 прим., прил.: ст. 14, по Прод. 1906 г.).

56. Временно, впредь до пересмотра узаконеній о крестьянскомъ землевладѣніи, воспрещается въ предѣлахъ одного уѣзда сосредоточивать въ однѣхъ рукахъ путемъ покупки или принятія въ даръ надѣльную землю, 1) въ губерніяхъ и областяхъ, въ коихъ примѣняются мѣстныя Великороссійское и Малороссійское Положенія (Пол. Крест. Влад., ст. ст. 1 и 58)—свыше шести душевыхъ, высшихъ или указныхъ, надѣ-

ловъ (Мѣст. Пол. Великоросс., изд. 1876 г., ст. 15 прил.; Мѣст. Пол. Малорос. изд. 1876 г., ст. 9 прил.) 2) въ губерніи Бессарабской—свыше двухъ семейныхъ участковъ высшаго размѣра (Пол. Бессараб., изд. 1876 г., ст. 11); 3) въ губерніяхъ сѣверо-западныхъ—свыше размѣровъ, указанныхъ въ статьѣ 150 книги IV Положеній о Сельскомъ Состояніи (Св. Зак., т. IX, Особ. Прил., изд. 1902 г.) и 4) въ губерніяхъ юго-западныхъ—свыше трехъ усадебъ или трехъ пѣшихъ участковъ изъ коренного надѣла, съ принадлежащими къ нимъ усадьбами.

57. Правило, изложенное въ ст. 56, не распространяется на губернію Олонецкую и уѣзды Сольвычегодскій, Усть-Сысольскій и Яренскій, Вологодской губерніи, а также на случаи покупки или принятія въ даръ цѣлкомъ земельного надѣла или отрубного участка, хотя бы и превышающаго по своей величинѣ норму, определенную въ статьѣ 56, лицомъ не имѣющимъ предѣльнаго размѣра надѣльной земли.

Глава 5.

О предѣлахъ дѣйствія настоящаго закона и о порядкѣ примѣненія его въ мѣстностяхъ, гдѣ не введены въ дѣйствіе положенія 12 Іюля 1889 года и не открыты землеустроительныя комиссіи.

58. Дѣйствіе главъ 1—4 настоящаго (I) отдѣла распространяется на всѣхъ сельскихъ обывателей, владѣющихъ земельнымъ надѣломъ на правахъ крестьянъ-собственниковъ.

59. Въ мѣстностяхъ, въ коихъ не введены въ дѣйствіе положенія 12 Іюля 1889 года (И. С. З. № 6196), обязанности возлагаемыя настоящими правилами на земскихъ начальниковъ, уѣздные сѣзды и губернскія присутствія, исполняются соотвѣтствующими имъ должностными лицами и учрежденіями.

60. Въ тѣхъ мѣстностяхъ, гдѣ нѣтъ землеустроительныхъ комиссій выдѣль къ однимъ мѣстамъ (ст. 37) и опредѣленіе денежнаго вознагражденія (ст. 33) производится уѣздными сѣздами или учрежденіями ихъ замѣняющими.

II. Въ измѣненіе и дополненіе Учрежденія Управленія Губерній Царства Польскаго (Св. Зак., т. II, изд., 1892 г.) постановить:

Переходъ цѣлыхъ сельскихъ обществъ, образованныхъ на основаніи статей 264—275 Учрежденія Управленія Губерній Царства Польскаго къ владѣнію въ отрубныхъ участкахъ совершается по приговорамъ подлежащихъ сельскихъ сходовъ, постановляемымъ простымъ большинствомъ всѣхъ крестьянъ-домохозяевъ, имѣющихъ право участвовать на сходахъ. Приговоры эти записываются въ особую книгу, указанную въ статьѣ 275 упомянутаго Учрежденія.

III. Въ измѣненіе и дополненіе подлежащихъ статей Общаго Положенія о крестьянахъ (Св. Зак., т. IX, Особ. Прил., изд. 1902 г. и по Прод. 1906 и 1908 г.г.) постановить:

Несовершеннолѣтнимъ, которые были лишены надѣловъ полностью или въ части, внѣ установленнаго закономъ порядка (Общ. Пол., ст. 1. прим. 2; Пол. Устан. Крест., ст. 33) предоставляется отыскивать съ общества стоимость отобраной земли. При этомъ, если десятилѣтній давностный срокъ для предъявленія иска къ обществу будетъ истекать для лицъ, у коихъ отобранъ надѣль ранѣе двухъ лѣтъ со дня обнародованія настоящаго закона, то для предъявленія иска имъ предоставляется двухлѣтний срокъ.

Правила о выдѣлахъ надѣльной земли къ однимъ мѣстамъ.

1. Общія положенія.

1. Основная задача выдѣловъ надѣльныхъ земель къ однимъ мѣстамъ заключается въ созданіи на этихъ земляхъ удобныхъ для самостоятельнаго хозяйства участковъ единоличнаго владѣнія.

2. Конечною цѣлью землеустройства является разверстаніе всего надѣла; поэтому при производствѣ работъ по выдѣламъ надлежитъ стремиться къ тому, чтобы эти работы охватили возможно большую площадь устранимаго надѣла, путемъ привлеченія къ числу выдѣляемыхъ всѣхъ тѣхъ домохозяевъ, которые придутъ къ сознанию хозяйственныхъ выгодъ разверстанія.

3. Въ соотвѣтствіи съ приведенными основными началами, въ первую очередь должно быть поставлено производство выдѣловъ въ такихъ обществахъ, гдѣ достиженіе согласія крестьянъ на общее разверстаніе представляется наиболѣе вѣроятнымъ. Устанавливая, засимъ, порядокъ удовлетворенія отдѣльныхъ ходатайствъ о выдѣлахъ, надлежитъ отдавать предпочтеніе групповымъ выдѣламъ передъ одиночными.

4. Групповые и отдѣльные выдѣлы должны производиться съ такимъ расчетомъ, чтобы они не затруднили дальнѣйшихъ землеустроительныхъ работъ, направленныхъ къ устройству въ будущемъ всего надѣла сельскаго общества.

5. Каждая отдѣльная работа землеустроителя должна быть проникнута отчетливымъ пониманіемъ всей важности предпринятаго преобразованія земельного быта сельскаго населенія и направлена къ тому, чтобы достигнуть тщательнаго ея выполненія, хотя бы для этого и понадобилось поступиться требованіемъ скорѣйшаго завершенія дѣла.

6. Выдѣлу къ однимъ мѣстамъ подлежатъ: а) участки надѣльной земли, укрѣпленной въ личную собственность по правиламъ ст. ст. 9—19 и 22—30 Высочайше утвержденного 14 Іюня 1910 года закона объ измѣненіи и дополненіи нѣкоторыхъ постановленій о крестьянскомъ землевладѣніи, или ст. ст. 1—11 отд. I Высочайшаго Указа 9 Ноября 1906 года, б) участки надѣльной земли, досрочно выкупленной на основаніи ст. 165 Пол. Вык., изд. 1876 года, или нынѣ дѣйствующихъ ст. ст. 113 и 114 того-же Положенія, изд. 1902 года, но не отведенной къ одному мѣсту, и в) неукрѣпленные участки надѣльной земли, состоящіе въ пользованіи отдѣльныхъ домохозяевъ.

7. Выдѣлы производятся въ добровольномъ или обязательномъ порядкѣ.

8. Добровольный выдѣлъ укрѣпленныхъ, досрочно выкупленныхъ и неукрѣпленныхъ участковъ можетъ имѣть мѣсто во всякое время при наличности согласія выдѣляемаго и подлежащаго сельскаго или селеннаго общества.

9. Согласіе общества по дѣламъ о выдѣлахъ выражается приговорами, постановленными большинствомъ $\frac{2}{3}$ голосовъ всѣхъ домохозяевъ, имѣющихъ право участія на сходѣ.

10. При недостиженіи соглашенія сторонъ, выдѣлъ производится въ обязательномъ порядкѣ въ случаяхъ, предусмотрѣнныхъ слѣдующими 11 и 12 статьями настоящихъ правилъ.

11. Обязательные выдѣлы по одностороннему требованію выдѣляющихъ, независимо отъ согласія общества, производятся: А) при общихъ передѣлахъ, по ходатайству отдѣльныхъ домохозяевъ какъ укрѣпившихъ, такъ и не укрѣпившихъ свои надѣлы, если ходатайство это заявлено до постановленія приговора о передѣлѣ, и Б) во всякое время, хотя бы и внѣ общихъ передѣловъ: 1) если выдѣла требуютъ лица, укрѣпившія или досрочно выкупившія свои надѣлы, въ числѣ не менѣе одной пятой части всѣхъ домохозяевъ общества, или въ обществахъ, гдѣ число домохозяевъ превышаетъ 250, не менѣе 50 таковыхъ хозяевъ, и 2) по заявленію хотя бы одного укрѣпившаго, или досрочно выкупившаго свой надѣлъ домохозяина, когда выдѣлъ участка признанъ землеустроительными учрежденіями, по соображеніямъ съ мѣстными условіями, возможнымъ и не связаннымъ съ особыми неудобствами для общества, какъ напримѣръ, если выдѣлъ можетъ быть исполненъ безъ передвижки полосъ, отведенныхъ прочимъ домохозяевамъ въ каждомъ полѣ (выдѣлъ изъ запольныхъ

частей надѣла, пустошей и вообще земель, не состоящихъ въ пользованіи отдѣльныхъ домохозяевъ), или когда выдѣляющійся соглашается на производство выдѣла въ теченіе извѣстнаго срока, необходимаго, въ зависимости отъ сѣвооборота или по другимъ условіямъ, для освобожденія чужихъ полосъ, входящихъ въ границы выдѣляемаго участка, и т. п.

12. Обязательный выдѣлъ укрѣпленныхъ или досрочно выкупленныхъ надѣловъ, помимо согласія ихъ владѣльцевъ, производится: А) когда того требуетъ общество приговоромъ, постановленнымъ простымъ большинствомъ домохозяевъ, остающихся при общинномъ пользованіи, и Б) когда при выдѣлахъ ходатайствующихъ о томъ крестьянъ, пожелавшій остаться въ чрезполосномъ владѣніи домохозяинъ не изъявитъ согласія на обмѣнъ укрѣпленныхъ за нимъ полосъ, которая землеустроительными учрежденіями признано необходимымъ включить въ границы участковъ, отводимыхъ выдѣляемымъ.

13. Обязательный выдѣлъ по распоряженію землеустроительныхъ учреждений (ст. 12 п. Б) производится лишь при рѣшительной невозможности отвода выдѣляемыхъ участковъ безъ включенія въ нихъ укрѣпленныхъ полосъ тѣхъ домохозяевъ, которые не согласны на добровольный обмѣнъ этихъ полосъ.

14. Въ тѣхъ случаяхъ, когда возможенъ обязательный выдѣлъ (ст.ст. 11 и 12), землеустроителямъ, тѣмъ не менѣе, вмѣняется въ обязанность принимать все мѣры къ достиженію соглашенія сторонъ о добровольномъ выдѣлѣ.

15. При обязательномъ выдѣлѣ (ст.ст. 11 и 12) должны быть, во всякомъ случаѣ, приняты во вниманіе справедливыя желанія и интересы несогласной на выдѣлъ стороны. Въ частности, при выдѣлахъ помимо согласія выдѣляемыхъ (ст. 12), имъ должны быть отведены участки, не требующіе особыхъ затратъ для заведенія хозяйства на новомъ мѣстѣ.

16. Выдѣлу подлежатъ угодыя, передѣляемыя на общихъ и особыхъ основаніяхъ, а также угодыя непередѣляемыя, но эти послѣднія въ томъ лишь случаѣ, если право домохозяина на пользованіе ими опредѣлено въ неизмѣнной долѣ.

17. Право участія домохозяина въ оброчныхъ статьяхъ, мірскихъ капиталахъ и доходахъ общества и неопредѣленное неизмѣнной долей право пользованія непередѣляемыми угодыями можетъ быть замѣнено земельною прирѣзкою къ выдѣляемому участку лишь при согласіи на то выдѣляющагося и общества.

18. Прирѣзки къ отводимому участку взамѣнъ усадебныхъ земель могутъ быть производимы не иначе, какъ съ согласія выдѣляемаго, причѣмъ замѣна усадебнаго участка не равнымъ по площади, но большимъ количествомъ полевой земли допускается лишь съ обоюднаго согласія общества и выдѣляемаго.

19. Выдѣляемые участки проектируются въ соотвѣтствіи съ указаніями, преподанными въ технической инструкціи, приложенной къ ст. 7 временныхъ правилъ 19 Марта 1909 г. о землеустройствѣ цѣлыхъ сельскихъ обществъ.

20. Выдѣляемые участки нарѣзаются предпочтительно съ края надѣла въ точно опредѣленныхъ границахъ каждый; при одновременномъ выдѣлѣ нѣсколькихъ домохозяевъ причитающіеся имъ участки отводятся, по возможности, смежно.

21. Подъ выдѣляемые участки не могутъ быть отведены земли, о правѣ на которыя заявленъ споръ въ судебномъ порядкѣ.

22. Если при производствѣ дѣла о выдѣлѣ обнаружится, что согласіе на выдѣлъ можетъ быть достигнуто при условіи досрочнаго общаго передѣла, землеустроитель разъясняетъ обществу его право произвести такой передѣлъ безъ разрѣшенія губернскаго присутствія.

Въ случаѣ постановленія приговора о досрочномъ передѣлѣ, дѣло по выдѣлу приостанавливается и приговоръ направляется черезъ земскаго

начальника на утверждение уездного съезда въ порядкѣ, установленномъ въ ст.ст. 30 31 Общ. Пол. Крест.

Утвержденный передѣльный приговоръ приводится въ исполненіе лишь по производствѣ заявленныхъ до постановленія приговора или имъ предусмотрѣнныхъ выдѣловъ, о чемъ должно быть указано въ постановленіи уездного съезда.

Копія утвержденного приговора немедленно сообщается уезднымъ съездомъ землеустроительной комиссіи на предметъ предварительнаго производства означенныхъ выдѣловъ.

Образцы приговора о досрочномъ передѣлѣ, постановленія земскаго начальника о повѣркѣ этого приговора и постановленія уездного съезда объ утвержденіи приговора—см. приложение

23. Составленіе проектовъ выдѣла и необходимыя межевыя дѣйствія производятся при участіи выдѣляемыхъ крестьянъ и уполномоченныхъ общества избираемыхъ въ числѣ до шести человекъ и снабженныхъ общественнымъ приговоромъ. Въ случаѣ отказа общества отъ выбора или присылки уполномоченныхъ, землеустроителемъ приглашаются сторонніе добросовѣстные. Неприбытіе уполномоченныхъ или добросовѣстныхъ, какъ и самихъ выдѣляемыхъ, не останавливаетъ производства работъ по выдѣлу.

24. Домохозяева, ходатайствовавшіе о выдѣлѣ своихъ укрѣпленныхъ, или досрочно выкупленныхъ участковъ, о добровольномъ выдѣлѣ конхъ не состоятъ соглашенія съ обществомъ, а выдѣлъ въ обязательномъ порядкѣ будетъ признанъ невозможнымъ или неудобнымъ (ст.ст. 35, 57, 61), имѣютъ право взамѣнъ принадлежащихъ имъ земельныхъ и иныхъ угодій получить отъ общества денежное удовлетвореніе.

Право это не принадлежитъ тѣмъ домохозяевамъ, выдѣлъ конхъ не состоятъ въ силу ихъ несогласія на установленныя землеустроительными учрежденіями условія выдѣла.

25. Отвѣтственное наблюденіе за производствомъ выдѣловъ въ уѣздѣ и руководство отдѣльными землеустроителями возлагается на непремѣннаго члена уездной землеустроительной комиссіи.

II. Подготовка дѣлъ по выдѣламъ.

26. Ходатайства о выдѣлахъ подаются въ уездныя землеустроительныя комиссіи непосредственно или чрезъ учрежденія и должностныхъ лицъ, вѣдающихъ крестьянскимъ дѣломъ либо землеустройствомъ, а равно чрезъ волостныя и сельскія управленія. Означенныя учрежденія и лица немедленно направляютъ эти ходатайства въ подлежащую комиссію.

27. Ходатайства о производствѣ выдѣловъ, признанныя уездной землеустроительной комиссіей явно неосуществимы, оставляются безъ послѣдствій. Всѣ остальные ходатайства распределяются для предварительной ихъ подготовки между непремѣннымъ членомъ и другими, по преимуществу занимающими должности земскихъ начальниковъ, членами комиссіи, а также между командированными съ этою цѣлью губернской комиссіей опытными землебрами.

28. По ближайшемъ ознакомленіи на мѣстѣ со всей совокупностью бытовыхъ и хозяйственныхъ условій подлежащаго общества, землеустроитель, убѣдившись въ возможности болѣе обширнаго, нежели единичные выдѣлы, землеустройства (групповые выдѣлы, разверстаніе всего общеннаго надѣла), разъясняетъ обществу выгоды такого землеустройства и неудобства послѣдовательныхъ единичныхъ выдѣловъ.

Если общество постановитъ надлежащимъ большинствомъ голосовъ приговоръ о переходѣ всего общества къ отрубному владѣнію, то все дѣло направляется въ порядкѣ временныхъ правилъ 19 Марта 1909 года о землеустройствѣ цѣлыхъ сельскихъ обществъ.

29. При несогласіи общества на переходъ къ отрубному владѣнію, землеустроитель, разъяснивъ всемъ укрьившимъ или досрочно выкупившимъ свои надѣлы домохозяевамъ ихъ право требовать выдѣла, устанавливаетъ, кто изъ нихъ желаетъ выдѣлиться, и склоняетъ какъ общество, такъ и выдѣляющихся къ соглашенію о добровольномъ выдѣлѣ. При этомъ землеустроитель долженъ объяснить обществу и выдѣляющимся, что при наличности указанныхъ въ ст. ст. 11 и 12 условій выдѣлъ можетъ быть произведенъ и въ обязательномъ порядкѣ.

Образцы предварительныхъ приговоровъ общества о согласіи на выдѣлъ при семъ приложены (прил. № 1 и 1а).

30. Не достигнувъ соглашенія (ст. 8) на добровольный выдѣлъ, землеустроитель, по отношенію къ каждому ходатайству о выдѣлѣ, выясняетъ, имѣются ли на лицо условія, при которыхъ можетъ быть произведенъ обязательный выдѣлъ (ст. ст. 11 и 12) и, въ утвердительномъ случаѣ, намѣчаетъ главные его основанія.

31. Когда выдѣлъ представляется невозможнымъ или неудобнымъ, землеустроитель обязанъ установить, кто изъ ходатайствующихъ о выдѣлѣ желаетъ получить взаменъ принадлежащей ему земли денежное вознагражденіе и по такого рода дѣламъ исполняетъ дѣйствія, предусмотрѣнные въ ст. 73.

32. Домохозяева, ходатайствующие о выдѣлѣ ихъ укрьипленныхъ полосъ, обязаны представить землеустроителю выданные имъ укрьипительные документы.

33. Все производство по предварительной подготовкѣ выдѣла представляется землеустроителемъ въ уѣздную землеустроительную комиссію при особомъ докладѣ въ которомъ излагаются:

1) Условія землевладѣнія и землепользованія въ данномъ обществѣ.
2) Основанія, по которымъ общество уклонилось отъ полного разверстанія своихъ земель на отруба и хутора.

3) Число домохозяевъ, укрьипившихъ или досрочно выкупившихъ свои надѣлы, съ указаніемъ, относительно не заявившихъ комиссіи или землеустроителю (ст. 29) ходатайства о выдѣлѣ, причинъ, коими они объяснили свое нежеланіе выдѣлиться.

4) Обоснованное заключеніе о возможности или невозможности обязательнаго выдѣла, хотя бы общество и было согласно на добровольный выдѣлъ.

5) Главныя условія предполагаемыхъ выдѣловъ съ приложеніемъ пояснительныхъ чертежей таковыхъ.

6) Свѣдѣнія объ условіяхъ водоснабженія выдѣляемыхъ участковъ, а также о томъ, не закрѣпляется ли, при скудномъ водоснабженіи всего надѣла, водный источникъ или близкая подпочвенная вода.

7) Свѣдѣнія о связи выдѣляемыхъ участковъ съ существующими дорогами.

8) Свѣдѣнія о томъ, кто изъ заявившихъ ходатайство о выдѣлѣ домохозяевъ желаетъ и кто изъ нихъ не желаетъ получить денежное вознагражденіе въ случаѣ признанія выдѣла невозможнымъ или неудобнымъ.

9) Указаніе, въ отношеніи желающихъ получить вознагражденіе лицъ, выдѣлъ коихъ признанъ землеустроителемъ явно неудобнымъ или невозможнымъ, состоялось ли у нихъ соглашеніе съ обществомъ о размѣрѣ вознагражденія и, въ противномъ случаѣ, обоснованное заключеніе о размѣрѣ сего вознагражденія (ст. 24).

34. При добровольныхъ выдѣлахъ, если мѣстоположеніе и границы выдѣляемаго участка точно опредѣлились во время предварительной подготовки дѣла и условія выдѣла представляются не сложными, землеустроитель можетъ безотлагательно обозначить границы проектируемаго участка въ натурѣ знаками и, буде обладаетъ землемѣрными свѣдѣніями, составить, вмѣсто чертежа, планъ участка. Въ этомъ случаѣ дѣло непо-

средственно направляется порядкомъ, указаннымъ въ ст.ст. 40—46.

35. Уѣздная землеустроительная коммиссія, разсмотрѣвъ полученныя производства: а) представляетъ одобренныя ею выдѣлы въ губернскую землеустроительную коммиссію для включенія въ планъ работъ б); возвращаетъ землеустроителю или передаетъ другому для дополнительной разработки всѣ тѣ дѣла, предварительная подготовка коихъ признана будетъ недостаточной, и в) прекращаетъ дѣла по выдѣламъ, призваннымъ ею неудобными или невозможными, опредѣляя при этомъ въ подлежащихъ случаяхъ (ст. 24) размѣръ причитающагося домохозяевамъ денежнаго вознагражденія.

36. Губернская землеустроительная коммиссія распредѣляетъ представленныя уѣздной коммиссіей дѣла по выдѣламъ между отдѣльными землеустроителями, назначая таковыми по преимуществу тѣхъ лицъ, которые подготовили данную работу. Въ помощь землеустроителямъ командировуются землемеры, изъ которыхъ болѣе опытные могутъ быть назначены самостоятельными землеустроителями.

III. Порядокъ производства добровольныхъ выдѣловъ.

37. Размѣръ и цѣнность выдѣляемаго въ добровольномъ порядкѣ участка опредѣляются всецѣло соглашеніемъ сторонъ; землеустроитель обязанъ лишь слѣдить, чтобы въ этомъ отношеніи стороны не впали въ явную ошибку.

38. Проектъ выдѣла составляется землеустроителемъ въ соотвѣтствіи съ первоначально намѣченными и одобренными уѣздной землеустроительной коммиссіей условіями его; по соглашенію сторонъ отъ этихъ условій могутъ быть допущены отступленія, если они не противорѣчатъ существеннымъ требованіямъ землеустройства (ср. ст. 25).

39. Если обусловленное соглашеніемъ сторонъ отступленіе отъ первоначальныхъ условій выдѣла противорѣчитъ землеустроительнымъ требованіямъ, дѣло представляется въ уѣздную землеустроительную коммиссію на предметъ прекращенія. Но если одна изъ сторонъ заявитъ землеустроителю ходатайство объ обязательномъ выдѣлѣ, соглашаясь притомъ на производство его въ соотвѣтствіи съ землеустроительными требованіями, то, при наличности условій, допускающихъ производство обязательнаго выдѣла, дѣло направляется въ этомъ порядкѣ (ст. 47 и слѣд.).

40. По мѣрѣ проектированія выдѣловъ вновь устанавливаемыя границы участковъ означаются въ натурѣ межевыми знаками и наносятся на особый планъ. Но если впослѣдствіи производсто выдѣла будетъ прекращено землеустроительной коммиссіей, то она дѣлаетъ распоряженіе объ уничтоженіи поставленныхъ знаковъ.

41. Окончательно составленный проектъ добровольнаго выдѣла вмѣстѣ съ планомъ предъявляется въ присутствіи земскаго начальника, или замѣняющаго его должностнаго лица, сельскому или селенному сходу на предметъ постановленія приговора о его принятіи (ст. 9).

Выдѣляющіеся изъявляютъ свое согласіе на проектъ подписями на приговорѣ, или особыми росписками.

42. Постановленный обществомъ приговоръ немедленно провѣряется земскимъ начальникомъ, который, или признаетъ его постановленнымъ въ предѣлахъ закона, или, усмотрѣвъ неправильности, предлагаетъ обществу ихъ исправить, а если это не будетъ исполнено, входитъ въ уѣздный сѣздъ съ представленіемъ объ отмѣнѣ приговора. Постановленіе земскаго начальника о признаніи приговора правильнымъ и объ оставленіи жалобъ безъ послѣдствій можетъ быть обжаловано въ 30-дневный срокъ уѣздному сѣзду (ст. 59 Пол. Уст. Крест.).

43. Въ случаѣ отмѣны приговора общества уѣзднымъ сѣздомъ, землеустроитель, совмѣстно съ земскимъ начальникомъ, предлагаетъ об-

шеству постановить новый приговоръ, удовлетворяющій требованіямъ закона. Приговоръ этотъ провѣряется въ порядкѣ ст. 42.

44. Если не состоится законно постановленнаго приговора сельскаго схода о принятіи проекта добровольнаго выдѣла, то дѣло, при наличности условий, допускающихъ обязательный выдѣлъ (ст.ст. 11 и 12), направляется порядкомъ установленнымъ для обязательныхъ выдѣловъ (ст. 47 и сл.), а если этихъ условий на лицо не имѣется, представляется землеустроителемъ въ уѣздную землеустроительную комиссію для прекращенія.

45. Когда при добровольномъ выдѣлѣ одновременно выдѣляются въ обязательномъ порядкѣ домохозяева, не изъявившіе согласія на передвижку своихъ укрѣпленныхъ полосъ затрагиваемыхъ выдѣломъ (ст. 12 п. Б.), то дѣло, по постановленіи приговора сельскимъ сходомъ, направляется въ уѣздную комиссію для рѣшенія его въ отношеніи несогласныхъ домохозяевъ обязательнымъ порядкомъ (ст. 54 и сл.).

46. Если ко дню истеченія срока обжалованія постановленія земскаго начальника, признавашаго пріемный приговоръ общества правильнымъ (ст. 42), такое обжаловано не будетъ, землеустроитель представляетъ приговоръ общества о выдѣлѣ, вмѣстѣ съ принятымъ населеніемъ проектомъ его, постановленіемъ земскаго начальника, укрѣпительными документами (въ случаѣ выдѣла укрѣпленныхъ или досрочно выкупленныхъ участковъ) и прочими относящимися къ дѣлу документами, уѣздной землеустроительной комиссіи, для дальнѣйшаго направленія дѣла въ порядкѣ ст. 70 и слѣд.

IV. Порядокъ производства обязательныхъ выдѣловъ.

47. Обязательные выдѣлы проектируются въ соответствіи съ размѣромъ принадлежащихъ выдѣляемому участковъ и долей въ подлежащихъ выдѣлу угодьяхъ, причѣмъ лучшія земли зачитываются за худшія того же рода въ соответствіи уменьшенномъ размѣрѣ, а зачетъ неоднородныхъ угодій (луга за пашню, луга за лѣсъ и т. п.) производится по ихъ относительной цѣнности.

48. Права домохозяевъ на угодья, взаменъ коихъ выдѣляется участокъ (ст. 47), опредѣляются:

а) въ отношеніи укрѣпившихъ свои участки, укрѣпительными документами;

б) въ отношеніи досрочно выкупившихъ свои участки съ выдачею на нихъ крѣпостныхъ документовъ, сими послѣдними.

При отсутствіи указанныхъ въ п.п. а и б документовъ или неизмѣннѣ въ нихъ надлежащихъ свѣдѣній, означенныя права опредѣляются по дѣйствительному владѣнію.

в) въ отношеніи не укрѣпившихъ свои участки, — приговоромъ о передѣлѣ, по случаю котораго эти лица заявили ходатайства о выдѣлѣ.

49. Мѣсто выдѣла намѣчается землеустроителемъ въ строгомъ соответствіи съ требованіями землеустройства, при чемъ въ случаѣ выдѣла одиночныхъ домохозяевъ обращается особое вниманіе на соблюденіе условий, при которыхъ признается возможнымъ обязательный выдѣлъ (ст. 11, Б, п. 2 и ст.ст. 12, 13 и 15). Согласіе выдѣляющихся на означенныя условія выражается особыми росписками или подписями на проектѣ выдѣла или, въ случаѣ необходимости, оформливается протоколомъ землеустроителя. О необходимости обязательнаго выдѣла въ порядкѣ ст. 12 п. Б землеустроителемъ составляется особый протоколъ.

50. Если ходатайствующіе о выдѣлѣ домохозяева или общество, по требованію котораго производится выдѣлъ, будутъ настаивать на такомъ отводѣ участка, который явно противорѣчитъ землеустроительнымъ требованіямъ, то землеустроитель представляетъ землеустроительной комиссіи о прекращеніи дѣла.

Несогласіе на условія выдѣла лица, выдѣляемаго въ порядкѣ ст. 12, не останавливаетъ производства выдѣла.

51. По мѣрѣ выясненія условій, на которыхъ представляется возможнымъ и удобнымъ произвести обязательный выдѣлъ, землеустроитель составляетъ проектъ выдѣла съ отграниченіемъ проектированнаго участка въ натурѣ межевыми знаками (но безъ клейменія ихъ государственнымъ гербомъ) и нанесеніемъ его на планъ.

52. Жалобы, приносимыя на землеустроителя по проектированію выдѣла, поступаютъ въ уѣздную землеустроительную комиссію и рассматриваются ею вмѣстѣ съ проектомъ выдѣла, развѣ бы комиссія по важности возбужденнаго въ жалобѣ вопроса признала полезнымъ немедленное ея разсмотрѣніе.

53. Составленный проектъ предъявляется сельскому сходу и въ случаѣ согласія схода на сго принятіе, дѣло направляется порядкомъ установленнымъ для добровольныхъ выдѣловъ (ст.ст. 40, 41 и слѣд.)

54. При несогласіи общества на проектъ, а равно въ отношеніи выдѣловъ, производимыхъ помимо согласія выдѣляемаго въ случаяхъ ст. 12 предусмотрѣнныхъ, землеустроитель излагаетъ въ особомъ постановленіи всѣ частности проекта, по которымъ не состоялось соглашенія сторонъ, и тѣ возраженія, отъ которыхъ стороны не отказались, а равно свои по нимъ заключенія.

Постановленіе это подписывается помимо землеустроителя, сельскимъ старостой и заинтересованными лицами, которыя того пожелаютъ и представляется, вмѣстѣ со всѣмъ дѣломъ и поступившими къ землеустроителю отдѣльными письменными жалобами и возраженіями, въ уѣздную землеустроительную комиссію.

55. Кромѣ жалобъ и возраженій, заявленныхъ землеустроителю при предъявленіи проекта (ст. 54), всѣ заинтересованныя лица въ правѣ приносить на проектъ жалобы непосредственно въ уѣздную землеустроительную комиссію въ теченіе тридцати дней со дня его предъявленія сходу.

56. Уѣздная комиссія рассматриваетъ представленный землеустроителемъ проектъ обязательнаго выдѣла въ связи съ поступившими на него жалобами и заявленіями, причемъ о днѣ засѣданія сообщаетъ чрезъ мѣстнаго сельскаго старосту, жалобщикамъ, уполномоченнымъ сельскаго общества и прочимъ заинтересованнымъ лицамъ; неявка вызванныхъ лицъ не препятствуетъ разрѣшенію дѣла.

Въ засѣданіе комиссіи приглашаются съ правомъ совѣщательнаго голоса составлявшій проектъ землеустроитель (если онъ состоитъ членомъ комиссіи), и, въ случаѣ надобности, землемѣръ.

57. Разсмотрѣвъ дѣло, уѣздная землеустроительная комиссія или постановляетъ о признаніи проекта землеустроителя цѣлесообразнымъ и подлежащимъ исполненію безъ измѣненій, или вноситъ въ проектъ необходимыя измѣненія, или возвращаетъ дѣло землеустроителю для пересоставленія проекта согласно ея указаніямъ, либо признаетъ выдѣлъ невозможнымъ или неудобнымъ.

Въ постановленіи комиссіи объ утвержденіи проекта, хотя бы и съ измѣненіями, должны быть прописаны полностью всѣ утвержденныя условія выдѣла.

58. По дѣламъ о выдѣлахъ, подлежащихъ исполненію въ теченіе опредѣленнаго срока (ст. 11, Б, п. 2), уѣздная землеустроительная комиссія, утвердивъ предположенія землеустроителя (ст. 49), представляетъ губернской землеустроительной комиссіи о включеніи приведенія въ исполненіе выдѣла въ натурѣ въ планъ работъ соответствующаго полевого періода.

59. Изготовленные въ окончательной формѣ постановленія уѣздной землеустроительной комиссіи по дѣламъ о выдѣлахъ объявляются всѣмъ прибывшимъ заинтересованнымъ лицамъ въ томъ же или особо для того назначенномъ засѣданіи комиссіи, съ разъясненіемъ порядка и срока обжалованія. Объ особо назначенномъ днѣ этого объявленія председателемъ комиссіи оглашается въ засѣданіи, въ которомъ разрѣшено данное дѣло, и вывѣшивается объявленіе въ помѣщеніи комиссіи. Для объявленія заинтересованнымъ лицамъ, не прибывшимъ на засѣданіе комиссіи, копія постановленія послѣдней посылается мѣстному сельскому старостѣ.

60. Постановленія уѣздной комиссіи по предусмотрѣннымъ настоящими правилами дѣламъ могутъ быть обжалованы по существу въ тридцатидневный со дня ихъ объявленія въ засѣданіи комиссіи (ст. 59) срокъ. Жалобы подаются въ уѣздную комиссію и представляются ей председателемъ въ губернскую комиссію въ двухнедѣльный срокъ, съ подлежащими, въ потребныхъ случаяхъ, объясненіями по жалобѣ и со всѣмъ по дѣлу производствомъ. Жалобщики заблаговременно извѣщаются губернскую комиссію о времени разсмотрѣнія жалобъ, но неприбытіе ихъ не останавливаетъ рѣшенія дѣла.

61. Губернская землеустроительная комиссія разсматриваетъ обжалованныя постановленія уѣздныхъ комиссій по существу и 1) либо утверждаетъ эти постановленія, оставляя жалобы безъ послѣдствій, 2) либо вноситъ въ постановленіе необходимыя измѣненія, 3) либо отмѣняетъ постановленіе уѣздной комиссіи и возвращаетъ дѣло землеустроителю для пересоставленія проекта согласно указаніямъ губернской комиссіи, 4) либо признаетъ выдѣлъ неудобнымъ и невозможнымъ и прекращаетъ дѣло. Поданныя въ губернскую комиссію возраженія и жалобы на постановленія уѣздной комиссіи о признаніи ходатайста о выдѣлѣ подлежащимъ удовлетворенію (ст. 35) передаются землеустроителю для соображенія при составленіи проекта выдѣла и, если не отпадутъ при составленіи и утвержденіи проекта, поступаютъ на разсмотрѣніе губернской комиссіи лишь вмѣстѣ съ постановленіемъ уѣздной комиссіи объ утвержденіи выдѣла.

62. Постановленія губернскихъ землеустроительныхъ комиссій почитаются по существу окончательными и жалобы на нихъ могутъ быть приносимы въ Правительствующій Сенатъ (по Второму Департаменту) только въ случаѣ нарушенія комиссіями закона или превышенія предоставленной имъ власти. Жалобы эти подаются губернскимъ землеустроительнымъ комиссіямъ въ тридцатидневный со дня объявленія обжалуемаго постановленія срокъ и представляются ими въ Сенатъ со своими объясненіями. При написаніи и подачѣ такихъ жалобъ имѣютъ соответственное примѣненіе правила, приложенныя къ ст. 49 (прим.) Учр. Сен. изд. 1892 г. и по Прод. 1907 г.

63. Постановленія уѣздныхъ землеустроительныхъ комиссій, по вступленіи въ законную силу, и постановленія губернскихъ комиссій обращаются чрезъ землемѣровъ землеустроительныхъ комиссій къ исполненію съ наложеніемъ на граничные знаки клейма съ изображеніемъ государственнаго герба. Подача жалобы въ Сенатъ не останавливаетъ приведенія въ исполненіе утвержденнаго губернской комиссіей постановленія уѣздной комиссіи, развѣ бы по обстоятельствамъ дѣла губернская комиссія признала сама необходимымъ приостановить исполненіе выдѣла до разрѣшенія дѣла Сенатомъ.

64. Въ порядкѣ ст. 56 и слѣд. комиссіями разсматриваются также всѣ дѣла о выдѣлахъ, направленные на прекращеніе (ст. ст. 35, 39, 44 и 50).

V. О выдѣлѣ земель, заложенныхъ въ Крестьянскомъ Поземельномъ Банкѣ.

65. При выдѣлѣ къ однимъ мѣстамъ заложеннаго въ Крестьянскомъ Поземельномъ Банкѣ участка отдѣльнаго домохозяина, обременяющая его ссуда Банка переносится на вновь образуемый участокъ. Въ случаѣ, сею

статьей предусмотрѣнномъ, мѣстное отдѣленіе Банка лишь увѣдомляется уѣздною землеустроительною комиссіею о состоявшемся выдѣлѣ, съ препровожденіемъ копій пріемнаго приговора общества, или постановленія комиссіи о выдѣлѣ.

66. Если выдѣляется къ однимъ мѣстамъ еще не внесенный въ реестръ крѣпостныхъ дѣлъ участокъ, заложенный въ Крестьянскомъ Поземельномъ Банкѣ въ общемъ составѣ всего или части надѣла общества, или хотя и внесенный въ реестръ, но безъ отнесенія на него Банкомъ соотвѣтственной части ссуды, землеустроитель указываетъ въ проектѣ выдѣла размѣръ относимой на участокъ части ссуды и предварительно предъявленія проекта сходу (ст. ст. 41 и 53) или представленія его на утвержденіе уѣздною землеустроительною комиссіею (ст. 54), сообщаетъ копію проекта мѣстному отдѣленію Банка.

67. По разсмотрѣніи поректа въ части, касающейся залоговыхъ интересовъ Банка, отдѣленіе не позже 2 мѣсяцевъ или извѣщаетъ землеустроителя о согласіи Банка на предположенное распредѣленіе ссуды или увѣдомляетъ его о сдѣланныхъ въ этомъ распредѣленіи измѣненіяхъ, которыя обязательны для землеустроителя и для сторонъ.

68. До выдачи документовъ на выдѣленные къ однимъ мѣстамъ участки, указанные въ ст. 66, уѣздная комиссія препровождаетъ копію своего постановленія или пріемнаго приговора схода въ мѣстное отдѣленіе Крестьянскаго Банка, которое, составивъ запретательныя и разрѣшительныя статьи, препровождаетъ ихъ, вмѣстѣ съ упомянутыми документами и копіями съ нихъ, старшему нотаріусу для внесенія участка въ реестръ крѣпостныхъ дѣлъ и снятія и наложенія соотвѣтствующихъ запрещеній.

69. По внесеніи участка въ реестръ крѣпостныхъ дѣлъ и по снятіи и наложеніи запрещенія, старшій нотаріусъ возвращаетъ въ отдѣленіе Банка доставленную уѣздною комиссіею копію постановленія ея или пріемнаго приговора схода (ст. 68), съ отмѣткою на этой копій о времени внесенія участка въ реестръ крѣпостныхъ дѣлъ.

VI. О документахъ на выдѣленные участки.

70. По производствѣ окончательнаго отграниченія въ натурѣ съ оклейженіемъ граничныхъ знаковъ (ст. ст. 34, 40, 46, 51, 53 и 63) и снятіи плана, таковой, вмѣстѣ съ относящимся къ нему межевыми документами и копіей постановленія уѣздною землеустроительною комиссіею или копіей пріемнаго приговора, препровождается для повѣрки правильности межевыхъ исполненій въ губернскую чертежную, которая, по свидѣтельствваніи плана выдѣла и изготовленіи для cadaго изъ выдѣляемыхъ домохозяевъ выкопировокъ или литографированныхъ копій плана на отведенный ему участокъ, препровождаетъ ихъ въ уѣздную комиссію для выдачи крестьянамъ. По полученіи выкопировокъ или копій, уѣздная комиссія выдаетъ ихъ выдѣляющемуся вмѣстѣ съ копіей или выписью изъ своего постановленія о выдѣлѣ, а въ случаѣ выдѣла въ добровольномъ порядкѣ съ копіей или выписью изъ пріемнаго приговора. По дѣламъ о выдѣлахъ, подлежащихъ исполненію въ теченіи извѣстнаго срока, землеустроительная комиссія выдаетъ выдѣляемымъ означенные документы не ранѣе окончанія этого срока и приведенія выдѣловъ въ исполненіе. Выданные комиссіею копій и выписи согласно п. п. 1 и 2 ст. 51 Высочайше утвержденнаго 14 Іюня 1910 г. закона объ измѣненіи и дополненіи нѣкоторыхъ постановленій о крестьянскомъ землевладѣніи, служатъ одинаковыми съ крѣпостными документами доказательствами права собственности на образованные при выдѣлѣ участки и замѣняютъ собою (для ранѣе укрѣпленныхъ или досрочно выкупленныхъ участковъ) прежде выданные подлежащими учрежденіями укрѣпительные документы о чемъ комиссіею дѣлается надпись на каждой выписи.

Подлинный планъ, копія постановленія комиссіи и въ подлежащихъ случаяхъ копія приѣмнаго приговора общества хранятся въ архивѣ губернской чертежной.

71. Въ случаѣ выдѣла укрѣпленныхъ участковъ уѣздная комиссія отмѣчаетъ о состоявшемся выдѣлѣ на подлежащихъ укрѣпительныхъ документахъ и препровождаетъ ихъ для храненія въ уѣздный сѣздъ.

О вызванномъ выдѣломъ добровольной передвижкѣ укрѣпленныхъ полосъ комиссія отмѣчаетъ на укрѣпительномъ документѣ и возвращаетъ его собственнику.

О выдѣлѣ или передвижкѣ укрѣпленныхъ или досрочно выкупленныхъ полосъ, на кои имѣются совершенные крѣпостнымъ порядкомъ или отмѣченные въ реестрѣ крѣпостныхъ дѣлъ документы (данныя, купчія крѣпости, отмѣченные въ нотаріальномъ архивѣ укрѣпительные документы), комиссія, учинивъ соответствующую отмѣтку на документѣ, сообщаетъ о состоявшемся выдѣлѣ или передвижкѣ, съ приложеніемъ копіи своего постановленія или приговора схода о выдѣлѣ, подлежащему старшему нотаріусу для отмѣтки въ реестрѣ крѣпостныхъ дѣлъ происшедшаго измѣненія.

72. Въ случаѣ заявленія объ утратѣ укрѣпительныхъ документовъ, или, при предусмотрѣнныхъ ст. 12 выдѣлахъ, нежеланія выдѣляемаго домохозяина представить эти документы, уѣздная комиссія сообщаетъ о состоявшемся выдѣлѣ или передвижкѣ, съ приложеніемъ копіи своего постановленія или приговора схода о выдѣлѣ, подлежащему старшему нотаріусу для отмѣтки этихъ документовъ въ реестрѣ крѣпостныхъ дѣлъ, и выдаетъ ихъ собственнику не ранѣе учиненія нотаріусомъ этой отмѣтки.

VII. Объ опредѣленіи денежнаго вознагражденія взаменъ выдѣла.

73. Постановивъ о признаніи выдѣла невозможнымъ или неудобнымъ (ст. ст. 35, 57 и 61), уѣздная или губернская комиссія въ отношеніи домохозяевъ, не заявившихъ при производствѣ дѣла о своемъ отказѣ отъ права на денежное удовлетвореніе (ст. 31), поручаетъ землеустроителю выяснить, желаютъ ли эти домохозяева получить означенное вознагражденіе, и въ утвердительномъ случаѣ установить по соглашенію общества и ходатайствовавшихъ о выдѣлѣ домохозяевъ размѣръ сего вознагражденія. Приговоръ общества о семъ постановляется простымъ большинствомъ голосовъ. При недостиженіи такого соглашенія, комиссія, по ходатайству выдѣляющагося, опредѣляетъ, на основаніи добытыхъ на мѣстѣ данныхъ и согласно правиламъ оцѣнки земель, принятымъ въ Крестьянскомъ Поземельномъ Банкѣ (цирк. Главнаго Управленія Землеустройства и Земледѣлія 30 Октября 1906 года, за № 18492 ¹⁾), размѣръ этого вознагражденія, объявляя свое рѣшеніе обществу и домохозяину чрезъ волостное правленіе.

На рѣшенія комиссій объ оцѣнкѣ могутъ быть приносимы жалобы въ порядкѣ ст. ст. 60 и 62.

74. Если дѣло о выдѣлѣ направляется на прекращеніе самимъ землеустроителемъ, онъ обязанъ въ случаяхъ, предусмотрѣнныхъ въ ст. 31, не выжидая особаго порученія уѣздной комиссіи, исполнить дѣйствія, указанные въ ст. 73, предварительно представленія комиссіи дѣла.

75. Домохозяинъ, находящій оцѣнку комиссіи для себя невыгодной, можетъ отказаться отъ полученія денегъ и продолжать владѣть своими участками въ прежнихъ границахъ.

¹⁾ Сборникъ законовъ и распоряженій по землеустройству, стр. 115.

венниковъ крестьянъ

воз-

будившихъ о томъ ходатайство.

Заслушавъ разъясненіе Непремѣннаго Члена Уѣздной Землеустроительной Коммисіи по вопросу объ условіяхъ выдѣла и ознакомившись съ главными основаніями, а также и съ примѣрнымъ чертежемъ предполагаемаго выдѣла, мы большинствомъ домохозяевъ, составляющемъ болѣе $\frac{2}{3}$ всѣхъ домохозяевъ, имѣющихъ право голоса на сходѣ, постановили:

1) удовлетворить ходатайство указанныхъ выше однообщественниковъ нашихъ, выдѣливъ всю причитающуюся имъ надѣльную землю, въ томъ числѣ и усадебную, въ обособленные хутора, всего 000 десятинъ, въ мѣстности, и принявъ отъ нихъ, по ихъ согласію, ихъ усадебныя земли въ распоряженіе общества съ тѣмъ, чтобы выдѣляющіеся перенесли всѣ свои постройки въ такой-то срокъ на отводимые имъ хутора, а если того не исполнять, то всѣ постройки, оставшіяся на усадебной землѣ, поступаютъ безвозмездно въ пользу общества, противъ чего указанные выше однообщественники наши спорить и прекословить не будутъ. Участіе указанныхъ выше однообщественниковъ нашихъ въ оброчныхъ статьяхъ и капиталахъ нашего общества зачитывается въ отводимые имъ хутора,

или

удовлетворить ходатайство указанныхъ выше однообщественниковъ нашихъ, выдѣливъ имъ полевою землю, а равно и всѣ прочія угодья, какъ передѣляемыя на особыхъ основаніяхъ, такъ и непередѣляемыя, въ отдѣльные отруба, всего въ 000 десятинъ, въ мѣстности

или

удовлетворить ходатайство указанныхъ выше однообщественниковъ нашихъ, выдѣливъ имъ полевою землю и такія-то угодья въ отдѣльные отруба, всего въ 000 десятинъ, въ мѣстности, а всѣ прочія угодья—лѣсъ, луга и другія отвести особо отдѣльными, въ каждомъ родѣ угодій, участками. Расположеніе отдѣльныхъ владѣній въ отводимыхъ участкахъ предоставляемъ произвести въ зависимости отъ мѣстныхъ условій.

или

удовлетворить ходатайство указанныхъ выше однообщественниковъ нашихъ, выдѣливъ имъ полевою землю, а равно и угодья такія-то, передѣляемыя на особыхъ основаніяхъ, въ отдѣльные отруба, всего въ 000 десятинъ, въ мѣстности, и оставивъ прочія угодья въ общемъ съ остальными домохозяевами пользованію на прежнихъ основаніяхъ.

или

удовлетворить ходатайство означенныхъ выше однообщественниковъ нашихъ, выдѣливъ имъ полевою землю всего въ 000 десятинъ изъ состава нашего надѣла въ мѣстности, и оставивъ прочія угодья въ общемъ съ остальными домохозяевами пользованію на прежнихъ основаніяхъ. Расположеніе отдѣльныхъ владѣній въ отводимыхъ почевыхъ участкахъ предоставляемъ произвести въ зависимости отъ мѣстныхъ условій.

или

2) Землемѣрнымъ чинамъ, которые будутъ командированы Землеустроительной Коммисіей для производства межевыхъ дѣйствій, мы обязуемся предоставить безплатно помѣщеніе съ отопленіемъ и освѣщеніемъ, а равно и постоянныхъ рабочихъ, конныхъ и пѣшихъ, и необхо-

димые для межевыхъ знаковъ материалы, или означенныя обязанности мы принимаемъ на себя, по соглашенію съ вышеназванными выдѣляющимися, въ равной части съ ними, или ихъ принимаютъ на себя сами выдѣляющіеся.

3) Для присутствованія при межевыхъ дѣйствіяхъ по означенному выше выдѣлу и подписанія проектнаго плана уполномочиваемъ домохозяевъ

Подписали: сельскій староста и домохозяева, грамотные такіе-то и за неграмотныхъ такіе-то и особо выдѣляющіеся домохозяева

Приговоръ записанъ въ книгу приговоровъ подъ №

Засвидѣтельствованіе приговора въ волостномъ правленіи не требуется.

Приложение № 2
(къ ст. 22 Правилъ).

Образецъ приговора о передѣлѣ земли въ виду заявленныхъ ходатайствъ о выдѣлѣ

П р и г о в о р ъ.

19 _____ года, _____ дня, мы нижеподписавшіеся крестьяне _____ губерніи, _____ уѣзда, _____ волости, села _____ бывъ сего числа собраны на сходѣ, въ присутствіи нашего сельскаго старосты _____ въ числѣ домохозяевъ, изъ числа всѣхъ домохозяевъ, имѣющихъ право голоса на сходѣ, обсуждали вопросъ, что въ виду предстоящаго выдѣла къ одному мѣсту надѣльной земли нашего однообщественника _____ обществу нашему представляется необходимымъ произвести общій (досрочный) передѣлъ всѣхъ нашихъ полевыхъ угодій.

Выслушавъ разъясненіе Непремѣннаго Члена _____ Уѣздной Землеустроительной Коммисіи объ условіяхъ выдѣловъ при передѣлѣ, мы большинствомъ домохозяевъ, составляющемъ болѣе $\frac{2}{3}$ всѣхъ домохозяевъ, имѣющихъ право голоса на сходѣ, постановили:

I. На основаніи ст. 34 или 36 Высочайше утвержденного 14 іюня 1910 года закона объ измѣненіи и дополненіи нѣкоторыхъ постановленій о крестьянскомъ землевладѣніи, произвести общій досрочный передѣлъ всѣхъ полевыхъ и передѣляемыхъ на общихъ основаніяхъ угодій нашего общества на срокъ двѣнадцать лѣтъ, считая со дня утвержденія приговора Уѣзднымъ Съѣздомъ, на слѣдующихъ условіяхъ:

1) Пахотныя земли и остальные передѣляемыя на общихъ основаніяхъ угодья должны быть раздѣлены поровну по числу наличныхъ душъ мужского пола въ нашемъ обществѣ, причемъ на каждую душу мужского пола придется по дес. пахотной земли и и по дес. передѣляемой на общихъ основаніяхъ росчисти, и каждому домохозяину должно быть отведено количество земли по числу душъ мужского пола въ его семьѣ, а именно:

№№	Имя, отчество домохозяина.	Число душъ мужского пола (или другихъ разверсточныхъ единицъ) въ семьѣ.	Количество передѣляемыхъ на общихъ основаніяхъ угодій, приходящихся на семью.	
			Пахотной земли.	Росчисти (или другихъ угодій).

2) Угодья луговые и лѣсныя, передѣляемые на особыхъ основаніяхъ, оставить внѣ общаго передѣла и продолжать передѣльное пользованіе ими на прежнихъ основаніяхъ, т. е. по такимъ-то душамъ.

3) Въ угодьяхъ, вовсе непередѣляемыхъ, а именно: въ выгонѣ и другихъ такихъ-то, всѣ домохозяева общества имѣютъ равную долю участія, и каждый въ правѣ ими пользоваться по мѣрѣ надобности.

4) И т. д. прописываются всѣ условія передѣла, въ зависимости отъ того, является ли онъ количественнымъ или только качественнымъ, т. е. безъ измѣненія количества землепользованія отдѣльныхъ домохозяевъ, а одного лишь мѣстоположенія.

II. Согласно требованію домохозяевъ нашего общества, т. е. болѣе половины всѣхъ домохозяевъ, остающихся при общинномъ землепользованіи, а именно * и такихъ-то (перечислить), произвести, на основаніи ст. 36 закона объ измѣненіи и дополненіи нѣкоторыхъ постановленій о крестьянскомъ землевладѣніи, выдѣлъ къ одному мѣсту въ мѣстности укрупнившихъ свою надѣльную землю домохозяевъ нашего общества такихъ-то на основаніяхъ ихъ укрупнительныхъ актовъ.

III. Согласно заявленному намъ до постановленія настоящаго приговора о передѣлѣ ходатайству укрупнищаго свою надѣльную землю домохозяина нашего общества отвести ему на основаніи его укрупнительнаго акта полевую землю.

IV. Въ виду заявленнаго намъ до постановленія настоящаго приговора о передѣлѣ ходатайства о выдѣлѣ домохозяевъ нашего общества такихъ-то, неукрупнившихъ еще свою землю въ личную собственность, отвести имъ на основаніяхъ установленной настоящимъ приговоромъ разверстки землю къ однимъ мѣстамъ.

V. Всѣхъ подлежащихъ согласно п.п. II—IV настоящаго приговора выдѣлу домохозяевъ выдѣлить въ одномъ мѣстѣ, въ мѣстности гдѣ и отвести каждому изъ нихъ участки (выписываются условія, изложенныя въ образцѣ предварительнаго приговора о выдѣлѣ группы домохозяевъ, см. прил. № 1а).

Приговоръ подписали: сельскій староста и домохозяева грамотные такіе-то и за неграмотныхъ такіе-то.

Что сей приговоръ составленъ на сельскомъ сходѣ сельскаго общества при участіи сельскаго старосты и при наличности установленнаго большинства голосовъ, а именно изъ всѣхъ членовъ общества членами, волостное правленіе подписомъ и приложеніемъ печати удостовѣряетъ, присовокупляя, что приговоръ этотъ записанъ въ книгу приговоровъ 19 г. подъ №

Волостной Старшина

Волостной Писарь

М. П.

Образецъ постановленія Земскаго Начальника о разсмотрѣніи передѣльнаго приговора.

П о с т а н о в л е н і е.

19 года, _____ дня, я, Земскій Начальникъ участка _____ уѣзда, _____ губерніи, на основаніи ст. ст. 115 и 119 Наказа Земскимъ Начальникамъ разсматривалъ и провѣрялъ приговоръ _____ сельскаго общества отъ 19 года, _____ дня, за № _____ о производствѣ общаго (досрочнаго) передѣла земель

названнаго общества, а равно о выдѣлѣ крестьянъ та-
кихъ-то къ одному мѣсту, причемъ оказалось:
крестьянъ, а именно

съ приговоромъ согласны и жалобъ никакихъ не предъявили.

Нижепоименованные крестьяне заявили, что на приговоръ не со-
гласны и считаютъ его неправильнымъ, по слѣдующимъ причинамъ:

- 1) Крестьянинъ такой-то (изложеніе жалобы),
- 2) И т. д.

Въ виду изложеннаго и принимая во вниманіе, 1) что приговоръ
съ формальной стороны удовлетворяетъ требованіямъ закона и 2) что
вышеприведенныя жалобы неосновательны, по слѣдующимъ соображе-
ніямъ:

и руководствуясь ст. 30 Общ. Пол., постановилъ: настоящій приговоръ
сельскаго схода отъ 19 года числа, за

№ , признать правильнымъ, а жалобы вышепоименованныхъ крестьянъ
незаслуживающими уваженія, въ виду чего и представить этотъ приго-
воръ, въ части, касающейся производства общаго передѣла,

Уѣздному Съѣзду на утверженіе.

Земскій Начальникъ участка уѣзда.

Настоящее постановленіе и порядокъ его обжалованія намъ объяв-
лены

Подписи лицъ, заявившихъ несогласіе съ приговоромъ, жалобы
коихъ оставлены безъ послѣдствій.

Образецъ постановленія Уѣзднаго
Съѣзда объ утвержденіи передѣль-
наго приговора.

Постановленіе

Уѣзднаго Съѣзда.

(Заголовокъ и начало постановленія по формѣ).

Уѣздный Съѣздъ, разсмотрѣвъ представленный Зем-
скимъ Начальникомъ участка уѣзда провѣренный имъ
на мѣстѣ и призванный правильнымъ приговоръ крестьянъ сел.

волости, отъ 19 года, объ общемъ (дос-
рочномъ) передѣлѣ земель общества нашель:

1. Что приговоръ этотъ постановленъ въ виду предстоящихъ въ
обществѣ выдѣловъ надѣльной земли къ однимъ мѣстамъ и поэтому, на
основаніи ст. 34 или 36 Высочайше утвержденного 14 Іюня 1910 года
закона объ измѣненіи и дополненіи нѣкоторыхъ постановленій о крестья-
нскомъ землевладѣніи, на производство такого досрочнаго передѣла
разрѣшеніе Губернскаго Присутствія не требуется.

2. Что приговоръ постановленъ большинствомъ $\frac{2}{3}$ голосовъ всѣхъ
домохозяевъ общества, имѣющихъ право голоса на сходѣ, и

3. Что приговоръ удовлетворяетъ всѣмъ требованіямъ ст. ст. 25 --
28 Общ. Пол. и провѣренъ на мѣстѣ, согласно ст. 30 Общ. Пол., Земскимъ
Начальникомъ.

Вслѣдствіе сего и выслушавъ объясненіе вызваннаго въ Съѣздъ
сельскаго старосты с. крестьянина и не-

довольныхъ приговоромъ и возбудившихъ жалобы крестьянъ той же де-
ревни такихъ-то Уѣздный Съѣздъ, находя жалобы

эти по такимъ-то соображеніямъ неосновательными, постановилъ: приго-
воръ объ общемъ передѣлѣ села утвердить, оставивъ, приве-

сенныя на него и на постановленіе Земскаго Начальника жалобы безъ послѣдствій.

Въ то же время усматривая изъ приговора, что крестьянами села въ законномъ числѣ болѣе половины всѣхъ домохозяевъ, оставшихся при общинномъ землепользованіи, заявлено требованіе о выдѣлѣ къ однимъ мѣстамъ надѣловъ укрѣпленныхъ въ личную собственность ихъ однообщественниковъ крестьянъ

такихъ-то, а крестьянами укрѣпившимъ свою землю въ собственность, и такими-то, пользующимися землею на общинномъ правѣ, заявлены ходатайства о выдѣлѣ ихъ земли, согласно укрѣпительному документу, по принятой настоящимъ приговоромъ о передѣлѣ разверсткѣ, и находя, что всѣ эти ходатайства, на точномъ основаніи ст. 37 закона объ измѣненіи и дополненіи нѣкоторыхъ постановленій о крестьянскомъ землевладѣніи, подлежатъ исполненію чрезъ

Уѣздную Землеустроительную Комисію—Уѣздный Сѣздъ постановилъ, что утвержденный имъ приговоръ о передѣлѣ подлежитъ приведенію въ исполненіе не ранѣе, какъ по производствѣ въ натурѣ выдѣловъ къ однимъ мѣстамъ земель всѣхъ вышеперечисленныхъ домохозяевъ села.

Объ изложенномъ Уѣздный Сѣздъ постановилъ сообщить Уѣздной Землеустроительной Комисіи, съ приложеніемъ копій утвержденного приговора, и Земскому Начальнику участка уѣзда, для объявленія крестьянамъ села

Постановленіе это окончательно и не подлежитъ обжалованію по существу,

Предсѣдатель Сѣзда и Члены.

Секретарь.

Временныя правила 19 Марта 1909 года о землеустройствѣ дѣльныхъ сельскихъ обществъ.

1. Общія Положенія.

1. Ходатайства о содѣйствіи землеустройству дѣльныхъ сельскихъ или селенныхъ обществъ (переходу къ хуторскому или отрубному владѣнію, раздѣлу многоселенныхъ (однопланыхъ) обществъ и выдѣлу земли выселкамъ и частямъ селеній), выраженные въ приговорахъ подлежащихъ сходовъ, подаются въ Уѣздныя Землеустроительныя Комисіи какъ непосредственно, такъ и чрезъ учрежденія и лицъ, завѣдывающихъ крестьянскими дѣлами или землеустройствомъ, а равно чрезъ волостныя и сельскія управленія, которыя обязаны принимать эти ходатайства и немедленно направлять ихъ въ Уѣздную Комисію.

2. Ходатайства сельскихъ обществъ (ст. 1), которыя какъ по содержанию представленнаго приговора, такъ и по другимъ, имѣющимся въ Комисіи свидѣніямъ, не возбуждаютъ сомнѣній въ дѣйствительномъ желаніи общества перейти къ новой формѣ землевладѣнія,—Уѣздная Землеустроительная Комисія сообщаетъ Губернской Землеустроительной Комисіи для включенія въ очередь землеустроительныхъ работъ.

3. По всѣмъ дѣламъ, вызывающимъ сомнѣнія какъ по формѣ, такъ и по существу ходатайствъ—Непремѣнный Членъ Уѣздной Комисіи или, по ея порученію, одинъ изъ ея членовъ, по преимуществу занимающій должность Земскаго Начальника или соотвѣтствующаго ему должностнаго лица, выѣзжаетъ въ ближайшій срокъ на мѣсто для личнаго выясненія всѣхъ обстоятельствъ дѣла и для полученія приговора, выражающаго дѣйствительное желаніе общества.

4. Если производившее разслѣдованіе на мѣстѣ лицо (ст. 3) не придетъ къ убѣжденію въ серьезности возбужденнаго обществомъ хода-

тайства,—оно предлагаетъ обществу принять обязательство возмѣстить расходы по землемѣрнымъ работамъ на случай, если проектъ землеустройства не будетъ принятъ обществомъ безъ уважительныхъ причинъ.

5. По произведенному разслѣдованію (ст.ст. 3 и 4) Уѣздная Комиссія или представляетъ дѣло Губернской Комисіи для включенія въ очередь работъ (ст. 2), или оставляетъ ходатайство крестьянъ безъ послѣдствій.

6. Губернская Землеустроительная Комиссія распредѣляетъ всѣ представленныя Уѣзными Комиссіями дѣла по землеустройству цѣлыхъ обществъ между отдѣльными землеустроителями, назначая таковыми Непремѣнныхъ Членовъ Уѣздныхъ Комиссій, а при обремененіи ихъ другими не менѣе важными и срочными землеустроительными работами—членовъ Уѣздныхъ Комиссій, занимающихъ должность Земскаго Начальника, а также наиболее подготовленныхъ къ самостоятельному веденію этихъ дѣлъ землемѣровъ. При этомъ на Непремѣнномъ Членѣ, во всякомъ случаѣ, лежитъ наблюденіе за работами прочихъ землеустроителей и отвѣтственность за общій ходъ работъ по внутринадѣльному землеустройству въ уѣздѣ.

7. Землеустроители, равно какъ командированные имъ въ помощь землемѣры, вырабатываютъ на мѣстѣ всѣ условія разверстаній, выдѣловъ и раздѣловъ и составляютъ соответствующій землеустроительный проектъ, руководствуясь технической инструкціей, при семъ прилагаемой.

II. Переходъ сельскихъ обществъ къ отрубному или хуторскому владѣнію.

8. Ходатайства сельскаго общества о содѣйствіи переходу на хуторскіе или отрубные участки излагаются въ формѣ общественнаго приговора, содержащаго: 1) опредѣленно выраженное желаніе крестьянъ перейти къ хуторскому или отрубному владѣнію, 2) указаніе размѣра фактическаго земельного владѣнія каждаго изъ домохозяевъ общества (ст.ст. 9 и 10) или того ихъ владѣнія, которое полагается въ основаніе разверстки (ст. 11), и 3) указаніе на избранныхъ обществомъ для участія во всѣхъ послѣдующихъ землеустроительныхъ работахъ уполномоченныхъ.

Приговоръ этотъ постановляется въ обществахъ съ общиннымъ или смѣшаннымъ землепользованіемъ большинствомъ не менѣе $\frac{2}{3}$ голосовъ всѣхъ крестьянъ, имѣющихъ право голоса на сходѣ, причемъ въ составленіи сихъ приговоровъ участвуютъ какъ члены общины, такъ и крестьяне, владѣющіе участками на правѣ личной собственности. Въ обществахъ съ подворнымъ землевладѣніемъ приговоръ этотъ постановляется простымъ большинствомъ голосовъ всѣхъ домохозяевъ общества.

9. Размѣръ землепользованія каждаго отдѣльнаго домохозяина (ст. 8, п. 2 и ст.ст. 10 и 11) показывается принятымъ въ обществахъ способомъ (мѣрою земли, душами, паями и т. д.), причемъ всѣ участники разверстанія означаются въ спискѣ соответственно тѣмъ правовымъ основаніямъ владѣнія, которыя **опредѣляются**, согласно отд. III закона 9 Ноября 1906 г., или ст.ст. 47 и 48 **ВЫСОЧАЙШЕ** утвержденаго 14 Іюня 1910 г. закона объ измѣненіи и дополненіи нѣкоторыхъ постановленій о крестьянскомъ землевладѣніи, а именно: домохозяева, состоящіе родоначальниками семействъ, показываются какъ единоличные владѣльцы, безъ участія нисходящихъ членовъ семьи; боковые родственники, пользующіеся за смертью родоначальника надѣломъ нераздѣльно, показываются какъ общіе съ домохозяиномъ владѣльцы. Выдѣляемые, по случаю разверстанія, члены нераздѣльной семьи показываются какъ самостоятельные домохозяева.

10. Если общество затрудняется въ первоначальномъ приговорѣ привести свѣдѣнія о землепользованіи своихъ членовъ (ст. 8, п. 2 и ст. 9), то таковыя должны быть установлены особымъ дополнительнымъ приговоромъ, до фактическаго приступа къ составленію проекта разверстанія.

Землеустроители и Земскіе Начальники обязаны оказывать крестьянамъ содѣйствіе при установленіи вышеуказанныхъ свѣдѣній, руководствуясь для сего посемейными списками, податными тетрадами и иными относящимися къ учету населенія документами, а равно, при недостаточной ихъ ясности и полнотѣ, прибѣгая къ опросу населенія.

11. Если общество съ общиннымъ землевладѣніемъ постановило въ первоначальномъ или дополнительномъ приговорѣ о переходѣ къ отрубному или хуторскому владѣнію съ распредѣленіемъ земли не по существующей разверсткѣ, а на новыхъ основаніяхъ, то, по постановленіи такого приговора, ходатайства отдѣльныхъ крестьянъ объ укрѣпленіи или выдѣлѣ ихъ надѣловъ по существующей разверсткѣ не подлежатъ удовлетворенію и принимаются лишь условно, на случай отмѣны приговора (Указы Прав. Сен. 25 Февраля 1908 г. № 843 и 3 Ноября 1908 г. № 5021).

Въ этихъ видахъ о всякомъ такомъ приговорѣ Уѣздная Землеустроительная Коммисія немедленно сообщаетъ подлежащему Земскому Начальнику. Повѣрка сего приговора, а равно разсмотрѣніе послѣдовавшихъ ходатайствъ объ укрѣпленіи или выдѣлѣ надѣловъ отдѣльныхъ крестьянъ, — совершается одновременно съ повѣркою приговора о принятіи проекта разверстанія земли на хуторскіе и отрубные участки (ст. 15).

12. Усадебныя земли отдѣльныхъ домохозяевъ могутъ быть обращены въ разверстку лишь съ согласія ихъ владѣльцевъ.

13. Землеустроитель, при содѣйствіи землемѣра, приводитъ крестьянъ или ихъ уполномоченныхъ къ соглашенію о всѣхъ подробностяхъ разверстанія и соответственно сему составляетъ землеустроительный проектъ. Состоявшіяся соглашенія оформляются, въ случаѣ надобности, протоколами уполномоченныхъ или приговорами, постановленными **законнымъ (ст. 8) большинствомъ** голосовъ.

Образованные участки должны быть отграничены въ натурѣ и обозначены межевыми знаками, съ нанесеніемъ ихъ на планъ (ср. ст. 21 технической инструкціи, приложенной къ ст. 7)

14. Жалобы отдѣльныхъ крестьянъ, могущія быть принесенными за время до постановленія пріемнаго приговора (ст. 15), на первоначальный приговоръ или на дополнительно, въ теченіе разверстки, постановленные приговоры, до разсмотрѣнія ихъ крестьянскими учрежденіями по существу, препровождаются землеустроителю для принятія ихъ во вниманіе при приведеніи крестьянъ къ соглашеніямъ.

Жалобы, не устраненныя послѣдующими соглашеніями или пріемнымъ приговоромъ, передаются землеустроителемъ Земскому Начальнику на распоряженіе при повѣркѣ пріемнаго приговора.

15. Законченный проектъ предъявляется въ присутствіи Земскаго Начальника или соотвѣтствующаго должностнаго лица сельскому сходу, который и выражаетъ согласіе на принятіе проекта приговоромъ, постановляемымъ **законнымъ (ст. 8) большинствомъ** голосовъ. Приговоръ этотъ немедленно повѣрывается Земскимъ Начальникомъ, который, въ соотвѣтствіи съ обстоятельствами дѣла, или признаетъ его постановленнымъ въ предѣлахъ закона, а принесенныя жалобы неосновательными, или входитъ съ представленіемъ въ Уѣздный Сѣздъ объ отмѣнѣ приговора. Постановленіе Земскаго Начальника о признаніи приговора правильнымъ и объ оставленіи жалобы безъ послѣдствій можетъ быть обжаловано въ 30-дневный срокъ Уѣздному Сѣзду.

16. Подлежащій приведенію въ исполненіе окончательный приговоръ о переходѣ къ хуторскому или отрубному владѣнію (ст. 15), вмѣстѣ съ принятымъ населеніемъ планомъ разверстанія, постановленіемъ Земскаго Начальника и прочими относящимися къ дѣлу документами, — представляется землеустроителемъ Уѣздной Коммисіи.

17. Уѣздная Коммисія отсылаетъ планъ съ относящимися къ нему межевыми документами, для освидѣтельствованія правильности межевыхъ

исполненій, въ Губернскую Чертежную, которая по освидѣтельствованіи плана разверстанія и изготовленіи для каждаго изъ участниковъ разверстки выкопировокъ или литографированныхъ копій плана на отходящіе ему участки, препровождаетъ эти выкопировки и копіи въ Уѣздную Комиссію для выдачи крестьянамъ.

18. По полученіи выкопировокъ или копій Уѣздная Комиссія выдаетъ ихъ крестьянамъ вмѣстѣ съ засвидѣтельствованными Комиссіей выписями изъ приговора, содержащими въ себѣ все его условія и свѣдѣнія объ отходящей получающему выписи крестьянину землѣ. Выписи эти, согласно ст. 51 п. 1 **ВЫСОЧАЙШЕ** утвержденного 14 Іюня 1910 г. закона объ измѣненіи и дополненіи нѣкоторыхъ постановленій о крестьянскомъ землевладѣніи, служатъ равносильными съ крѣпостными документами доказательствами права собственности на образованные при разверсткѣ участки, о чемъ Комиссіей дѣлается надпись на каждой выписи.

Подлинный пріемный приговоръ отсылается въ Губернскую Чертежную для храненія при планѣ.

19. Крестьянамъ, до разверстки укрѣпившимъ свои надѣлы въ порядкѣ Указа 9 Ноября 1906 года или закона 14 Іюня 1910 года, либо получившимъ удостовѣрительные приговоры и акты (п. ж ст. 2 отд. II Указа 9 Ноября 1906 г. и ст. 51 п. л ж, з и и закона 14 Іюня 1910 г.) или данныя на досрочно выкупленные надѣлы либо пріобрѣтшимъ надѣлы по купчимъ крѣпостямъ, выписи на отходящіе къ нимъ участки (ст. 18) выдаются не иначе, какъ по представленіи этими крестьянами въ Уѣздную Комиссію документовъ, удостовѣрявшихъ принадлежность имъ прежнихъ ихъ земельныхъ участковъ (ст. 2 отд. II Указа 9 Ноября 1906 г. и ст. 51 закона 14 Іюня 1910 г.) или достовѣрныхъ доказательствъ объ утратѣ сихъ документовъ.

III. Раздѣлъ многоселенныхъ (однопланыхъ) обществъ.

20. Уѣздная Землеустроительная Комиссія приступаетъ къ работамъ по раздѣлу многоселенныхъ обществъ по ходатайству хотя бы одного изъ селеній, входящихъ въ составъ общества.

21. По указаннымъ въ ст. 20 ходатайствамъ землеустроитель выѣзжаетъ на мѣсто и, прежде всего, обязуется всемѣрно склонять все входящія въ составъ общества селенія къ добровольному раздѣлу принадлежащей обществу земли. Согласіе отдѣльныхъ селеній принять участіе въ раздѣлѣ выражается приговорами, составленными по образцу, приложенному къ ст. 20.

22. По дѣламъ о раздѣлѣ однопланыхъ селеній землеустроитель руководствуется правилами, изложенными въ ст. ст. 13 и 14.

При выработкѣ условій раздѣла: а) оброчныя статьи дѣлящагося общества надлежитъ, по возможности, не оставлять въ общемъ владѣніи дѣлящихся селеній, б) общественные капиталы подлежатъ обязательному распредѣленію между новыми обществами и в) если нѣкоторые изъ членовъ общества укрѣпили свои надѣлы въ личную собственность и не согласны на необходимую, въ виду раздѣла общества, передвижку ихъ — всеми селеніями, входящими въ составъ общества, должно быть возбуждено, на основаніи ст. 36 п. 1 **ВЫСОЧАЙШЕ** утвержденного 14 Іюня 1910 года закона объ измѣненіи и дополненіи нѣкоторыхъ постановленій о крестьянскомъ землевладѣніи, ходатайство объ отводѣ укрѣпленныхъ надѣловъ этихъ домохозяевъ къ однимъ мѣстамъ. Ходатайство это выражается въ приговорахъ, постановленныхъ простымъ большинствомъ голосовъ всехъ домохозяевъ, пользующихся землею на общинномъ правѣ.

Означенные приговоры постановляются одновременно съ первоначальными приговорами о раздѣлѣ (ст. 20) и предусмотрѣнные ими выдѣлы проектируются землеустроителемъ вмѣстѣ съ проектомъ раздѣла однопланого общества.

23. Окончательно установленныя землеустроителемъ по соглашенію съ крестьянами условія раздѣла и связанныхъ съ нимъ выдѣловъ излагаются въ формѣ особаго проекта.

Проектъ этотъ, съ нанесеніемъ его на планъ, предъявляется въ порядкѣ ст. 15 настоящихъ правилъ всѣмъ входящимъ въ составъ общества селеніямъ, которыя и выражаютъ согласіе на принятіе его приговорами, постановленными по каждому селенію особо большинствомъ ²⁾ голосовъ.

24. Принятый крестьянами проектъ раздѣла и связанныхъ съ нимъ выдѣловъ вмѣстѣ съ приемными приговорами (ст. 23), протоколами Земскаго Начальника и прочими относящимися къ дѣлу документами, представляется землеустроителемъ въ Уѣздную Коммиссію, которая, разсмотрѣвъ все дѣло и утвердивъ предположенные выдѣлы, буде выдѣляемые не выразили на нихъ своего согласія при постановленіи приемнаго приговора, направляетъ его съ своимъ заключеніемъ, въ Губернское Присутствіе. Планъ съ относящимися къ нему межевыми документами препровождается Коммиссіей въ Губернскую Чертежную для освидѣтельствованія правильности межевыхъ исполненій и для передачи засимъ плана въ Губернское Присутствіе.

При утвержденіи выдѣловъ и выдачѣ выдѣляемымъ домохозяевамъ документовъ, Уѣздная Коммиссія руководствуется ст.ст. 56 и слѣдующими Правиль 19 Іюня 1910 г. о выдѣлахъ надѣльной земли къ однимъ мѣстамъ, и дѣло о раздѣлѣ обществъ представляется въ Губернское Присутствіе не ранѣе утвержденія землеустроительными учрежденіями означенныхъ выдѣловъ и разрѣшенія поступившихъ по нимъ жалобъ.

25. Губернское Присутствіе постановляетъ по дѣлу опредѣленіе (ст. 54 Общ. Пол.) и по вступленіи его въ законную силу распоряжается, согласно ст. 55 Общ. Пол., выдачею чрезъ Уѣздную Землеустроительную Коммиссію каждому изъ вновь образованныхъ обществъ: 1) копій своего опредѣленія, и 2) засвидѣтельствованнаго Губернской Чертежной плана на отведенную ему землю.

26. Подлинныя приговоры о раздѣлѣ общества оставляются на храненіи въ Губернской Чертежной.

IV. Выдѣлъ земли выселкамъ и частямъ селеній.

27. Въ случаѣ желанія части домохозяевъ въ обществѣ съ общиннымъ землепользованіемъ выдѣлить причитающуюся на ихъ долю надѣльную землю въ самостоятельное общинное владѣніе съ выселеніемъ на выдѣляемую землю или безъ такового,—дѣло направляется порядкомъ установленнымъ въ стат. 20—26 настоящихъ правилъ съ тѣмъ лишь изъятіемъ, что ходатайство выдѣляющихся облекается въ форму прошенія на имя Землеустроительной Коммиссіи а указанные въ этихъ статьяхъ и приложеніяхъ приговоры постановляются при условіи участія въ нихъ, въ качествѣ согласныхъ, всѣхъ выдѣляющихся.

При выяснившейся невозможности вести дѣло со всѣми выдѣляющимися, въ виду ихъ многочисленности, выдѣляющимся предоставляется возбудить ходатайство объ образованіи изъ нихъ особаго общества (ст. 55¹ Общ. Пол., по прод. 1906 г.), и засимъ дѣло о выдѣлѣ ихъ направляется во всемъ согласно правиламъ, въ ст.ст. 20—26 постановленнымъ.

Приложеніе къ ст. 7 Правиль.

Техническая инструкція землеустроителямъ.

1. Всѣ землеустроительныя дѣйствія по цѣлымъ сельскимъ обществамъ имѣютъ въ виду либо образованіе единоличныхъ владѣній крестьянъ (разверстаніе обществъ на хуторскіе или отрубные участки), либо

выдѣлъ земли въ самостоятельное общинное владѣніе цѣлой группѣ домохозяевъ (раздѣлъ многоселенныхъ обществъ, выдѣлъ земли выселкамъ и частямъ селяній).

2. Формы единоличныхъ владѣній, по соответствію ихъ задачамъ землеустройства, располагаются въ нижеслѣдующей постепенности.

А) Хуторъ, заключающій въ одномъ сплошномъ участкѣ, по возможности вквдратнаго очертанія, все полевые угодья вмѣстѣ съ усадебной землей.

Б) Хуторъ, отвѣчающій тѣмъ же условіямъ, но удлиненнаго вида. Желательный предѣлъ растянутаго участка не долженъ превышать его ширины болѣе, чѣмъ въ пять разъ.

В) Хуторъ, состоящій болѣе чѣмъ изъ одного участка, причемъ въ одинъ изъ нихъ входитъ усадьба вмѣстѣ съ пахотной землей, угодья же вспомогательныя (лѣсъ, лугъ) отведены особо.

Г) Отрубъ, заключающій въ одномъ сплошномъ участкѣ все полевые угодья отдѣльно отъ усадебной земли, но въ возможной къ ней близости. Желательный предѣлъ растянутаго отрубнаго участка не долженъ превышать его ширины болѣе, чѣмъ въ пять разъ.

Д) Отрубъ, заключающій въ одномъ сплошномъ участкѣ всю пахотную землю съ отводомъ вспомогательныхъ угодій (лѣсъ, лугъ) особо; прочія условія какъ въ предыдущемъ пунктѣ.

При неблагоприятныхъ естественныхъ условіяхъ, главнымъ образомъ при необезпеченности разверстываемыхъ земель водой, указанная выше первая три формы (хуторскаго устройства) отпадаютъ и наиболѣе совершенной является та отрубная развертка, при которой немногочисленныя группы отрубовъ отводятся въ непосредственной близости къ усадьбамъ ихъ владѣльцевъ, располагаемымъ небольшими поселками на вполне обезпеченныхъ водою мѣстахъ.

Образуемые при разверткѣ маломѣрные участки (однодушниковъ, огородниковъ и т. д.) должны быть отводимы, по возможности, въ одномъ мѣстѣ и притомъ ближе къ усадебной осѣдлости ихъ владѣльцевъ.

3. Цѣлью хуторскаго или отрубнаго развертанія является распредѣленіе всехъ сельскохозяйственныхъ угодій дѣлящагося общества (кромѣ участковъ, указанныхъ въ ст.ст. 10 и 16) въ единоличное владѣніе отдѣльныхъ домохозяевъ. При желаніи крестьянъ и въ случаяхъ дѣйствительной, по естественнымъ или бытовымъ условіямъ, необходимости, выгонныя земли, а также лѣса и тѣ части надѣла, успешная эксплуатация и улучшеніе коихъ при единоличномъ владѣніи затруднительны, могутъ быть оставляемы въ общемъ или общинномъ владѣніи всехъ членовъ дѣлящагося общества или въ общей собственности нѣкоторыхъ участниковъ развертки.

4. Образование единоличныхъ владѣній въ такихъ формахъ, которыя предполагали бы сохраненіе обязательнаго общаго сѣвооборота нѣсколькихъ смежныхъ владѣльцевъ (напр. отводъ пашни въ трехъ поляхъ каждому), а равно включеніе въ землеустроительные проекты условій объ обязательномъ сѣвооборотѣ—отвсюду не допускается.

5. Выдѣлъ земли въ самостоятельное общинное владѣніе цѣлой группѣ домохозяевъ (раздѣлъ многоселенныхъ обществъ, выдѣлъ земли выселкамъ и частямъ селеній), въ порядкѣ соответствія землеустроительнымъ задачамъ, располагается въ нижеслѣдующей постепенности,

а) отводъ группѣ домохозяевъ всей земли въ одномъ сплошномъ участкѣ, въ удобныхъ очертаніяхъ и въ возможно спрямленныхъ границахъ;

б) отводъ группѣ домохозяевъ всей пахотной земли въ одномъ сплошномъ участкѣ и вспомогательныхъ угодій въ отдѣльныхъ участкахъ съ обезпеченіемъ кратчайшаго сообщенія ихъ съ усадьбами и пахотной землей;

в) исключительно при добровольномъ выдѣлѣ—отводъ основнаго угодья (пахоты) въ одномъ мѣстѣ, съ оставленіемъ вспомогательныхъ

угодій въ совмѣстномъ владѣніи нѣсколькихъ или всѣхъ устраиваемыхъ группъ домохозяевъ.

6. При выдѣлѣ земли въ общинное владѣніе цѣлымъ группамъ домохозяевъ (ст. 5) должна быть обеспечена возможность послѣдующаго перехода крестьянъ къ наиболее совершеннымъ формамъ землевладѣнія (раздѣлъ на хуторскіе или отрубные участки). Въ виду сего, чрезполосность въ однородныхъ угодьяхъ каждой выдѣляемой группы (пашни съ пашней, луга съ лугомъ и т. п.), а равно отводъ земель въ предположеніи обязательнаго между группами общаго сѣвооборота—не должны быть допускаемы.

7. При составленіи проекта землеустройства, землеустроитель, равно какъ назначенный ему въ помощь землебръ, должны ознакомиться со всѣмъ имѣющимся плановымъ матеріаломъ, тщательно изучить подлежащую разверткѣ земельную площадь въ натурѣ и подробно выяснитъ всѣ пожеланія крестьянъ. При этомъ землеустроитель принимаетъ всѣ мѣры къ склоненію населенія принять наилучшую по мѣстнымъ условіямъ форму земельного устройства. Если крестьяне будутъ настаивать на такомъ землеустройствѣ, которое не устраняетъ указанныхъ въ ст.ст. 4 и 6 неудобствъ пользованія (общій сѣвооборотъ и чрезполосность однородныхъ угодій), то землеустроитель отказывается въ своемъ содѣйствіи къ осуществленію подобнаго рода мѣръ.

8. Чрезполосность развертываемой площади съ сосѣдними владѣніями (надѣлами другихъ обществъ, частныхъ владѣльцевъ и т. п.) подлежитъ предварительному устраненію въ томъ лишь случаѣ, если на чрезполосныхъ земляхъ невозможно устроить отдѣльныхъ участковъ болѣе или менѣе удобной въ хозяйственномъ отношеніи формы, хотя бы и не вполне удовлетворяющей указаніямъ ст.ст. 2 и 5. Въ этомъ случаѣ землеустроитель склоняетъ крестьянъ къ добровольному съ сосѣдними владѣльцами соглашенію объ устраненіи указанной чрезполосности, оказывая сторонамъ всяческое въ этомъ отношеніи содѣйствіе.

9. При всѣхъ землеустроительныхъ дѣйствіяхъ, имѣющихъ въ виду перенесеніе усадебной осѣдлости, землеустроитель обязанъ удостовѣриться въ наличности обеспеченнаго водоснабженія въ мѣстахъ новаго поселенія крестьянъ; при отсутствіи такового на каждомъ единоличномъ владѣніи, хутора образуются вокругъ находящихся на устраиваемой площади водныхъ источниковъ (естественныхъ или искусственныхъ) такимъ образомъ, чтобы было обеспечено безпрепятственное и достаточное водоснабженіе каждаго хутора.

Такое же обследованіе всего надѣла въ водномъ отношеніи и соотвѣтственную съ нимъ наръзку участковъ слѣдуетъ производить при проектированіи отрубныхъ участковъ, дабы обезпечить въ будущемъ возможность переселенія крестьянъ на отведенные имъ отруба.

10. При скудости водоснабженія всего надѣла, водные источники, могущіе обслуживать группу отрубовъ или хуторовъ (ст. 9), не закрѣпляются въ единоличную собственность, а оставляются въ общемъ пользованіи входящихъ въ эту группу домохозяевъ. Въ общемъ владѣніи этихъ домохозяевъ также оставляется вокругъ воднаго источника полоса земли, достаточной ширины какъ для защиты водоемника отъ заливанія, вслѣдствіе запашки его краевъ, такъ и для водопоя скота, къ водному источнику долженъ быть обеспеченъ удобный доступъ и скотопргонъ для обслуживаемыхъ имъ хозяйствъ.

11. Обследованія въ водномъ отношеніи производятся самимъ землеустроителемъ и землебрами при изслѣдованіи ими земельной площади въ натурѣ. При этомъ названныя лица руководствуются указаніями самихъ крестьянъ, или производятъ необходимыя для изысканія воды работы съ помощью специально знающихъ это дѣло мѣстныхъ людей (напр. колодезниковъ). Оплата вызываемыхъ привлеченіемъ такихъ лицъ къ работамъ расходовъ, съ зачисленіемъ ихъ въ ссуду или пособіе устра-

иваемому населенію, производятся, въ порядкѣ ст. ст. 7 и 16 Судныхъ Правилъ 17 Ноября 1908 года, по особому постановленію подлежащей Уѣздной Землеустроительной Комиссіи.

12. При безуспѣшности выясненія водоснабженія данной земельной площади указаннымъ выше способомъ (ст. 11) землеустроитель представляетъ объ этомъ чрезъ Уѣздную Землеустроительную Комиссію въ Губернскую Комиссію на предметъ командированія въ помощь землеустроителю специалиста-гидротехника.

13. По выясненіи всѣхъ необходимыхъ для приступа къ землеустройству на данной земельной площади условій.—землеустроитель обязанъ разъяснить устраиваемому населенію предпочтительность немедленнаго перехода къ наилучшей формѣ землевладѣнія (ст. 2). При этомъ землеустроитель, при непосредственномъ участіи крестьянъ, устанавливаетъ тотъ способъ уравниенія земли, какой слѣдуетъ примѣнять въ данномъ случаѣ, причемъ крестьяне, въ случаѣ надобности, устанавливаютъ разряды земли и относительное ихъ достоинство. Въ обязанность землеустроителямъ вмѣняется отклонять крестьянъ отъ такихъ способовъ уравниенія, примѣненіе которыхъ могло бы повліять на соотвѣтствие вновь образуемыхъ владѣній землеустроительнымъ требованіямъ.

14. При поселковомъ разверстаніи число и величина такихъ поселковъ зависитъ отъ числа, расположенія и обилія имѣющихся источниковъ водоснабженія. Какъ общее правило слѣдуетъ принять, что поселки должны быть распределены настолько часто, насколько это позволяютъ условія обводненія, а каждая часть отводимаго подъ поселки пространства должна быть отнесена къ тому источнику водоснабженія, отъ котораго она ближе. При наличности достаточнаго водоснабженія, землеустроитель указываетъ на предпочтительность образованія возможно малочисленныхъ селеній.

При разбивкѣ усадебныхъ мѣстъ въ нѣсколько рядовъ ширина улицъ должна быть не уже десяти сажень; не менѣе какъ чрезъ каждыя 8 усадебъ надлежитъ оставлять проулокъ не уже 6 сажень (ст.ст. 218—220 Уст. Стр.); въ остальномъ распланировка селеній согласуется съ изданными по сему предмету постановленіями мѣстныхъ земскихъ учреждений.

15. Выясняя желанія населенія (ст. 7), землеустроитель устанавливаетъ, необходимъ ли отводъ изъ разверстываемыхъ земель особыхъ участковъ, для различнаго рода общественныхъ надобностей: церквей, школъ, кладбищъ и т. п.

16. Предварительно разбивки участковъ должна быть намѣчена дорожная сѣть. При этомъ дороги общаго пользованія должны быть, съ разрѣшенія въ подлежащихъ случаяхъ земскихъ учреждений, спрямлены если такое спрямленіе составителемъ проекта будетъ признано необходимымъ, въ цѣляхъ достиженія большихъ удобствъ сообщенія и устраненія препятствій къ правильному отводу участковъ.

Вновь устраиваемыя полевые дороги, связывающія проектируемые участки съ дорогами общаго пользованія и усадебной осѣдлостью крестьянъ, прокладываются по наиболѣе удобному для проѣзда и притомъ кратчайшему направленію и съ такимъ расчетомъ, чтобы всѣ участки могли быть примкнуты къ нимъ или къ дорогамъ общаго пользованія, при непремѣнномъ соблюденіи требованій ст. ст. 2 и 18.

Наименьшая ширина дорогъ, соединяющихъ хутора или полевые отруба съ дорогами общаго пользованія или съ селеніемъ или поселкомъ, устанавливается въ 3 сажени. Отступленіе отъ этого правила допускается лишь въ совершенно исключительныхъ случаяхъ особаго малоземелья, при наличности твердаго грунта, дающаго основаніе предполагать, что данная дорога впереди не потребуетъ окапыванія канавами.

17. Если разбиваемая на участки земельная площадь пересѣкается полотномъ желѣзной дороги, должно быть обезпечено сообщеніе всѣхъ

образуемыхъ участковъ съ существующими переѣздами черезъ рельсовый путь, а равно въ случаяхъ необходимости проектированы новые переѣзды.

При этомъ землеустроитель долженъ объяснять дѣлящимся крестьянамъ, что расходы по устройству новыхъ переѣздовъ и въ подлежащихъ случаяхъ ихъ содержаніе (ст. 165 Общ. Уст. Рос. жел. дор.) относятся на ихъ счетъ.

18. Разбивка хуторскихъ и отрубныхъ участковъ должна проектироваться такимъ образомъ, чтобы дороги и замѣтныя неровности почвы (крутые овраги, глубокия балки, рѣки, озера и т. п.) составляли границы этихъ участковъ, а не пересѣкали ихъ.

19. При разбивкѣ отдѣльныхъ участковъ, искусственныя границы ихъ должны быть проложены прямыми, безъ значительныхъ изломовъ, линиями; межи, раздѣляющія участки личнаго пользованія, обозначаются бороздою, а въ лѣсныхъ мѣстахъ—просѣкою. Границы участковъ, для прочности ихъ отнюдь не должны прокладываться по измѣняющимся живымъ урочищамъ (ползучіе овраги, мелкія пересыхающія рѣчки, ручьи, течен. и т. п.). Въ этихъ случаяхъ границы проводятся такимъ образомъ, чтобы сказанныя урочища входили обоими своими берегами въ отдѣльные участки верховья овраговъ и истоки рѣчекъ обязательно включаются въ одинъ участокъ. Наоборотъ, при наличности урочищъ постоянныхъ и затруднительныхъ для переѣзда (крутые овраги, рѣки, озера, горы) граница участка прокладывается по раздѣльной ихъ линіи съ примыканіемъ участка къ урочищу (ст. 18).

20. При отводѣ пахотныхъ участковъ, обращается особое вниманіе на приданіе имъ такой формы и расположенія, которыя давали бы возможность наиболѣе удобно пахать ихъ въ томъ направленіи, въ какомъ по мѣстнымъ климатическимъ и прочимъ природнымъ условіямъ, въ цѣляхъ отвода или удержанія влаги, наиболѣе желательно прокладывать борозды.

21. Участки проектируются и предъявляются населенію въ натурѣ съ нанесеніемъ ихъ за симъ на планъ (ст. 28).

Въ отдѣльныхъ случаяхъ (напр. при однородности почвы, несложности рельефа мѣстности и не иначе какъ съ согласія на то разверстывающихся) землеустроителю предоставляется проектировать участки на планѣ, съ нарѣзкою ихъ въ натурѣ впоследствии, по принятіи проектированнаго плана.

22. Существо землемѣрныхъ работъ, мѣста, гдѣ онѣ должны быть произведены, и степень ихъ точности и подробности строго сообразуются съ надобностью въ нихъ особо по каждому землеустроительному дѣлу.

23. Соотвѣтственно изложенному въ ст. 22 основному требованію относительно производства землемѣрныхъ работъ, воспрещаются инструментальный обходъ окружныхъ межъ и съемка внутренней ситуаци въ качествѣ предварительныхъ работъ до приступа къ землеустроительнымъ дѣйствіямъ и до выясненія степени необходимости въ обходѣ и съемкѣ для достиженія задачи, поставленной въ каждомъ отдѣльномъ случаѣ упомянутымъ дѣйствіямъ.

24. Въ тѣхъ случаяхъ, когда при землеустроительныхъ дѣйствіяхъ оказывается необходимымъ точно установить положеніе окружной межи, всей или части ея, допускается инструментальный ея обходъ въ предѣлахъ необходимости, обусловливаемой связью съ нею границъ вновь образуемыхъ въ ея предѣлахъ участковъ.

25. Равнымъ образомъ внутренняя ситуаци снимается лишь тогда когда безъ этого нельзя обойтись при выполненіи землеустроительной задачи, и когда въ распоряженіи землемѣра не имѣется надлежащаго планового матеріала. При этомъ, съ означенною задачею соображается какъ пространство, подлежащее съемкѣ, такъ и степень ея подробности и точности.

26. На особую обязанность землеустроителей возлагается сообщать землемѣрамъ возможно точно и подробно требованія относительно нужныхъ имъ съемочныхъ данныхъ, а на такую же обязанность землемѣровъ—избраніе соответствующихъ способовъ полученія этихъ данныхъ, посредствомъ ли извлеченія ихъ изъ имѣющагося планового матеріала, съ надлежащею его, когда слѣдуетъ, провѣркою и дополненіемъ, или путемъ новой съемочной работы, имѣя при этомъ въ виду, что всякая землемѣрная работа, какъ бы хорошо ни была исполнена въ техническомъ отношеніи, представляетъ напрасную трату времени и средствъ, если она не нужна для достиженія данной землеустроительной задачи.

27. Лица, производящія ревизіи землемѣрныхъ работъ на мѣстахъ ихъ исполненія, обязаны удостовѣряться въ ихъ цѣлесообразности и разъяснять всѣ могущіе возникнуть у землеустроителя и землемѣра вопросы о дѣйствительной необходимости указанныхъ въ ст.ст. 22—25 землемѣрныхъ работъ, равно какъ прочіе вопросы межевой техники.

28. Въ результатѣ землеустроительныхъ дѣйствій по цѣлымъ обществамъ землемѣромъ, производящимъ работы въ натурѣ, долженъ быть составленъ планъ на образованныя владѣнія, въ порядкѣ и согласно требованіямъ Временной Технической Инструкціи Землемѣрамъ Землеустроительныхъ Коммиссій и послѣдующимъ къ ней дополненіямъ.

Образцы приговоровъ и иныхъ документовъ, составляемыхъ при землеустройствѣ цѣлыхъ сельскихъ обществъ.

Образцы эти имѣютъ примѣрное значеніе и редакция ихъ не является обязательною; курсивомъ въ нихъ напечатаны условія, зависящія отъ особенностей отдѣльныхъ случаевъ; напечатанное прямымъ шрифтомъ должно быть исключено въ соответствующіе документы, хотя бы и въ иномъ изложеніи.

Приложеніе № 1
(къ ст. 8 Правилъ).

Первоначальный приговоръ

о переходѣ сельскаго общества къ хуторскому или отрубному владѣнію.

19 года дня, мы, нижеподписавшіеся, крестьяне губерніи волости селенія (селеній), составляющіе сельское (селенное) общество, пользующееся своей землею на общинномъ правѣ, собравшись въ присутствіи сельскаго старосты нашего общества на сельскій сходъ, въ количествѣ домохозяевъ изъ числа всѣхъ членовъ нашего общества имѣющихъ право голоса на сходѣ, и обсудивъ всѣ преимущества хуторскаго (или отрубнаго) владѣнія предъ существующимъ нынѣ въ нашемъ обществѣ общинно (или подворно) чрезполоснымъ землепользованіемъ, большинствомъ домохозяевъ противъ домохозяевъ, что составляетъ законное большинство $\frac{2}{3}$ всѣхъ домохозяевъ, имѣющихъ право голоса на сходѣ, или, что составляетъ законное большинство $\frac{1}{2}$ всѣхъ домохозяевъ, имѣющихъ право голоса на сходѣ, постановили:

1) На основаніи п. 8 ст. 62 Общ. Пол. и ст. 46 или 45 **ВЫСОЧАЙШЕ** утвержденного 14 іюня 1910 г. закона объ измѣненіи и дополненіи нѣкоторыхъ постановленій о крестьянскомъ землевладѣніи, перейти всѣмъ об-

ществомъ ко владѣнію нашею надѣльною землею въ хуторскихъ или отрубныхъ участкахъ, для чего и разверстать ее на такіе участки съ предоставленіемъ ихъ въ личную собственность каждаго изъ нашихъ отдѣльныхъ домохозяевъ.

2) При разверстаніи часть изъ которыхъ непахотныхъ угодій (лѣса, выгоны) можетъ быть, смотря по удобству, оставлена въ общинномъ владѣніи, либо въ общемъ пользованіи всѣхъ или некоторыхъ дѣлящихся; въ общемъ (общинномъ) владѣніи всѣхъ дѣлящихся обязательно остаются слѣдующія угодья или оброчныя статьи:

3) Усадебныя мѣста лицъ, получающихъ отрубные участки должны остаться за тѣми домохозяевами, во владѣніи коихъ они нынѣ законно находятся. Усадебныя же земли лицъ, которыя согласятся получить хуторскіе участки, обращаются въ разверстку на основаніяхъ, которыя будутъ установлены нашимъ обществомъ во время разверстки ¹⁾.

4) ²⁾ При разверсткѣ нашей надѣльной земли надлежитъ имѣть въ виду нижеслѣдующія права каждаго изъ нашихъ однообщественниковъ на надѣльную землю и принадлежащее обществу имущество.

№	Имя, отчество, фамилія.	Какимъ количествомъ земли раздѣльно владѣть.	Размѣръ участка въ угодьяхъ, передѣляемыхъ на особыхъ основаніяхъ.
<p>Укрѣпившіе надѣлы въ личную собственность, приобрѣвшіе надѣлы по купчимъ крѣпостямъ, а равно получившіе удостовѣрительные приговоры, акты и данныя на досрочно выкупленные надѣлы, показываются въ этой графѣ въ особой группѣ.</p>			

Примѣчаніе. Если участіе отдѣльныхъ домохозяевъ въ непосредственно передѣляемыхъ угодьяхъ, въ мірекихъ оброчныхъ статьяхъ и въ общественныхъ капиталахъ опредѣляется на какихъ-либо особыхъ основаніяхъ, то эти основанія особо указываются въ настоящей таблицѣ.

5) При образованіи отдѣльныхъ участковъ каждый членъ общества долженъ получить къ однимъ мѣстамъ причитающееся ему количество обрабатываемой въ разверстку надѣльной земли, съ тѣмъ, однако, что если кому-либо достанется участокъ худшей или лучшей земли, то неравенство качества земли выравнивается *способомъ, какой будетъ установленъ нашимъ обществомъ, о чемъ, а равно и о другихъ подробностяхъ разверстки могутъ быть во время ея постановлены дополнителныя приговоры* ³⁾.

¹⁾ Если общество при постановленіи первоначальнаго приговора уже выяснило тѣ основанія, по которымъ оно согласно принимать въ разверстку и оцѣнивать усадебныя земли, то эти основанія слѣдуетъ прописать въ этомъ приговорѣ.

²⁾ Этотъ пунктъ включается въ первоначальный приговоръ лишь въ томъ случаѣ, если составленіе указанной въ немъ таблицы въ этотъ моментъ не представляетъ затрудненій; въ противномъ случаѣ таблица эта включается въ особый дополнительный приговоръ (ст. 10 Правилъ).

³⁾ Если способъ уравненія качества земли или иные подробности разверстанія будутъ опредѣленно выяснены при постановленіи первоначальнаго приговора, то таковыя въ немъ и означаются.

6) Для осуществления предположенной разверстки обратиться къ Уѣздой Землеустроительной Коммисіи которой и представить настоящій приговоръ или копію съ него. При этомъ наше общество обязуется предоставить по первому требованію командированнымъ для производства землеустроительныхъ работъ лицамъ помещеніе съ отопленіемъ, подводы и въ достаточномъ количествѣ необходимые матеріалы для межевыхъ знаковъ, а равно постоянныхъ, на все время работъ, конныхъ и пѣшихъ рабочихъ; въ случаѣ неисполненія этого обязательства все недостающее можетъ быть приобретено и нанято на нашъ счетъ.

7) Если кто-либо изъ принявшихъ этотъ приговоръ однообщественниковъ откажется безъ законныхъ къ тому причинъ отъ принятія проекта разверстки которая вслѣдствіе того останется неосуществленной, то общество наше обязано возмѣстить все расходы, понесенныя вслѣдствіе напрасно исполненныхъ землеустроительныхъ работъ, а виновный обязанъ уплатить своимъ однообщественникамъ неустойку въ размѣрѣ _____ руб.

8) Уполномоченными отъ общества для участія въ составленіи плана и проекта разверстки избираемъ нашихъ однообщественниковъ:

_____ , которымъ и предоставляемъ право ⁴⁾:

(Далѣе слѣдуютъ пункты, включеніе которыхъ въ первоначальный приговоръ признаетъ нужнымъ общество).

Подписали:

Согласные съ приговоромъ

Сельскій староста

Засвидѣтельствованія Волостного Правленія не требуется

Приложеніе № 2.

(Къ ст. 15 Правилъ)

Приговоръ сельскаго общества.

о принятіи проекта разверстанія надѣльной земли на хуторскіе или отрубные участки.

_____ 19 _____ года _____ дня, мы, нижеподписавшіяся, _____ губерніи _____ волости _____ селенія, составляющіе _____ сельское общество, пользующіяся своею _____ землею на _____ общинномъ _____ подворномъ _____ правѣ, собравшись въ присутствіи сельскаго старосты нашего общества _____ на сельскій сходѣ, въ количествѣ _____ домохозяевъ изъ числа всѣхъ членовъ нашего общества, имѣющихъ право голоса на сходѣ и обсудивъ предъявленный намъ _____ въ присутствіи г. Земскаго Начальника _____ участка _____ уѣзда проектный планъ разбивки нашей надѣльной земли на хуторскіе (или отрубные) участки, составленный землемѣромъ _____ согласно нашему приговору отъ _____ года о переходѣ къ хуторскому (или отрубному) владѣнію большинствомъ _____ домохозяевъ противъ домохозяевъ, что составляетъ законное большинство $\frac{2}{3}$ всѣхъ домохозяевъ, имѣющихъ право голоса на сходѣ, или, что составляетъ законное

⁴⁾ Въ этомъ пунктѣ точно излагается объемъ правъ уполномоченныхъ на рѣшеніе возникающихъ во время работъ вопросовъ. Кромѣ того, если общество не предполагаетъ обязать уполномоченныхъ дѣйствовать всегда въ полномъ составѣ, въ приговорѣ указывается въ какомъ наименьшемъ составѣ должны дѣйствовать уполномоченные.

большинство $\frac{1}{2}$ всѣхъ домохозяевъ, имѣющихъ право голоса на сходѣ, постановили:

При разбивкѣ земли по плану:

1. Проектный планъ разбивки нашей надѣльной земли на хутора (или отруба), составленный въ году землемѣромъ и подписанный нашими уполномоченными, принять и на этомъ основаніи, отнынѣ навсегда отвести въ собственность отдѣльныхъ членовъ нашего общества участки согласно нижеслѣдующей таблицѣ (всѣ эти участки, расположеніе ихъ и количество въ нихъ отдѣльныхъ угодій обозначены на вышеупомянутомъ планѣ, который мы знаемъ и признаемъ его согласнымъ съ натурой.).

При разбивкѣ земли въ натурѣ:

1. Проектный планъ разбивки нашей надѣльной земли на хутора (или отруба), составленный въ году землемѣромъ и подписанный нашими уполномоченными, принять и на этомъ основаніи отнынѣ навсегда отвести въ собственность отдѣльныхъ членовъ нашего общества участки согласно нижеслѣдующей таблицѣ (всѣ эти участки, границы ихъ и количество въ нихъ отдѣльныхъ угодій, подробно обозначенные въ экспликаціи вышеупомянутаго плана, намъ въ натурѣ извѣстны, и участки эти распределяются между нами въ натурѣ же съ тѣмъ количествомъ земли которое въ нихъ дѣйствительно имѣется, болѣе или менѣе противъ ниже указанныхъ количествъ, безъ всякихъ съ нашей стороны претензій другъ къ другу.).

№№ участковъ по плану.	Имя, отчество, фамилія собственника участка.	Количество въ участкѣ земли.				Доля участія въ:	
		Усадебной.	Полевой.	Прочихъ угодій	Подъ дорожкой общаго пользования и другой неудобной.	Итого всей земли.	Угодьяхъ, оставленныхъ въ общей собствен. всѣхъ дѣлящихся (уч. по плану №№).

Примѣчаніе. Последнія двѣ графы заполняются, если за крестьянами укрѣплены постоянныя и неизмѣнныя доли участія въ непередѣляемыхъ угодьяхъ или оброчныхъ статьяхъ. Въ противномъ случаѣ, права участниковъ развертки на участіе въ этихъ угодьяхъ означаются ниже въ п. а ст. 2 приговора.

Изъ вышеперечисленныхъ участковъ участки №№ находятся въ спорѣ (между такими-то лицами) и впредь до разрѣшенія этихъ споровъ оставляются во владѣніи ихъ теперешнихъ фактическихъ владѣльцевъ (такихъ-то):

2) ¹⁾ Независимо отъ разверстанныхъ на отдѣльныя хуторскіе (или отрубные) участки земель оставить: а) въ общей собственности всѣхъ разверставшихся членовъ нашего общества въ указанныхъ въ таблицѣ доляхъ (или въ общинномъ владѣніи всѣхъ членовъ нашего общества) означенные въ той же вышеприведенной таблицѣ и на томъ же планѣ подъ №№ такая-то угодья, оброчныя статьи, б) въ общей собственности собственниковъ участковъ по той же таблицѣ и плану за №№ такое-то угодье, означенное въ той же таблицѣ и планѣ подъ № въ той же вышеприведенной таблицѣ въ доляхъ, которыя указаны

¹⁾ См. ст. 3 технической инструкціи землеустроителямъ.

3. При осуществленіи въ натурѣ настоящаго разверстанія:

а) каждому собственнику вновь образованныхъ участковъ предоставить право пользоваться всеми проложенными въ предѣлахъ разверстываемой земли и показанными на вышеупомянутомъ планѣ дорогами и улицами;

б) въ отношеніи порядка пользованія оставшимися въ общей собственности всѣхъ или некоторыхъ изъ участниковъ разверстки угодьями и оброчными статьями, означенными въ пунктѣ 2 сего приговора сообразно ихъ назначенію, обязать общихъ собственниковъ подчиняться рѣшеніямъ простого большинства соучастниковъ, исчисленнаго по размеру принадлежащихъ имъ долей въ общей собственности;

в) поддержаніе мруда, колодезь, запруды и т. п. отнести на общій счетъ всѣхъ участниковъ пользованія этими имуществомъ;

г) обязать собственниковъ разверстанныхъ участковъ содержать въ исправности пролегающія по разверстанной землѣ и прилегающія къ нимъ части дорогъ, канавъ и ручьевъ, съ тѣмъ, что въ случаѣ неисправности необходимыя исправленія будутъ сдѣланы за счетъ собственника участка.

4. Условія, изложенныя выше въ п. 3, обязательны для каждого собственника разверстанныхъ участковъ и должны быть включены въ подлежащія выдачѣ на эти участки выписи изъ сего приговора.

5¹⁾. По освидѣтельствованіи правильности межевыхъ исполненій привести планъ разверстанія въ исполненіе въ натурѣ чрезъ Уѣздную Землеустроительную Комиссію.

6. Къ владѣнію вновь образованными хуторскими и отрубными участками перейти

7. Постройки, состоящія нынѣ на обращенныхъ въ разверстку усадебныхъ земляхъ, должны быть перенесены на вновь образованные хутора не позже

въ противномъ случаѣ они остаются въ пользу тѣхъ крестьянъ, которымъ по разверсткѣ поступаетъ земля подъ ними, безъ всякаго за то вознагражденія изъ собственниковъ.

8²⁾. Для уравниенія цѣнности разверстанныхъ участковъ крестьяне (такіе-то) доплачиваютъ за поступающіе къ нимъ участки (столько-то каждый), а изъ собранныхъ такимъ образомъ денегъ крестьяне (такіе-то) получаютъ (по столько-то).

9³⁾. Такъ какъ, согласно п. 1 сего приговора, вновь образованные участки мы подѣлили между собою въ натурѣ, то если бы впоследствии при освидѣтельствованіи правильности межевыхъ исполненій, согласно ст. 84 Наказа Землеустроительнымъ Комиссіямъ, оказалось несогласіе плана съ участками въ натурѣ, то мы нынѣ же изъявляемъ согласіе на надлежащее исправленіе плана и обязуемся никакихъ споровъ по этому предмету не возбуждать и измѣненія участковъ въ натурѣ не требовать.

10. Приговоры наши отъ _____ 19 _____ года за № _____, въ чемъ эти приговоры несогласны съ настоящимъ приговоромъ, считаются отмѣненными.

Подписи:

Согласные съ приговоромъ:

Сельскій староста

1) Этотъ пунктъ включается, если наръзка участковъ была произведена не въ натурѣ, а по плану (ср. п. 9).

2) Этотъ пунктъ подлежитъ включенію только въ томъ случаѣ, если крестьяне не условились уравнивать неравноцѣнность участковъ инымъ способомъ, какъ-то: скидкой или напикой земли, увеличеніемъ или уменьшеніемъ участія въ оброчныхъ статьяхъ и т. п.

3) Этотъ пунктъ включается, если наръзка произведена и принята въ натурѣ (ср. п. 5).

Что сей приговоръ составленъ на сельскомъ сходѣ
сельскаго общества при участіи сельскаго ста-
росты и при наличности установленнаго большинства
голосовъ, а именно изъ всѣхъ членовъ общества
членами при несогласныхъ, Волостное Правленіе подписомъ
и приложеніемъ печати удостовѣряеть, присовокупляя, что приговоръ
этотъ записанъ въ книгу приговоровъ года подъ №

Волостной старшина

Писарь

Настоящій приговоръ за истеченіемъ 30-дневнаго срока на обжа-
лованіе моего постановленія отъ
о его провѣркѣ и признаніи его правильнымъ (или вслѣдствіе оставле-
нія Уѣзднымъ Съѣздомъ безъ уваженія жалобъ
на постановленіе мое отъ
о провѣркѣ и признаніи правильнымъ сего приговора) под-
лежитъ приведенію въ исполненіе.

Земскій Начальникъ

уч. уѣзда

Приложеніе № 3.
(къ ст. 15 Правиль).

П о с т а н о в л е н і е

(подлежитъ составленію одновременно съ постановленіемъ приговора о
принятіи проекта разверстки).

19 года дня Земскій Начальникъ участка
уѣзда губерніи, на основаніи ст.ст. 115 и
119 Наказа Земскимъ Начальникамъ, разсматривалъ и провѣрялъ приго-
воръ сельскаго общества отъ 19 года
дня за № о принятіи предъявленнаго сходу проекта развер-
станія надѣльной земли этого общества на хутора (отруба), при чемъ
оказалось:
крестьянъ, а именно

съ приговоромъ согласны и жалобъ никакихъ не предъявили.

Нижепоименованные крестьяне заявили, что на приговоръ не сог-
ласны и считают его неправильнымъ по слѣдующимъ причинамъ:

- 1) Крестьянинъ (изложеніе жалобы).
- 2) и т. д.

Въ виду изложеннаго и принимая во вниманіе, 1) что приговоръ съ
формальной стороны удовлетворяеть требованіямъ закона и 2) что выше-
приведенныя жалобы неосновательны по слѣдующимъ соображеніямъ:

и руководствуясь ст. 82 Наказа Землеустроительнымъ Коммиссіямъ
п о с т а н о в и л ь:

Приговоръ сельскаго схода отъ 19 года
числа за № о принятіи проектнаго плана хуторскаго (отруб-
ного) разселенія признать правильнымъ, а жалобы вышепоименован-
ныхъ крестьянъ съ ходатайствомъ, о представленіи его въ
Уѣздный Съѣздъ на предметъ отмѣны оставить безъ послѣдствій.

Постановленіе это можетъ быть обжаловано въ 30-дневный срокъ
Уѣздному Съѣзду.

Земскій Начальникъ уч. уѣзда.

Настоящее постановление и порядок его обжалования намъ объявлены 19 года.

Подписи лицъ, заявившихъ несогласіе съ приговоромъ, жалобы коихъ оставлены безъ послѣдствій

Приложение № 5
(къ ст. 20 Правиль).

Первоначальный приговоръ

о раздѣлѣ общества, состоящаго изъ нѣсколькихъ селеній: ¹⁾.

19 года _____ дня, мы, нижеподписавшіеся, крестьяне _____ губерніи _____ уѣзда, _____ волости _____ селенія, бывъ сего числа на сходѣ въ присутствіи нашего сельскаго старосты _____ въ числѣ _____ домохозяевъ изъ числа всѣхъ _____ домохозяевъ, имѣющихъ право голоса на сходѣ, большинствомъ _____ голосовъ противъ _____ несогласныхъ, что составить законныя $\frac{2}{3}$ домохозяевъ, имѣющихъ право голоса на сходѣ, постановили:

1) Принадлежа вмѣстѣ съ прочими _____ селеніями къ составу сельскаго общества, надѣленного землею по одному акту, а именно

и имѣя въ виду крайнее неудобство совмѣстнаго владѣнія надѣльною землею въ составѣ такого многоселеннаго общества, ходатайствовать предъ _____ Уѣздной Землеустроительной Коммиссіей объ оказаніи намъ содѣйствія къ раздѣлу всей принадлежащей _____ обществу земли между входящими въ составъ этого общества селеніями или къ выдѣлу одного нашего селенія въ самостоятельное земельное общество, съ отводомъ ему въ отдѣльное отъ прочихъ селеній владѣніе всей приходящейся на долю нашихъ однообщественниковъ земли.

2) По выдѣленіи нашего селенія въ особое земельное общество, владѣть отведенною нашему обществу землею на общинномъ правѣ, при чемъ однообщественниковъ нашихъ _____ укрѣпившихъ свои надѣлы въ личную собственность, выдѣлить къ однимъ мѣстамъ, *или: перейти къ отрубному или гурторскому владѣнію отведенною нашему обществу землею* (въ этомъ случаѣ включаются условія первоначальнаго приговора о переходѣ къ отрубному владѣнію).

3) Уполномоченными отъ общества для участія въ составленіи проекта и плана раздѣла или выдѣла избираемъ нашихъ однообщественниковъ _____, которымъ и предоставляемъ право: (см. прил. № 1 п. 8 прим.).

Подписи согласныхъ

Сельскій староста

Засвидѣтельствованія волостного правленія не требуется.

Приложение № 6.
(къ ст. 23 Правиль).

Проектъ раздѣла

сельскаго общества, состоящаго изъ нѣсколькихъ селеній, на отдѣльныя земельныя общества.

19 года _____
ный Членъ _____

_____ дня, я, нижеподписавшійся, Непремѣн. Уѣздной Землеустроительной Коммисіи, со.

¹⁾ При выдѣлѣ земли выселкамъ и частямъ селеній, если изъ выдѣляющихся не образуется предварительно особое общество, приговоръ этотъ замѣняется ходатайствомъ всѣхъ выдѣляющихся, изложеннымъ въ видѣ прошенія такого же содержания.

ставилъ настоящій проектъ раздѣла надѣльной земли, принадлежащей сельскому обществу, волости, уѣзда, губерніи, между входящими въ составъ этого общества селеніями на слѣдующихъ основаніяхъ

I. сельское общество на основаніи (такого-то акта) владѣть надѣльною землею, состоящею въ волости уѣздѣ, означенною на планѣ, составленномъ въ 19 году землемѣромъ , коей мѣрою по (документу), дес. саж., а по вышеозначенному плану дес. саж.

II. Въ виду выраженного входящими въ составъ сего сельскаго общества селеніями (такими-то) нежеланія оставаться въ общемъ владѣніи принадлежащею этому обществу надѣльною землею, земля эта распредѣляется между составляющими это сельское общество селеніями слѣдующимъ образомъ:

1) Селенію , состоящему изъ домохозяевъ въ вѣчную и неотъемлемую собственность поступаетъ всего дес. саж. въ кускѣ, означенномъ на вышеупомянутомъ планѣ, составленномъ въ 19 году землемѣромъ подъ № , въ которомъ состоитъ земли дес. саж. въ границахъ 2) (и т. д. по каждому селенію въ отдѣльности).

III. (Особыя условія, касающіяся пользованія дорогами, водами и т. п., смотря по особенностямъ каждаго отдѣльнаго случая).

IV ¹⁾. Въ виду того что принадлежащіи сельскому обществу оброчныя статьи (такія-то, состоящія тамъ-то), поступаютъ согласно вышеприведенному раздѣлу въ собственность селеній (такихъ-то), то эти селенія обязуются внести въ пользу прочихъ селеній руб., каковая сумма распредѣляется между этими селеніями слѣдующимъ образомъ: селенію (такому-то) руб. (и т. д.) и поступаетъ въ общественныя капиталы названныхъ селеній по принадлежности

V. Принадлежащіе сельскому обществу мірскіе капиталы, а именно: распредѣляются между дѣлящимися селеніями слѣдующимъ образомъ (капиталы, распоряженіе коими общества ограничено, показываются особо).

VI. По утвержденіи настоящаго раздѣла каждое изъ дѣлящихся селеній образуетъ самостоятельное земельное общество и будетъ владѣть отведенною ему землею на общинномъ правѣ, при чемъ общества селеній приговорами отъ постановили о своемъ желаніи перейти къ отрубному (хуторскому) владѣнію.

VII. Въ виду того, что при раздѣлѣ домохозяева такіе-то, укрѣпившіе свои надѣлы въ личную собственность, должны получить ихъ въ новыхъ мѣстахъ, а не въ тѣхъ, въ которыхъ они доселѣ пользовались, и не изъявили согласія на добровольную передвижку своихъ полосъ, селеніями такими то, по приговорамъ постановленнымъ простымъ большинствомъ голосовъ всѣхъ домохозяевъ, остающихся при общинномъ землепользованіи, возбуждено ходатайство объ отводѣ укрѣпленныхъ надѣловъ къ однимъ мѣстамъ, и вышеуказанные домохозяева получаютъ въ свою собственность участки, согласно слѣдующей таблицѣ:

¹⁾ Оброчныя статьи дѣляющагося общества надлежитъ, по возможности, не оставлять въ общемъ владѣніи вновь образуемыхъ обществъ; при распредѣленіи оброчныхъ статей между отдѣльными селеніями уравненіе выгодъ можетъ быть произведено скидкой и накладкой земли или денежными доплатами; въ первомъ случаѣ п. IV подлежитъ исключенію.

№№ участков по плану.	Имя, отчество и фамилия домохозяевъ.	Количество принадлежащей каждому домохозяину земли					Доля участія въ принадлежащихъ обществу		
		Усадьбой.	Половой.	Прочихъ угодій	Подъ дорогой общаго пользования и другой неудобной.	Итого всей земли.	Непереходныхъ угодьяхъ.	Оброчныхъ статьяхъ.	
	Крестьяне селенія								
	Крестьяне селенія								

Примѣчаніе Последнія двѣ графы зачисляются, если за крестьянами укрѣплены постоянныя и неизмѣнныя доли участія въ непосредственныхъ угодьяхъ или оброчныхъ статьяхъ.

VIII. Настоящій проектъ раздѣла надѣльной земли сельскаго общества и выдѣла къ однимъ мѣстамъ членовъ его, укрѣпившихъ свои надѣлы въ личную собственность, долженъ быть фактически осуществленъ къ _____, при чемъ (здѣсь означаются, въ зависимости отъ обстоятельствъ, особыя условія, относящіяся до фактическаго осуществленія раздѣла и до переходнаго времени отъ момента постановленія приемныхъ приговоровъ до исполненія раздѣла)

IX. Настоящій проектъ, по принятіи его обществомъ, представить въ _____ Уѣздную Землеустроительную Коммиссію для утвержденія предусмотрѣнныхъ ст. VII проекта выдѣловъ и для дальнѣйшаго направленія дѣла.

Непремѣнный Членъ

.....Уѣздной Землеустроительной Коммиссіи (подпись)

Приложеніе № 7
(къ ст. 23 Правилъ).

П р и г о в о р ъ

о принятіи проекта раздѣла

(составляется по каждому селенію, входящему въ составъ дѣлящагося общества особо; при выдѣлѣ земли выселкамъ и частямъ селеній безъ предварительнаго образованія изъ выдѣляющихся особаго общества, приговоръ этотъ съ соответственнымъ видоизмѣненіемъ содержанія составляется одинъ по всему селенію съ участіемъ въ немъ всѣхъ выдѣляющихся).

19 _____ года _____ дня, мы, нижеподписавшіеся, крестьяне _____ губерніи, уѣзда, _____ волости, селенія _____ входящаго въ составъ _____ сельскаго общества, бывъ на сходѣ въ присутствіи нашего сельскаго старосты _____ въ числѣ _____ домохозяевъ изъ числа всѣхъ _____ домохозяевъ, имѣющихъ право голоса на сходѣ, и обсудивъ предъявленный намъ въ присутствіи Земскаго Начальника _____ участка _____ уѣзда проектъ добровольнаго раздѣла принадлежащей _____ сельскому обществу земли между входящими въ составъ сего обще-

ства селеніями, вмѣстѣ съ составленнымъ на этотъ раздѣлъ земле-
мѣромъ планомъ, большинствомъ
голосовъ противъ несогласныхъ, что составляетъ закон-
ныя $\frac{2}{3}$ домохозяевъ, имѣющихъ право голоса на сходѣ, постановили:

1) Составленный г. Непремѣннымъ Членомъ
Уѣздной Землеустроительной Коммисіи и намъ

предъявленный проектъ раздѣленія надѣльной земли
сельскаго общества между селеніями
принять и изъявить согласіе: а) на отводъ нашему
обществу, взаменъ нашего права на участіе во всей надѣльной
землѣ общества,—земли, означенной на упомянутомъ
выше, составленномъ землемѣромъ
планѣ подѣ №№ б) на происходящій при этомъ,
обмѣнъ чрезполосныхъ участковъ, и в) вообще на всѣ прочія изложен-
ныя въ проектѣ раздѣла условія.

II) За укрѣпившими свои надѣлы въ личную собственность и при
раздѣлѣ выдѣленными къ однимъ мѣстамъ крестьянами нашего обще-
ства признать право полной и неограниченной собственности на слѣ-
дующіе участки:

1) За крестьяниномъ
а) на участокъ усадебной земли въ нашемъ селеніи по тому же плану
подѣ № мѣрою

и б) на участокъ, выдѣ-
ленный изъ запольныхъ земель по плану № мѣрою

2) За крестьяниномъ
а) на участокъ усадебной земли въ нашемъ селеніи по тому же плану
подѣ № мѣрою

, б) на участокъ полевой земли по плану №
мѣрою , при чемъ за крестьяниномъ
сохраняется право на пользованіе, совмѣстно съ прочими крестьянами
нашего селенія, отведенными нашему селенію выгономъ и лѣсомъ,
означенными на планѣ подѣ №№

мѣрою 1-й и 2-й , съ тѣмъ, что
въ этихъ угодьяхъ принадлежитъ право на (такую-то долю) (и т. д.).

*Кромѣ вышеуказанныхъ земельныхъ угодій, за упомянутыми выше кре-
стьянами (такими-то) сохраняется равное съ прочими домохозяевами нашего
общества право на участіе въ доходахъ и выгодахъ отъ оброчныхъ статей
(такихъ-то) и принадлежащихъ нашему обществу капиталовъ.*

III) 1) Земли, отходящія, по принятому нами раздѣлу, нашему
селенію въ общинную собственность и отдѣльнымъ домохозяевамъ, ука-
заннымъ выше въ п. II сего приговора, въ личную собственность, намъ
въ натурѣ и на планѣ извѣстны, а равно извѣстны намъ и тѣ угодья,
изъ коихъ онѣ въ натурѣ состоятъ, и мы въ этомъ отношеніи никакихъ
споровъ и претензій не имѣемъ и имѣть не будемъ, а если бы впослѣд-
ствіи, при освидѣтельствованіи правильности межевыхъ исполненій, со-
гласно ст. 84 Наказа Землеустроительнымъ Коммиссіямъ, оказалось несо-
гласіе плана съ отведенными намъ землями въ натурѣ, то мы нынѣ же
изъявляемъ согласіе на надлежащее исправленіе плана и обязуемся ни-
какихъ споровъ по этому поводу не возбуждать и измѣненія участковъ
въ натурѣ не требовать.

Подписи:

Согласныхъ съ приговоромъ:

Сельскій староста

Засвидѣтельствованіе Волостного Правленія какъ на приговорѣ о
переходѣ къ отрубному или хуторскому владѣнію.

1) См. ст. 21 технической инструкціи землеустроителямъ.

Надпись Земскаго Начальника какъ на приговорѣ о переходѣ къ отрубному или хуторскому владѣнію.

О провѣркѣ этого приговора составляется Земскимъ Начальникомъ постановленіе по формѣ № 3.

Ссудныя правила 17 Ноября 1908 года.

1. Ссуды изъ землеустроительнаго кредита (ст. ст. 52, 53 и 68 Наказа Землеустроительнымъ Коммиссіямъ) могутъ быть выдаваемы: а) въ случаяхъ расселенія крестьянъ выселками или хуторами внутри надѣла, а равно при переселеніи ихъ на купленныя земли (казенныя, удѣльныя и пріобрѣтенныя отъ Крестьянскаго Банка или при его содѣйствіи), если притомъ такое устройство ихъ сопровождается устраненіемъ или хотя бы уменьшеніемъ чрезполосицы и длинноземелья или вообще какимъ-либо дѣйствительнымъ улучшеніемъ землепользованія. Ссуды эти предназначаются на покрытіе расходовъ, обусловленныхъ переселеніемъ или расселеніемъ крестьянъ, какъ-то: перенесеніе усадебной осѣдлости, устройство колодцевъ, запрудъ и вообще водоснабженія, проложеніе дорогъ, а также осушка и расчистка земель и другія простѣйшія улучшенія въ хозяйствахъ, и

б) на расходы по улучшенію хозяйства на крестьянскихъ земляхъ единоличнаго владѣнія, въ частности, на устройство показательныхъ хозяйствъ, пріобрѣтеніе живого и мертваго инвентаря, улучшенныхъ сѣмянъ, удобрительныхъ туковъ и проч.

Отъ учреждений, назначающихъ эти ссуды и пособія, зависить выдать ихъ деньгами или произвести необходимыя работы, снабдить нужными матеріалами и предметами, съ зачисленіемъ соотвѣтственныхъ расходовъ въ счетъ назначаемыхъ ссудъ и пособій.

(Правила 17 Марта 1907 г., ст. 1, журналъ Комитета по Землеустроительнымъ Дѣламъ отъ 17 Октября 1908 г. № 153, п. I).

2. Ходатайства о ссудахъ и пособіяхъ удовлетворяются въ случаѣ признанія полезности предположенныхъ расходовъ и притомъ неспособности ихъ для крестьянъ, независимо отъ того, имѣютъ ли они возможность получить ссуду подъ залогъ надѣльной земли или не имѣютъ. Но тѣмъ крестьянамъ, которые воспользовались кредитомъ подъ залогъ надѣловъ на улучшеніе землепользованія (согласно п. 3 ст. 7 Указа 15-го Ноября 1906 г.), содѣйствіе за счетъ землеустроительнаго кредита не оказывается; и обратно, тѣмъ, кто воспользовался кредитомъ землеустроительнымъ—ссуды подъ залогъ надѣльной земли для расходовъ по улучшенію землепользованія не выдаются.

(Журналъ Комитета по Землеустроительнымъ Дѣламъ отъ 17 Октября 1908 года № 153 п. II).

3. Въ тѣхъ случаяхъ, когда ходатайство о выдачѣ ссуды основывается на предположенномъ только, но еще не осуществленномъ населеніемъ землеустройствѣ, Уѣздная Коммиссія входитъ въ разсмотрѣніе вопроса о томъ, насколько предположенія просителей представляются цѣлесообразными въ смыслѣ улучшенія условий землевладѣнія и въ соотвѣтствіи съ симъ, а также въ зависимости отъ указаній Губернской Коммиссіи или Комитета по Землеустроительнымъ Дѣламъ о размѣрахъ могущихъ быть отпущенными въ распоряженіе данной Коммиссіи средствъ, Уѣздная Землеустроительная Коммиссія объявляетъ просителямъ, возможно ли рассчитывать на полученіе ссуды изъ землеустроительнаго кредита, разъясняя, что эти деньги могутъ быть выданы на руки не иначе, какъ по приведеніи предположеннаго землеустроительнаго дѣйствія въ исполненіе.

(Правила 17 Марта 1907 г., ст. 3, журналъ Комитета по Землеустроительнымъ Дѣламъ отъ 17 Октября 1908 года № 153, п. II).

4. О всѣхъ предварительно сдѣланныхъ объявленіяхъ о возможности получения ссуды Уѣдныя Комиссіяи увѣдомляютъ Губернскую Землеустроительную Комиссію, а гдѣ таковыя не образованы—Губернское или Губернское по крестьянскимъ дѣламъ Присутствіе.

(Правила 17 Марта 1907 г., ст. 4).

5. Оказывая засимъ содѣйствіе населенію къ осуществленію предположенныхъ землеустроительныхъ мѣръ въ порядкѣ, опредѣленномъ въ Наказѣ, Уѣдныя Землеустроительныя Комиссіяи одновременно съ симъ выясняютъ размѣръ необходимо связанныхъ съ даннымъ землеустройствомъ расходовъ для каждаго домохозяина въ отдѣльности.

(Правила 17 Марта 1907 г., ст. 5).

6. Въ тѣхъ случаяхъ, когда ссуды и пособія испрашиваются на расходы, связанные съ раздѣломъ, выдѣломъ и разберстаніемъ земель (Наказъ Землеустроительнымъ Комиссіямъ, отдѣлы VI и VII), выдача означенныхъ ссудъ и пособій производится не ранѣе окончательнаго принятія землеустроительнаго проекта и проведенія въ натурѣ границъ вновь образующихся владѣній.

Ссуды и пособія для хозяйственныхъ улучшеній на участкахъ единоличнаго владѣнія, покупаемыхъ отъ казны или Крестьянскаго Банка, выдаются не ранѣе совершенія запродажнаго условія. Въ тѣхъ случаяхъ, когда казенная или банковская земля продается подъ условіемъ предварительнаго на нее переселенія, выдача ссудъ и пособій на хозяйственное устройство можетъ производиться и до заключенія запродажнаго условія, при наличности признаковъ, удостоверяющихъ прочное намѣреніе переселиться (продажа или переуступка усадебной осѣдлости, разборка построекъ, приступъ къ устройству усадебной осѣдлости на новомъ мѣстѣ и т. д.).

Въ случаѣ приобрѣтенія земли непосредственно отъ частныхъ владѣльцевъ съ содѣйствіемъ Крестьянскаго Банка, ссуды и пособія выдаются не ранѣе совершенія купчей крѣпости и лишь при такихъ покупкахъ въ единоличное владѣніе, которыя признаются Комиссіями цѣлесообразными съ землеустроительной точки зрѣнія.

Для крестьянскихъ хозяйствъ единоличнаго владѣнія, образовавшихся ранѣе на земляхъ надѣльныхъ и купленныхъ, ссуды и пособія на хозяйственныя улучшенія выдаются лишь въ тѣхъ случаяхъ, когда условія этого владѣнія признаны Землеустроительной Комиссіей отвѣчающими требованіямъ землеустройства.

Удостовереніе о дѣйствительной необходимости расходовъ, на которые испрашиваются ссуды или пособія, равно какъ о непосильности этихъ затратъ просителямъ и о необходимомъ размѣрѣ ссуды или пособія,—дѣлается тѣми лицами, которыя ведутъ землеустроительное дѣло, вызывающее эти расходы (Члены Комиссій и Отдѣлений Крестьянскаго Банка, ликвидаторы, производители землеустроительныхъ работъ) или же другими лицами, коимъ Комиссія поручаетъ выясненіе указанныхъ выше обстоятельствъ дѣла. Отъ Землеустроительной Комиссіи зависить потребовать, въ дополненіе къ удостовѣренію, подробныхъ данныхъ и и расчетовъ.

(Журналъ Комитета по Землеустроительнымъ Дѣламъ отъ 17 Октября 1908 года № 153, п. п. IV и V).

7. Ссуды и пособія выдаются въ размѣрѣ дѣйствительной надобности, причѣмъ высшая норма выдачи отдѣльному хозяйству устанавливается въ 150 рублей.

(Журналъ Комитета по Землеустроительнымъ Дѣламъ отъ 17 Октября 1908 года № 153, п. VI).

8. Назначеніе ссудъ и пособій, не превышающихъ нормы, установленной предыдущей статьей, равно какъ предусмотрѣнные ст. 1 расходы, если они могутъ быть полностью зачислены въ ссуды или пособия отдельнымъ хозяйствамъ въ предѣлахъ той же нормы,—производятся Уѣздной Землеустроительной Коммиссіей по единогласному ея постановленію. Для разрѣшенія этихъ дѣлъ необходимо участіе не менѣе трехъ членовъ Коммиссіи, въ томъ числѣ Непремѣннаго Члена или лица, исполняющаго его обязанности, и одного представителя отъ какой-либо изъ двухъ группъ мѣстнаго населенія, избравшихъ членовъ въ Коммиссію, т. е. или члена отъ крестьянъ, или члена отъ земства. Если постановленіе Уѣздной Коммиссіи состоялось не единогласно, то оно не приводится въ исполненіе, и дѣло переносится на разрѣшеніе Губернской Землеустроительной Коммиссіи, а гдѣ таковыя не образованы—Губернскаго или Губернскаго по крестьянскимъ дѣламъ Присутствія. Отказъ Уѣздной Коммиссіи въ выдачѣ ссуды объявляется просителямъ непосредственно, и можетъ быть обжалованъ ими въ двухнедѣльный со времени такового объявленія срокъ.

(Правила 17 Марта 1907 г., ст. 8, журналъ Комитета по Землеустроительнымъ Дѣламъ отъ 17 Октября 1908 года № 153, п. VII).

9. Назначенныя ссуды и пособия выдаются или сразу, или по частямъ, въ зависимости отъ постановленія Коммиссіи. Выдача мелочными суммами не должна быть допускаема.

(Журналъ Комитета по Землеустроительнымъ Дѣламъ отъ 17 Октября 1908 года № 153, п. VIII).

10. Выданныя ссуды зачисляются долгомъ за каждымъ домохозяйномъ въ отдѣльности.

(Правила 17 Марта 1907 г., ст. 10).

11. О всѣхъ выданныхъ ссудахъ Уѣздныя Землеустроительныя Коммиссіи каждые три мѣсяца сообщаютъ мѣстной Казенной Палатѣ для зачисленія сихъ ссудъ долгомъ заемщиковъ Государственному Казначейству и для наблюденія за своевременнымъ возвратомъ оныхъ.

(Правила 17 Марта 1907 г., ст. 11).

12. Возвратъ ссудъ производится по истеченіи пяти льготныхъ лѣтъ, въ теченіе десяти слѣдующихъ лѣтъ, срочными въ равныхъ частяхъ ежегодными платежами, безъ начисленія процентовъ, причемъ разрѣшается вносить причитающіеся платежи и до срока. Сроки платежей исчисляются съ начала ближайшаго, послѣ истеченія 5 льготныхъ лѣтъ, новаго года, т. е. съ 1 Января.

(Правила 17 Марта 1907 г., ст. 12).

13. Срочные платежи, не уплаченные въ теченіе года, зачисляются на заемщиковъ недоимкою и взыскиваются въ порядкѣ установленномъ для взысканія казенныхъ сборовъ, подъ наблюденіемъ Казенныхъ Палатъ и подвѣдомственныхъ имъ чиновъ податной инспекціи (ст. 27 Высочайше утвержденныхъ 25 Іюня 1903 года Временныхъ Правилъ о пособияхъ отъ Правительства переселяющимся въ Сибирь, кромѣ Алтайскаго округа, и Степное Генераль-Губернаторство *).

(Правила 17 Марта 1907 г., ст. 13).

14. Въ исключительныхъ случаяхъ, лицамъ, о томъ ходатайствующимъ, денежная помощь на основаніи настоящихъ правилъ можетъ быть оказываема не въ видѣ ссудъ, а въ видѣ безвозвратныхъ пособій, если Уѣздныя Землеустроительныя Коммиссіи признаютъ. 1) что землеустрой-

*) Особ. Прил., т. IX Св. Зак., по прод. 1906 г. Кн. VIII Прав. Перес. ст. 57.

ство данныхъ крестьянъ имѣть образцовое, показательное для окрестнаго населенія значеніе, или 2) что данные крестьяне находятся въ особо неблагоприятныхъ условіяхъ и не имѣютъ средствъ выплатить полученную сумму.

(Правила 17 Марта 1907 г., ст. 14)

15. Кромѣ непосредственной помощи крестьянамъ за счетъ землеустроительнаго кредита, изъ него могутъ быть назначаемы ссуды, а въ особыхъ случаяхъ и пособія, губернскимъ и уѣзднымъ земствамъ на мѣропріятія, ближайшимъ образомъ содѣйствующія улучшенію хозяйства крестьянъ въ условіяхъ единоличнаго владѣнія землей.

(Журналъ Комитета по Землеустроительнымъ Дѣламъ отъ 17 Октября 1908 года № 153, п. III).

16. По дѣламъ о ссудахъ и пособіяхъ земствамъ, равно какъ о выдачѣ ссудъ и пособій въ размѣрахъ, превышающихъ указанную въ ст. 7 норму, а также о производствѣ изъ землеустроительнаго кредита расходовъ въ тѣхъ случаяхъ, когда по условіямъ организациі дѣла расходъ не можетъ быть зачтенъ въ ссуду или пособіе отдѣльнымъ хозяйствамъ,—Землеустроительная Комиссія обязана собрать свѣдѣнія, дающія возможность судить о необходимости предполагаемаго размѣра ссуды или пособія, и въ подлежащихъ случаяхъ,—объ организациі дѣла, на которое испрашивается кредитъ. Определенія Уѣздныхъ Комиссій по этимъ дѣламъ, съ приложеніемъ указанныхъ свѣдѣній, представляются чрезъ Губернскую, съ заключеніемъ послѣдней, на утвержденіе Комитета по Землеустроительнымъ Дѣламъ.

(Журналъ Комитета по Землеустроительнымъ Дѣламъ отъ 17 Октября 1908 года № 153, п. IX).

17. Расходы по найму личнаго состава необходимаго для оказанія крестьянамъ, единолично владѣющимъ землей, содѣйствія къ улучшенію ихъ хозяйства, производятся по постановленіямъ Комитета по Землеустроительнымъ Дѣламъ за счетъ той части кредита, ассигнованнаго по смѣтѣ Департамента Государственныхъ Земельныхъ Имуществъ на пособіе при землеустройствѣ, которая назначена на улучшеніе полеводства на крестьянскихъ земляхъ и на устройство показательныхъ хозяйствъ.

(Журналъ Комитета по Землеустроительнымъ Дѣламъ отъ 17 Октября 1908 года № 153, п. X).

Независимо сею, остаются въ силѣ правила ст. 17 циркуляра Комитета отъ 12 Февраля 1908 г. № 4 (Сборникъ по Землеустройству, стр. 235) объ отпускѣ изъ того-же землеустроительнаго кредита по постановленіямъ Губернскихъ Комиссій средствъ на меліоративныя работы при ликвидаціи казенныхъ земель съ причисленіемъ этихъ расходовъ къ продажной стоимости земель, а равно распоряженія Главнаго Управленія о порядкѣ расходованія кредита на оказаніе населенію денежной помощи въ тѣхъ случаяхъ, особо указанныхъ сими распоряженіями, мѣстностей.

Правила объ оказаніи Крестьянскимъ Поземельнымъ Банкомъ помощи частнымъ владѣльцамъ при продажѣ ими съ содѣйствіемъ Банна участковъ въ единоличное владѣніе.

(Утверждены 20-го Февраля 1909 года).

1. Лица, желающія продать землю крестьянамъ при содѣйствіи Крестьянскаго Поземельнаго Банка въ единоличное владѣніе, подаютъ о томъ заявленіе въ мѣстное Отдѣленіе Банка съ приложеніемъ: а) крѣпостныхъ документовъ, на основаніи которыхъ продавецъ владѣетъ имѣніемъ и б) плановъ имѣнія, или предназначенной къ продажѣ части его.

Землеустроительной Коммисіи. При несогласіи Губернской Землеустроительной Коммисіи съ постановленіемъ Отдѣленія Банка, дѣло поступаетъ на окончательное разрѣшеніе Совѣта Крестьянскаго Поземельнаго Банка.

Высочайше утвержденный 24 Мая 1909 года законъ объ освобожденіи крестьянъ и земледѣльцевъ другихъ сословій, по быту своему не отличающихся отъ крестьянъ, отъ платежа пошлинъ и сборовъ при совершеніи ими нѣкоторыхъ крѣпостныхъ и ипотечныхъ актовъ.

Въ дополненіе и измѣненіе подлежащихъ узаконеній постановить:

1. Крѣпостные и ипотечные акты, совершаемые крестьянами и земледѣльцами другихъ сословій, по быту своему не отличающимися отъ крестьянъ, на земельные участки, приобретаемые отъ Крестьянскаго Поземельнаго Банка или при его содѣйствіи, либо приобретаемые изъ состава свободныхъ казенныхъ земель или состава заповѣдныхъ, маіоратныхъ, ленныхъ и подушныхъ имѣній, акты, выдаваемые отдѣльнымъ крестьянамъ на участки надѣльной земли или на хуторскіе либо отрубные участки, образуемые при раздѣлѣ надѣльныхъ земель, при раздѣлѣ земли, приобретенной товариществомъ крестьянъ, или при выдѣлѣ отдѣльнымъ членамъ товарищества соответствующихъ ихъ долямъ участковъ земли, а равно акты, совершаемые по поводу выдачи Крестьянскимъ Поземельнымъ Банкомъ ссудъ подъ участки, купленные безъ содѣйствія Банка,—освобождаются отъ платежа: крѣпостныхъ и канцелярской актовой пошлинъ, канцелярской пошлины, указанной въ приложеніи къ статьѣ 369 (п. 2) Положенія о нотаріальной части (Свод. Зак., т. XVI, ч. I, изд. 1892 г.), канцелярскихъ пошлинъ, взимаемыхъ по статьѣ 217 сего Положенія, сбора въ пользу секретарей ипотечныхъ отдѣленій въ губерніяхъ Царства Польскаго (постановленіе Князя Намѣстника 17 Августа 1820 г., Днев. Зак., т. VII, № 28), сбора, установленнаго въ статьѣ 4 приложенія къ статьѣ 154 (п. 5) Положенія о нотаріальной части (Св. Зак., т. XVI, ч. I, по Прод. 1906 т.), за наложеніе и снятіе запрещенія и сбора гербоваго.

2. Публикація о переходѣ права собственности и о ввѣдѣ во владѣніе по указаннымъ въ статьѣ I крѣпостнымъ и ипотечнымъ актамъ производится бесплатно.

3. Въ предусмотрѣнныхъ въ статьѣ 1 случаяхъ освобождаются отъ уплаты гербоваго сбора и всякаго рода акты и бумаги, составляемые по поводу приобретения крестьянами и земледѣльцами другихъ сословій, по быту своему не отличающимися отъ крестьянъ, участковъ, образованія хуторскихъ или отрубныхъ участковъ, либо залога этихъ участковъ, и подаваемые въ правительственныя, судебныя и административныя установленія и должностнымъ лицамъ всѣхъ вѣдомствъ, а также выдаваемые изъ всѣхъ этихъ установленій и должностными лицами.

4. Установленныя въ статьяхъ 1—3 льготы распространяются и на нныя не предусмотрѣнныя въ статьѣ 1 случая покупки крестьянами или земледѣльцами другихъ сословій, по быту своему не отличающимися отъ крестьянъ, земельныхъ участковъ, если количество покупаемой земли, вмѣстѣ съ принадлежащею приобретателю надѣльною или ранѣе приобретенною землею, не превышаетъ предѣльныхъ нормъ, установленныхъ статьею 54 Устава Крестьянскаго Поземельнаго Банка (Свод. Зак., т. XI, ч. 2, изд. 1903 г. и по Прод. 1906 г.).

5. Вводъ во владѣніе приобретенными крестьянами участками земли (ст. ст. 1 и 4) совершается лишь по желанію самихъ приобретателей.

На основаніи приведеннаго закона лица, приобретающія земли, принадлежащія Крестьянскому Поземельному Банку и казнѣ, освобождаются

не только отъ уплаты гербоваго сбора и крѣпостныхъ (канцелярской и актовой) пошлинъ, какъ то уже установлено въ отношеніи казенныхъ земель ст. 9 отд. I Высочайшаго Указа 27 Августа 1906 г., но и отъ взноса слѣдующихъ платежей:

1) за публикацію въ Сенатскихъ Объявленіяхъ о переходѣ права собственности и о введѣ во владѣніе (ст. 14 прилож. къ примѣч. къ ст. 318 Учр. Правит. Сената. Св. Зак., т. I ч. II, изд. 1892 года).

2) за наложенія и снятія запрещенія (ст. 4 приложения къ ст. 154 (п. 5) Положенія о нотаріальной части. (Св. Зак., т. XVI, ч. I по Прод. 1906 года).

и 3) канцелярскаго сбора за выдачу изъ нотаріальнаго архива данной и приложение печати (ст. 217 Положенія о нотаріальной части. Св. Зак., т. XVI, ч. I, изд. 1892 г.).

Велѣдствіе сего тѣ статьи, или части ихъ, временной инструкціи 19 Февраля 1908 года о порядкѣ ликвидаціи земель, принадлежащихъ Крестьянскому Банку, циркуляра Комитета по Землеустроительнымъ Дѣламъ о порядкѣ совершенія сдѣлокъ при продажѣ казенныхъ земель 12 Февраля 1908 года и правилъ счетоводства и отчетности ликвидаторовъ 27 Февраля 1909 года, въ конхъ говорится о взиманіи указанныхъ выше суммъ, со дня изданія настоящаго закона утрачиваютъ свою силу, а по-сему подлежатъ исключенію.

ОБЯЗАТЕЛЬНЫЯ ПОСТАНОВЛЕНІЯ:

I.

Обязательное постановленіе Кіевского, Подольскаго и Волынскаго Генералъ-Губернатора для болѣе значительныхъ фабрикъ и заводовъ Юго-Западнаго края 27 Юня 1879 г.

Въ видахъ охраненія общественнаго порядка и безопасности на фабрикахъ заводахъ, имѣющихъ значительное число рабочихъ и служащихъ, я признаю необходимымъ, на основаніи Высочайшаго повелѣнія 5-го истекшаго Апрѣля, установить слѣдующія мѣры:

1) Строго воспрещается всѣмъ владѣльцамъ фабрикъ и заводовъ, на конхъ настоящее постановленіе будетъ распространено, а равно ихъ арендаторамъ, администраторамъ и управляющимъ принимать на заводы мастеровыхъ и рабочихъ безъ установленныхъ для нихъ видовъ на жительство. Исключеніе допускается лишь только относительно лицъ, проживающихъ въ томъ же уѣздѣ, гдѣ находится фабрика или заводъ и при томъ не далѣе 30-ти верстнаго отъ нихъ разстоянія. Лица этой послѣдней категоріи, должны имѣть только видъ, удостовѣряющій ихъ личность, установленный 112 ст. Устава о паспортахъ. Постоянно живущіе въ томъ самомъ поселеніи, гдѣ находится фабрика или заводъ, могутъ быть принимаемы на службу или на работы въ эти заведенія безъ удостовѣренія о личности, ежели они извѣстны управленію.

2) Вмѣняется въ обязанность хозяевамъ, арендаторамъ, администраторамъ и управляющимъ фабрикъ и заводовъ немедленно, по объявленіи имъ о настоящемъ распоряженіи, завести и впредь содержать въ исправности особыя паспортныя книги, по образцу, который будетъ выданъ полиціею.

3) Въ паспортныя книги заносятся всѣ служащіе на фабрикѣ или заводѣ, такъ равно и принятые въ оныя на работы мастеровые и рабочіе обоюго пола, обязаны имѣть, установленныя виды на жительство.

4) Составленныя по указанному образцу паспортныя книги представляются лицами, обязанными вести таковыя, не позже десяти дней послѣ передачи образца полиціею, въ то полицейское учрежденіе, которое будетъ назначено мѣстнымъ Губернаторомъ для явки видовъ. При этомъ также представляются: а) на основаніи 327 ст. Устава о пасп., для уста-

новленной прописки, виды на жительство записанныхъ въ книги лицъ. и б) точныя съ паспортныхъ книгъ копіи, въ одномъ экземплярѣ, которыя остаются въ полиціи для контроля за правильнымъ содержаніемъ этихъ книгъ и для отмѣтокъ о явкѣ видовъ вновь прибывающихъ лицъ.

5) Затѣмъ лица, на конхъ возложено веденіе паспортныхъ книгъ, обязаны на будущее время дѣлать отмѣтки въ этихъ книгахъ о всякомъ прибывшемъ или выбывшемъ лицѣ, давая знать подлежащему полицейскому учрежденію о всякомъ новопривышемъ на заводъ мастеровомъ или рабочемъ не позже трехъ сутокъ, съ представленіемъ подлинной паспортной книги и видовъ на жительство вновь прибывшихъ, для установленной прописки.

6) Хозяева фабрикъ и заводовъ, а равно арендаторы, администраторы и управляющіе обязаны неуклонно наблюдать за недопущеніемъ въ среду рабочихъ распространителей вредныхъ политическихъ ученій. Въ случаѣ же появленія такихъ лицъ, управленіе фабрики обязано немедленно задерживать ихъ и доносить о томъ полиціи.

7) За принятіе на фабрики и заводы лицъ, неимѣющихъ письменныхъ видовъ, а равно за нарушеніе установленныхъ выше правилъ о порядкѣ веденія паспортныхъ книгъ и явки ихъ для прописки видовъ, а также за недонесеніе полиціи о появленіи въ заведеніи злонамѣренныхъ людей, виновныя въ томъ лица подвергаются, по усмотрѣнію мѣстнаго Губернатора, взысканію, въ административномъ порядкѣ, денежнаго штрафа, въ размѣрѣ до 500 руб.

и 8) Постановленіе это распространяется на фабрики и заводы Юго-Западнаго края, имѣющіе значительное число рабочихъ и служащихъ, причѣмъ опредѣленіе, до какихъ именно заведеній оно касается, предоставляется усмотрѣнію мѣстныхъ Губернаторовъ. Подписаль: Генераль-Губернаторъ, Генераль-Адъютантъ Чертковъ 2-й.

2.

Обязательное постановленіе Киевскаго, Подольскаго и Волынскаго Генераль-Губернатора для г. Киева, его предмѣстій и болѣе значительныхъ фабрикъ и заводовъ Киевской губерніи, 15 Септября 1881 года.

На основаніи ВЫСОЧАЙШИХЪ повелѣній 18 Марта и 5 Апрѣля 1879 года, бывшимъ Киевскимъ, Подольскимъ и Волынскимъ Генераль-Губернаторомъ Генераль-Адъютантомъ Чертковымъ 2-мъ изданы обязательныя постановленія:

а) 21 Апрѣля 1879 года о пропискѣ видовъ въ г. Киевѣ и его предмѣстіяхъ и

б) 27 Юня 1879 года о пропискѣ видовъ на болѣе значительныхъ фабрикахъ и заводахъ Юго-Западнаго Края:

Со времени опубликованія въ Киевскихъ Губернскихъ Вѣдомостяхъ ВЫСОЧАЙШАГО указа 4 Сентября сего 1881 г., объ отмѣнѣ изданныхъ въ разное время, въ видахъ охраненія общественнаго порядка, ВЫСОЧАЙШИХЪ повелѣній въ томъ числѣ и объ отмѣнѣ ВЫСОЧАЙШИХЪ повелѣній 18 Марта и 5 Апрѣля 1879 года, обязательныя постановленія Генераль-Губернатора о пропискѣ видовъ въ г. Киевѣ а также на фабрикахъ и заводахъ Юго-Западнаго Края теряютъ свою силу, какъ основанныя на отмѣненномъ законѣ.

Въ виду пользы, приносимой на практикѣ дѣлу охраненія общественнаго порядка и спокойствія, веденіемъ подворныхъ книгъ въ г. Киевѣ и паспортныхъ на фабрикахъ и заводахъ Юго-Западнаго Края, Киевскій Подольскій и Волынскій Генераль-Губернаторъ призналъ необходимымъ на основаніи ВЫСОЧАЙШАГО повелѣнія 4 Сентября сего 1881 г., объ объявленіи нѣкоторыхъ мѣстностей Россіи, въ томъ числѣ и губерній Юго-Западнаго Края, въ состояніи усиленной охраны и на основаніи ВЫСОЧАЙШЕ утвержденныхъ 14 Августа того же года правилъ о сей охранѣ (п. 15 Положенія) издать вновь слѣдующее обязательное постановленіе:

1) Все домовладѣльцы г. Кіева и его предмѣстій обязаны вести подворныя книги на тѣхъ же основаніяхъ, кои изложены въ обязательномъ постановленіи Генераль-Губернатора 21 Апрѣля 1879 г.

2) Владѣльцы фабрикъ и заводовъ Кіевской губ. какъ подчиненныхъ дѣйствию обязательнаго постановленія Генераль-Губернатора 27 Юня 1879 года, такъ и тѣхъ, на коихъ Кіевскимъ Губернаторомъ признано будетъ нужнымъ веденіе паспортныхъ книгъ, обязаны вести таковыя книги на наложенныхъ въ помянутомъ постановленіи 27 Юня 1879 года, основаніяхъ.

3.

Обязательное постановленіе, изданное Кіевскимъ, Подольскимъ и Волынскимъ Генераль-Губернаторомъ, 15 іюня 1904 г. на основаніи ст. 14 и 15 Положенія о мѣрахъ къ охраненію Государственнаго порядка и общественнаго спокойствія для жителей г. Кіева и его предмѣстій, а также дачныхъ поселеній г. Кіева „Пуша-Водца“ и „Святошиль“ о пропискѣ видовъ на жительство.

§ 1 Все домовладѣльцы г. Кіева и его предмѣстій или лица, заступающія ихъ мѣсто, равно содержатели гостинницъ, заѣзжихъ дворовъ и меблированныхъ комнатъ въ казенныхъ же, придворныхъ и общественныхъ домахъ—лица, на коихъ возложено завѣдываніе сими послѣдними, подъ личною отвѣтственностью обязываются вести и содержать всегда въ полной исправности подворныя книги, по установленной формѣ.

§ 2. Подворная книга имѣетъ двѣ части, заключенныя въ одномъ общемъ переплетѣ. Въ первую часть книги записываются въ хронологическомъ порядкѣ, по времени прибытія, все проживающія въ домѣ лица обоюго пола, достигшія 14 лѣтняго возраста, а во вторую часть занесаются по буквамъ алфавита фамиліи, имена и отчества лицъ, прописанныхъ въ первой части книги, съ указаніемъ, на какой страницѣ они прописаны и отмѣчается время заявки ихъ въ полицію. Записи въ первой части книги выполняются всецѣло лицомъ, ведущимъ книгу, а въ полицейскихъ участкахъ на каждой статьѣ записи накладывается штемпель „явленъ въ полицейскомъ участкѣ“. Во второй части книги записи въ первой и послѣдней графѣ выполняются лицомъ, ведущимъ книгу, а во второй и третьей графѣ—чиномъ Полиціи, вѣдающимъ пропискою въ участкѣ.

§ 3. Подворныя книги предъявляются лицами, обязанными вести ихъ, въ мѣстные полицейскіе участки. вмѣстѣ съ книгами, помянутыми лицами представляются также въ участки, для установленной прописки виды на жительство всехъ записанныхъ въ книги лицъ, не исключая ни военно-служащихъ, ни вообще лицъ, состоящихъ на государственной службѣ, обязанныхъ имѣть удостовѣренія о личности отъ своихъ начальствъ.

§ 4. Лица, на которыхъ возложено веденіе подворныхъ книгъ, обязаны давать знать въ мѣстные полицейскіе участки о всякомъ прибывшемъ и убывшемъ лицѣ. При этомъ представляются въ участки какъ самыя подворныя книги, съ занесеніемъ въ оныя новоприбывшихъ лицъ (въ томъ числѣ переселившихся изъ другихъ квартиръ города), такъ и виды ихъ на жительство, для установленной прописки; о лицахъ же выбывшихъ должна быть сдѣлана, въ соотвѣтственной графѣ подворной книги отмѣтка о томъ, когда и куда именно они выбыли.

§ 5. Заявленія въ полицейскіе участки о прибывшихъ и выбывшихъ жильцахъ должны быть дѣлаемы въ слѣдующіе сроки: домовладѣльцы или заступающіе ихъ мѣсто обязаны заявлять въ участки о прибывшихъ на жительство въ домъ и выбывшихъ въ теченіе 24 часовъ со времени прибытія или выбытія; содержатели гостинницъ, заѣзжихъ домовъ и меблированныхъ комнатъ обязаны заявлять въ полицейскіе участки о всехъ безъ исключенія прибывшихъ или выбывшихъ въ тече-

не 12 часовъ, а квартиронаниматели обязаны извѣщать домовладѣльцевъ или заступающихъ ихъ мѣсто о прибывшихъ къ нимъ квартиронанимателяхъ на жительство или выбывшихъ отъ нихъ въ теченіе 12 часовъ.

§ 6. Въ случаѣ непредъявленія вновь прибывшимъ вида на жительство или удостовѣренія о личности, такое лицо записывается въ подворную книгу безъ этихъ документовъ.

§ 7. Подворныя книги возобновляются ежегодно къ 1 іюля домовладѣльцами, а въ случаѣ ихъ отказа возобновляются распоряженіемъ полиціи за ихъ счетъ, при чемъ въ новыя книги должны быть обязательно перенесены домовладѣльцемъ изъ прежнихъ книгъ всѣ наличныя жильцы. Въ домахъ, гдѣ число квартиръ не больше двухъ или гдѣ жильцовъ не болѣе 10 человекъ, подворныя книги могутъ оставаться на нѣсколько лѣтъ.

§ 8. Владѣльцы фабрикъ и заводовъ или замѣняющіе ихъ мѣсто, независимо веденія подворныхъ книгъ, указаннымъ порядкомъ, обязываются, кромѣ того, вести списки всѣхъ рабочихъ какъ постоянныхъ, такъ и временныхъ, дѣлать въ нихъ своевременно отмѣтки о переменахъ въ составѣ рабочихъ и предъявлять таковыя списки по первому требованію чиновъ полиціи.

§ 9. Виновные въ неисполненіи сего поставленія, не исключая и квартиронанимателей, подвергаются, по усмотрѣнію Киевскаго Губернатора, въ административномъ порядкѣ, взысканію, штрафа, въ размѣрѣ до **пятисотъ рублей**, или аресту до **трехъ мѣсяцевъ**, а дворники и швейцары сверхъ того увольняются отъ должностей, съ воспрещеніемъ имъ впредь наниматься на такія должности.

Примчаніе 1. При несостоятельности отвѣтственныхъ управляющихъ домами въ уплатѣ наложенныхъ на нихъ штрафовъ, таковыя обращаются на владѣльцевъ недвижимыхъ имуществъ.

Примчаніе 2. Взысканныя въ штрафъ деньги вносятся въ Киевское Казначейство для зачисленія въ доходъ казны.

§ 10. Настоящее обязательное постановленіе вступаетъ въ силу со дня опубликованія его въ мѣстныхъ Губернскихъ Вѣдомостяхъ.

§ 11. Со вступленіемъ въ силу сего постановленія отмѣняются обязательныя постановленія по сему же предмету, изданныя, 21 Апрѣля 1879 г., 15 Сентября 1881 года, 22 Декабря 1890 года, 7 Февраля 1895 г., 4 Апрѣля 1899 года и 30 Апрѣля 1902 года.

И з м ѣ н е н і е.

Положеніе объ адресномъ столѣ въ г. Киевѣ, применительно къ обязательному постановленію, изданному Киевскимъ, Подольскимъ и Волинскимъ Генералъ-Губернаторомъ 15 іюня 1904 года, на основаніи ст. ст. 14 и 15 Положенія о мѣрахъ къ охраненію Государственнаго порядка и общественнаго спокойствія, для жителей г. Киева и его предмѣстій, а также дачныхъ поселеній г. Киева „Луца-Водица“ и „Святошикъ“, о припискѣ жителей на жительство.

§ 6. Положенія изложить въ слѣдующемъ видѣ:

§ 6.

О каждомъ лицѣ въ возрастѣ отъ 14 лѣтъ, поселившимся въ чьемъ либо домѣ, а также о каждомъ лицѣ, выбывшемъ изъ дома, должны быть заявлены полицейскому участку свѣдѣнія, указанные въ §§ 7 и 8 настоящаго Положенія. Заявленія въ полицейскіе участки должны быть дѣлаемы въ слѣдующіе сроки: домовладѣльцы или заступающіе ихъ мѣсто обязаны заявлять въ участки о прибывшихъ на жительство въ домъ и выбывшихъ въ теченіи 24 часовъ со времени прибытія или выбытія; содержатели гостинницъ, заѣзжихъ домовъ и меблированныхъ комнатъ обязаны заявлять въ полицейскіе участки о всѣхъ безъ исключенія прибывшихъ или выбывшихъ въ теченіе 12 часовъ; квартиронаниматели же обязаны извѣщать домовладѣльцевъ или заступающихъ ихъ

мѣсто о прибывшихъ къ нимъ квартиронанимателяхъ на жительство или выбывшихъ отъ нихъ въ теченіе 12 часовъ.

Въ п. А. § 8 исключить слово: «при переходѣ же изъ одного дома въ другой, въ предѣлахъ города, соблюдается порядокъ указанный въ §§ 15 и 16 настоящаго Положенія».

§ 13 изложить въ слѣдующемъ видѣ:

§ 13.

Всякое лицо, прибывшее въ Кіевъ и поселившееся въ чьемъ-либо домѣ, обязано немедленно передать владѣльцу дома или заступающему его мѣсто, а въ случаѣ найма помѣщенія у квартиранта—черезъ посредство сего послѣдняго, свой видъ для прописки въ участкѣ и сообщить о себѣ, на установленныхъ адресныхъ листкахъ, въ двухъ экземплярахъ слѣдующія свѣдѣнія для записи въ подворную книгу: имя, отчество, фамилію, званіе, лѣта, вѣроисповѣданіе, родъ занятій и откуда прибылъ. Означенныя свѣдѣнія, заключающіяся въ адресныхъ листкахъ, домовладѣльцы или заступающіе ихъ мѣсто, а также съемщики квартиръ вносятъ въ подворныя книги и представляютъ въ срокъ указанный въ § 6 настоящаго Положенія, мѣстному участковому приставу вмѣстѣ съ видами на жительство. Въ случаѣ, если прибывшее лицо, несмотря на обращенное къ нему требованіе, не доставитъ упомянутыхъ свѣдѣній или вида на жительство, то въ подворной книгѣ тогда же дѣлается отмѣтка: „поселилось такое то лицо или лица, въ числѣ столькихъ то душъ, не дающія о себѣ адресныхъ свѣдѣній и не предъявляющія видовъ на жительство“. Если же адресныя свѣдѣнія даны, а не предъявленъ только видъ на жительство, то въ соответственныхъ рубрикахъ адресныхъ листовъ и подворной книги дѣлается отмѣтка: „безъ документа“. Книга съ такими отмѣтками тотчасъ же представляется участковому приставу и, только при соблюденіи сего порядка, домовладѣльцы, заступающіе ихъ мѣсто и держатели гостинницъ, заѣзжихъ домовъ и меблированныхъ комнатъ не подвергаются ответственности за недоставленіе или неисправное доставленіе полиціи видовъ на жительство и адресныхъ свѣдѣній о своихъ жильцахъ.

Прибывшія лица, недоставившія домовладѣльцу или заступающему его мѣсто указанныхъ выше свѣдѣній или видовъ на жительство, равно давшія невѣрныя свѣдѣнія, а также домовладѣльцы, заступающіе ихъ мѣсто и квартиронаниматели за неисполненіе сего Положенія подвергаются по усмотрѣнію Кіевского Губернатора, въ административномъ порядкѣ, взысканію штрафа въ размѣрѣ до 500 рублей или аресту до 3-хъ мѣсяцевъ, на основаніи обязательнаго постановленія Кіевского, Подольскаго и Волынскаго Генераль-Губернатора отъ 15 Іюня 1904 года о пропискѣ видовъ на жительство.

Исключить изъ Положенія § 15 и соответственно этому измѣнить нумерацію послѣдующихъ § §.

Въ § 16, а нынѣ 15, исключить слова: „по 58 ст Уст. о наказ.“ и замѣнить ихъ словами: „по обязательному постановленію Генераль-Губернатора отъ 15 Іюня 1904 года, какъ указано въ § 13 сего Положенія“.

4.

Кіевскій, Подольскій и Волынскій Генераль-Губернаторъ, Генераль-Адъютантъ **ТРЕПОВЪ**, на основаніи ст. 15 Положенія о мѣрахъ къ охраненію государственнаго порядка и спокойствія (Прилож. 1 къ ст. 1 (прим. 2) т. XIV свод зак. уст. о пред. и прее. прест.) и **ВЫСОЧАЙШАГО** Указа отъ 11 Августа 1910 года, **ПОСТАНОВИЛЪ**: издать нижеслѣдующее обязательное постановленіе для всѣхъ мѣстностей, входящихъ въ предѣлы Кіевской, Подольской и Волынской губерній.

Воспрещается сборъ денегъ или вещей на цѣли, противныя государственному порядку и общественному спокойствію.

Лица, виновныя въ нарушеніи настоящаго обязательнаго постановленія, подвергаются въ административномъ порядкѣ взысканію штрафа до **пятисотъ рублей** или аресту до **трехъ мѣсяцевъ**.

Примѣчаніе. Взысканія въ штрафъ деньги вносятся въ Губернское Казначейство для причисленія къ случайнымъ доходамъ казны.

О всякомъ нарушеніи настоящаго обязательнаго постановленія чины полиціи составляютъ установленнымъ порядкомъ протоколы, которые представляютъ черезъ начальника полиціи.

Составленные чинами полиціи протоколы о нарушеніи настоящаго постановленія обязательно предъявляются виновнымъ, которые имѣютъ право занести въ протоколы свои объясненія.

Наложеныя взысканія за нарушеніе настоящаго постановленія приводятся въ исполненіе полиціей не позже трехъ дней со дня предъявленія обвиняемому существа наложеннаго на него взысканія.

Кіевскому, Подольскому и Волынскому Губернаторамъ по принадлежности поручается немедленно опубликовать настоящее обязательное постановленіе во всеобщее свѣдѣніе.

Г. Кіевъ, Ноября 5 дня 1910 года,

Кіевскій, Подольскій и Волынскій Генераль-Губернаторъ,
Генераль-Адъютантъ *Треповъ*.

5.

Кіевскій, Подольскій и Волынскій Генераль-Губернаторъ, Генераль-Адъютантъ **ТРЕПОВЪ**, на основаніи ст. 15 Положенія о мѣрахъ къ охраненію государственнаго порядка и спокойствія (Прилож. 1 къ ст. 1 (Примѣч. 2) т. XIV св. зак. уст. о пред. и прес. преступ.) и **ВЫСОЧАЙШАГО** Указа отъ 11 Августа 1910 года, **ПОСТАНОВИЛЪ**: издать нижеслѣдующее обязательное постановленіе для всѣхъ мѣтностей, входящихъ въ предѣлы Кіевской, Подольской и Волынской губерній.

1) Воспрещается подстрекательство и принужденіе къ стачкамъ и забастовкамъ рабочихъ и служащихъ на фабрикахъ, заводахъ и во всякаго рода промышленныхъ и торговыхъ предпріятіяхъ, а равно въ средѣ сельскихъ рабочихъ.

2) Воспрещаются всякаго рода дѣйствія, направленные къ удаленію поступившихъ на работу и имѣющихъ тенденціозно-политическій характеръ.

Лица, виновныя въ нарушеніи настоящаго обязательнаго постановленія, подвергаются въ административномъ порядкѣ взысканію штрафа до **пятисотъ рублей** или аресту до **трехъ мѣсяцевъ**.

Примѣчаніе. Взысканія въ штрафъ деньги вносятся въ Губернское Казначейство для причисленія къ случайнымъ доходамъ казны.

О всякомъ нарушеніи настоящаго обязательнаго постановленія чины полиціи составляютъ установленнымъ порядкомъ протоколы, которые представляютъ черезъ начальника полиціи.

Составленные чинами полиціи протоколы о нарушеніи настоящаго постановленія обязательно предъявляются виновнымъ, которые имѣютъ право занести въ протоколы свои объясненія.

Наложеныя взысканія за нарушеніе настоящаго постановленія приводятся въ исполненіе полиціей не позже трехъ дней со дня предъявленія обвиняемому существа наложеннаго на него взысканія.

Кіевскому, Подольскому и Волынскому Губернаторамъ по принадлежности поручается немедленно опубликовать настоящее обязательное постановленіе во всеобщее свѣдѣніе.

Г. Кіевъ, Ноября 5 дня 1910 года.

Кіевскій, Подольскій и Волынскій Генераль-Губернаторъ,
Генераль-Адъютантъ *Треповъ*.

6.

Кіевскій, Подольскій и Волынскій Генераль-Губернаторъ, Генераль-Адъютантъ **ТРЕПОВЪ**, на основаніи ст. 15 Положенія о мѣрахъ къ охраненію государственнаго порядка и спокойствія (прилож. 1 къ ст. 1 (прим. 2) т. XIV св. зак. уст. о пред. и прес. прест.) и **ВЫСОЧАЙШАГО** Указа.

отъ 11 Августа 1910 года **ПОСТАНОВИЛЪ**: издать нижеслѣдующее обязательное постановленіе для всѣхъ мѣстностей, входящихъ въ предѣлы Кіевской, Подольской и Волынской губерній,

Воспрещаются всякаго рода сходбища и собранія для совѣщаній и дѣйствій, противныхъ государственному порядку и общественному спокойствію, а также всякаго рода уличныя демонстраціи и манифестаціи.

Лица, виновныя въ нарушеніи настоящаго обязательнаго постановленія подвергаются въ административномъ порядкѣ взысканію штрафа до **Пятисотъ рублей**, или аресту до **Трехъ мѣсяцевъ**.

Примчаніе. Взысканныя въ штрафъ деньги вносятся въ Губернское Казначейство для причисленія къ случайнымъ доходамъ казны.

О всякомъ нарушеніи настоящаго обязательнаго постановленія чины полиціи составляютъ установленнымъ порядкомъ протоколы, которые представляютъ черезъ Начальника полиціи.

Составленные чинами полиціи протоколы о нарушеніи настоящаго постановленія обязательно предъявляются виновнымъ, которые имѣютъ право занести въ протоколы свои объясненія.

Наложеныя взысканія за нарушеніе настоящаго постановленія приводятся въ исполненіе полиціей не позже трехъ дней, со дня предъявленія обвиняемому существа наложеннаго на него взысканія.

Кіевскому, Подольскому и Волынскому Губернаторамъ по принадлежности поручается опубликовать настоящее обязательное постановленіе во всеобщее свѣдѣніе.

Г. Кіевъ. Ноября 5 дня 1910 года.

Кіевскій, Подольскій и Волынскій Генераль-Губернаторъ.

Генераль-Адъютантъ **ТРЕПОВЪ**.

7.

Кіевскій, Подольскій и Волынскій Генераль-Губернаторъ, Генераль-Адъютантъ **ТРЕПОВЪ**, на основаніи ст. 15 Положенія о мѣрахъ къ охраненію государственнаго порядка и спокойствія (Прилож. I къ ст. 1 (Прим. 2) т. XIV свод. зак. уст. о пред. и прес. прест.) и **ВЫСОЧАЙШАГО** Указа отъ 11 Августа 1910 года, **ПОСТАНОВИЛЪ**: издать нижеслѣдующее обязательное постановленіе для всѣхъ мѣстностей, входящихъ въ предѣлы Кіевской, Подольской и Волынской губерній.

ВОСПРЕЩАЕТСЯ:

1) Оглашеніе или публичное распространеніе какихъ-либо статей или иныхъ сообщеній, возбуждающихъ враждебное отношеніе къ правительству.

2) Всякаго рода восхваленія преступнаго дѣянія, равно какъ распространеніе или публичное выставленіе сочиненій, либо изображеній, восхваляющихъ такое дѣяніе.

3) Оглашеніе или публичное распространеніе:

а) ложныхъ о дѣятельности правительственнаго установленія или должностнаго лица, войска, или воинской части, свѣдѣній, возбуждающихъ въ населеніи враждебное къ нимъ отношеніе, и

б) ложныхъ, возбуждающихъ общественную тревогу, слуховъ о правительственномъ распоряженіи, общественномъ бѣдствіи или иномъ событіи.

4) Распространять произведенія печати, подвергнутыя аресту установленнымъ въ законѣ порядкомъ.

Лица, виновныя въ нарушеніи настоящаго обязательнаго постановленія, подвергаются въ административномъ порядкѣ взысканію штрафа до **пятисотъ рублей** или аресту до **трехъ мѣсяцевъ**.

Примчаніе. Взысканныя въ штрафъ деньги вносятся въ Губернское Казначейство для причисленія къ случайнымъ доходамъ казны.

Наложеныя взысканія за нарушеніе настоящаго постановленія приводятся въ исполненіе полиціей не позже трехъ дней, со дня предъявленія обвиняемому существа наложеннаго на него взысканія.

Кіевскому, Подольскому и Волынскому Губернаторамъ по принад

лежности поручается немедленно опубликовать настоящее обязательное постановление во всеобщее свѣдѣніе.

Г. Кіевъ, Ноября 5 дня 1910 года.

Кіевскій, Подольскій и Волынскій Генераль-Губернаторъ,
Генераль-Адъютантъ *Треповъ*.

8.

Кіевскій, Подольскій и Волынскій Генераль-Губернаторъ, Генераль-Адъютантъ *Треповъ*, на основаніи ст. 15 Положенія о мѣрахъ къ охраненію государственнаго порядка и спокойствія (Прилож. 1 къ ст. 1 (Прим. 2) т. XIV св. зак. уст. о пред. и прес. прест.) и ВѢЩАЙШАГО Указа отъ 11 Августа 1910 года **постановилъ**: издать нижеслѣдующее обязательное постановление для всѣхъ мѣстностей, входящихъ въ предѣлы Кіевской, Подольской и Волынской губерній.

1) Воспрещается всѣмъ безъ особаго на то разрѣшенія полиціи имѣть и носить при себѣ огнестрѣльное оружіе и патроны къ нему.

Примѣніе 1. Правило это не распространяется на охотничьи ружья и патроны.

Примѣніе 2. Охотничьямъ ружьемъ признается только гладкоствольное, безразлично къ тому, имѣется на немъ прицѣлъ, или нѣтъ. Гладкоствольныя ружья центрального боя, а также передѣланныя на гладкія изъ винтовокъ Бердана № 2 для стрѣльбы дробью, относятся къ охотничьимъ ружьямъ. Укороченныя же ружья Бердана, передѣланныя подъ револьверные патроны и имѣющія партіонный стволъ равно какъ револьверы и пистолеты ни въ какомъ случаѣ къ охотничьему оружію не относятся.

2) Лица, состоящія на военной, полицейской и гражданской службѣ, а равно получившія разрѣшеніе на ношеніе оружія, при отправленіи службы, руководствуются установленными для нихъ на этотъ предметъ правилами.

3) Продажа огнестрѣльнаго оружія и патроновъ дозволяется только изъ магазиновъ и складовъ, имѣющихъ на право торговли оружіемъ надлежащее разрѣшеніе.

4) Воспрещается продажа кому бы то ни было оружія казеннаго образца, а патроновъ къ нему всѣмъ, кромѣ строевыхъ офицеровъ.

5) Огнестрѣльное оружіе и патроны, а равно и другіе къ нему припасы, могутъ быть продаваемы только лицамъ, представляющимъ вменное свидѣтельство на право покупки, выданное начальникомъ мѣстной полиціи, и при томъ въ количествѣ и системы, въ свидѣтельствѣ обозначенныхъ.

6) Свидѣтельства на право пріобрѣтенія револьверовъ дѣйствительны лишь въ теченіе одного года, со дня выдачи оныхъ. По истеченіи этого срока, лицомъ, желающимъ пріобрѣсти револьверъ, должно быть взято новое такое свидѣтельство, которое, при отсутствіи серьезныхъ къ тому препятствій, выдается незамедлительно и, при томъ, бесплатно.

7) Свидѣтельства на право покупки оружія и припасовъ къ нему отбираются отъ покупателя и хранятся при магазинахъ и складахъ, а по истеченіи года передаются въ мѣстное полицейское управленіе.

8) Продажа оружія, патроновъ и пороха малолѣтнимъ, а равно воспитанникамъ и воспитанницамъ среднихъ и низшихъ учебныхъ заведеній, недопускается.

9) Лица, состоящія на дѣйствительной военной службѣ, могутъ пріобрѣтать огнестрѣльное оружіе, патроны и прочіе къ нему припасы по разрѣшительнымъ свидѣтельствамъ подлежащихъ войсковыхъ начальствъ или комендантскихъ управленій.

10) Выдача разрѣшеній на право пріобрѣтенія скорострѣльныхъ ружей и автоматическихъ пистолетовъ, а также и ношенія этихъ пистолетовъ, должна быть ограничиваема исключительными случаями.

Примѣніе. Автоматическими признаются пистолеты Браунинга и Маузера, а также слѣдующихъ подходящихъ къ нимъ пистолетамъ системъ: Бергмана

1894 г., 1897 г., 1901 г. и 1903 г. Борхардта-Люгера, Каббеть Фейерфакса, Кольта-Брауннига Маулихера 1901 г., 1904—1905 г.г., Рита 1901 и 1904 г.г. Скоуба Дрейзе, Веблей Скотта, Шварцлозе, Парабеллумъ, Пиперъ и друг.

11) Въ разрѣшительномъ свидѣтельствѣ на право приобрѣтенія револьвера должны быть обозначаемы лицомъ или учрежденіемъ, выдающимъ свидѣтельство системы револьвера, а въ свидѣтельствѣ на храненіе при себѣ револьвера система его и №

12) Патроны съ разрывными пулями допускаются къ выпискѣ изъ за границы только для охоты на крупнаго звѣря и опредѣленнымъ, только лицамъ.

13) Владѣльцы магазиновъ и складовъ оружія обязаны вести особыя за печатью мѣстнаго полицейскаго управленія, шнуровыя, книги, въ которыя должны вносить все имѣющееся у нихъ и получаемое огнестрѣльное оружіе и припасы, отмѣчая подробно: когда, кому и какое оружіе и припасы проданы, а также адресъ покупателя. Огнестрѣльное оружіе, патроны и порохъ могутъ быть, по распоряженію Губернатора, во всякое время отобраны изъ магазиновъ и складовъ въ видѣхъ охраненія ихъ отъ разграбленія, съ передачею для временнаго храненія въ помѣщеніяхъ, указанныхъ Губернаторомъ. Въ такихъ случаяхъ оружіе, патроны и порохъ сдаются полиціи по описи и Правительство отвѣчаетъ за утрату или порчу сданныхъ предметовъ вооруженія.

14) Управленія оружейныхъ заводовъ, хозяева оружейныхъ мастерскихъ, лица, выдѣлывающія огнестрѣльное оружіе, а равно владѣльцы магазиновъ и складовъ оружія, получивъ иногородній заказъ съ приложеніемъ установленнаго свидѣтельства или свѣдѣній, удостоверяющихъ право заказчика на производство торговли оружіемъ, представляютъ о семъ, съ приложеніемъ присланныхъ документовъ, начальнику полиціи по мѣсту принятія заказа и отправляютъ подлежащее оружіе и припасы по принадлежности по полученіи на то разрѣшенія: начальникъ полиціи, выдавшій разрѣшеніе, съ своей стороны, незамедлительно увѣдомляетъ объ этомъ полицію той мѣстности, куда оружіе или припасы направлены.

15) Свидѣтельства на право храненія при себѣ оружія, выданныя до обнародованія настоящихъ правилъ, сохраняютъ свою силу.

16) Передача оружія и огнестрѣльныхъ припасовъ отъ одного лица къ другому допускается не иначе, какъ съ разрѣшенія того же начальства, коему предоставлено давать право на храненіе его.

17) Лица, утратившія разрѣшенное имъ къ храненію оружіе обязаны заявить о томъ мѣстной полиціи въ теченіе трехъ дней.

18) Воспрещается безъ разрѣшенія подлежащихъ начальствъ или полиціи имѣть и хранить у себя порохъ, за исключеніемъ необходимаго для охоты.

19) Настоящія правила входятъ въ силу немедленно по ихъ опубликованіи.

20) Виновные въ нарушеніи настоящихъ правилъ, а равно задержанные полиціей съ оружіемъ, приобрѣтеннымъ до изданія сихъ правилъ, не испросившіе указаннаго въ п. 1 свидѣтельства, подвергаются въ административномъ порядкѣ денежному штрафу до **пятисотъ рублей** или аресту до **трехъ мѣсяцевъ**.

21) Тѣмъ же взысканіямъ подвергаются торговцы оружіемъ, если въ ихъ магазинахъ и складахъ, по повѣркѣ полиціею, не окажется въ наличности количества оружія и огнестрѣльныхъ припасовъ, показанныхъ въ книгахъ, и не будетъ представлено соответствующихъ недостатку разрѣшеній на продажу, или же оружіе и припасы окажутся въ большемъ противъ указаннаго въ книгахъ количества.

22) Отобранное оружіе хранится въ полицейскомъ управленіи, конфискуемое же по разнымъ случаямъ оружіе сдается на храненіе въ ближайшей артиллерійскій складъ, а обнаруженные при этомъ огнестрѣльные припасы и порохъ, равно какъ взрывчатыя вещества уничтожаются.

Примѣчаніе. Взысканія въ штрафъ деньги вносятся въ Губернское Казначейство для причисленія къ случайнымъ доходамъ казны.

О всякомъ нарушеніи или неисполненіи настоящаго обязательнаго постановленія чины полиціи составляютъ установленнымъ порядкомъ протоколы, которые представляютъ черезъ начальника полиціи. Составленные чинами полиціи протоколы о нарушеніи настоящаго постановленія обязательно предъявляются виновнымъ, которые имѣютъ право занести въ протоколы свои объясненія.

Наложеныя взысканія за нарушеніе настоящаго постановленія приводятся въ исполненіе полиціей не позже трехъ дней, со дня предъявленія обвиняемому существа наложеннаго на него взысканія.

Кіевскому, Подольскому и Волинскому Губернаторамъ по принадлежности поручается немедленно опубликовать настоящее обязательное постановленіе во всеобщее свѣдѣніе.

Г. Кіевъ. Ноября 5 дня 1910 года.

Кіевскій, Подольскій и Волинскій
Генераль-Губернаторъ, Генераль-Адъютантъ *Треповъ*.

9.

Кіевскій, Подольскій и Волинскій Генераль-Губернаторъ, Генераль-Адъютантъ **ТРЕПОВЪ**, на основаніи ст. 15 положенія о мѣрахъ къ охраненію государственнаго порядка и спокойствія (Прилож. I къ ст. I (прим. 2) т. XIV св. зак. уст. о пред. и прес. прест.) и **ВЫСОЧАЙШАГО** Указа отъ 11 Августа 1910 года, **ПОСТАНОВИЛЪ**: издать нижеслѣдующее обязательное постановленіе для всѣхъ мѣстностей, входящихъ въ предѣлы Кіевской, Подольской и Волинской губерній.

1) Требованія чиновъ полиціи, предъявляемые въ цѣляхъ недопущенія на улицахъ и вообще въ публичныхъ мѣстахъ какихъ-либо скопленій публики, а равно охраненія и возстановленія порядка въ указанныхъ выше мѣстахъ, подлежатъ немедленному исполненію.

2) Воспрещается пѣніе революціонныхъ пѣсенъ и подстрекательство ко всякаго рода беспорядкамъ, клонящимся къ нарушенію государственнаго порядка и общественнаго спокойствія.

3) Воспрещается вмѣшиваться въ дѣйствія и распоряженія полиціи и воинскихъ чиновъ при исполненіи ими своихъ служебныхъ обязанностей.

4) Воспрещается демонстративно-дерзкія выходки по отношенію къ чинамъ полиціи.

Лица, кои окажутся виновными въ нарушеніи настоящаго обязательнаго постановленія, подвергаются въ административномъ порядкѣ взысканію штрафа до **пятисотъ рублей** или аресту до **трехъ мѣсяцевъ**.

Примѣчаніе: Взысканія въ штрафъ деньги вносятся въ Губернское Казначейство для причисленія къ случайнымъ доходамъ казны.

О всякомъ нарушеніи настоящаго обязательнаго постановленія чины полиціи составляютъ установленнымъ порядкомъ протоколы, которые представляютъ чрезъ начальника полиціи.

Составленные чинами полиціи протоколы о нарушеніи настоящаго постановленія обязательно предъявляются виновнымъ, которые имѣютъ право занести въ протоколы свои объясненія.

Наложеныя взысканія за нарушеніе сего постановленія приводятся въ исполненіе полиціей не позже трехъ дней, со дня предъявленія обвиняемому существа наложеннаго на него взысканія.

Кіевскому, Подольскому и Волинскому Губернаторамъ по принадлежности поручается немедленно опубликовать настоящее обязательное постановленіе во всеобщее свѣдѣніе.

Г. Кіевъ. Ноября 27 дня 1910 года.

Подписалъ: Кіевскій, Подольскій и Волинскій
Генераль-Губернаторъ, Генераль-Адъютантъ *Треповъ*.

10.

Кіевскій, Подольскій и Волинскій Генераль-Губернаторъ, Генераль-Адъютантъ **ТРЕПОВЪ**, на основаніи ст. 15 Положенія о мѣрахъ къ

охраненію Государственнаго порядка и спокойствія (прилож. I къ ст. I (прим. 2) т. XIV св. зак. уст. о пред. и прес. прест.), **ПОСТАНОВИЛЪ:** издать нижеслѣдующее обязательное постановленіе для жителей г. Кіева:

При движеніи по городу извозчики, ломовые кучера, кондукторы общественныхъ каретъ, вагоновожатые трамваевъ, а равно кучера собственныхъ экипажей и управляющіе экипажами съ механическими двигателями, обязаны исполнять распоряженія полиціи относительно направленія экипажей, подчиняться указаніямъ полиціи объ уменьшеніи скорости ѣзды и останавливаться по первому требованію полиціи.

Лица, кои окажутся виновными въ нарушеніи настоящаго обязательнаго постановленія, подвергаются въ административномъ порядкѣ взысканію штрафа до **пятисотъ рублей** или аресту до **трехъ мѣсяцевъ**.

Примѣчаніе: Взысканія въ штрафъ деньги вносятся въ Губернское Казначейство для причисленія къ случайнымъ доходамъ казны.

О всякомъ нарушеніи настоящаго обязательнаго постановленія чины полиціи составляютъ установленнымъ порядкомъ протоколы, которые представляютъ чрезъ начальника полиціи.

Составленные чинами полиціи протоколы о нарушеніи настоящаго постановленія обязательно предъявляются виновнымъ, которые имѣютъ право занести въ протоколы свои объясненія.

Наложенныя взысканія за нарушеніе сего постановленія приводятся въ исполненіе полиціей не позже трехъ дней, со дня предъявленія обвиняемому существа наложеннаго на него взысканія.

Кіевскому Губернатору поручается немедленно опубликовать настоящее обязательное постановленіе во всеобщее свѣдѣніе и затѣмъ примѣнять его собственною властью.

Г. Кіевъ. Ноября 27 дня 1910 года.

Подписаль: Кіевскій, Подольскій и Волынскій
Генераль-Губернаторъ, Генераль-Адъютантъ *Треповъ*.

11.

Обязательное постановленіе Особаго Комитета при Управленіи Юго-Западныхъ желѣзныхъ дорогъ, дѣйствующее на станціи Кіевъ I, въ силу Высочайшаго Указа Правительствующему Сенату отъ 14 декабря 1905 г. **ВОСПРЕЩАЕТСЯ:**

1. Выходить на перронъ лицамъ, не имѣющимъ проѣздныхъ билетовъ на ближайшій отходящій поѣздъ.

2. Всякаго рода разносная торговля въ вокзалѣ на перронахъ и въ поѣздахъ.

3. Переноска, въ видѣ промысла, вещей пассажировъ, покупка имъ билетовъ и другія услуги, для каковой цѣли имѣются багажные носильщики.

4. Извозчикамъ—становиться внѣ очереди устанавливаемой полиціей, слѣзая съ козелъ и принимать внѣ очереди пассажировъ. (кромѣ случаевъ заказа пассажирами заранее извозчиковъ или оставленія ихъ за собой; эти извозчики должны стоять на особомъ опредѣленномъ полиціей мѣстѣ).

Извозикъ, привезшій пассажира изъ города, получивъ плату, обязанъ немедленно отъѣзжать отъ подъѣзда станціи и затѣмъ, неостанавливаясь, уѣзжать съ предвокзальной площади или становиться въ очередь.

Виновные въ нарушеніе сихъ обязательныхъ постановленій подвергаются, на основаніи п. 2 ст. VI Высочайшаго Указа 14 декабря 1905 года, аресту до **трехъ мѣсяцевъ** или штрафу до **пятисотъ рублей**.

12.

Кіевскій, Подольскій и Волынскій Генераль-Губернаторъ, Генераль-Адъютантъ *Треповъ*, въ виду объявленія г. Кіева неблагополучнымъ, а Кіевской губерніи угрожаемой по холерѣ и открытія дѣйствій Губернской Санитарно-Исполнительной Комиссіи, руководствуясь параграфомъ 16 **ВЫСОЧАЙШЕ** утвержденныхъ 11-го августа 1903 года Правилъ для принятія мѣръ къ предупрежденію холеры **постановилъ:**

1) лицъ виновныхъ, въ нарушеніи а) санитарныхъ постановленій, изданныхъ Кіевской Городской Думой и подтвержденныхъ дѣйствующею Гу-

бернскою Санитарно-Исполнительною Коммиссією и б) послѣдующихъ распоряженій этой Коммиссіи, подвергать административной отвѣтственности аресту срокомъ до **3-хъ мѣсяцевъ**, или денежному штрафу до **300 рублей**.

2) уполномочить Кіевскаго Губернатора разрѣшать дѣла по нарушеніи сего обязательнаго постановленія, которое входитъ въ силу со дня объявленія его во всеобщее свѣдѣніе.

Г. Кіевъ. Сентября 16 дня 1909 года.

Кіевскій, Подольскій и Волинскій

Генераль-Губернаторъ, Генераль-Адъютантъ *Тресповъ*.

13.

Обязательныя постановленія Кіевской Городской Думы отъ 9 февраля 1887 и 16 іюля 1893 г.г. въ предупрежденіе развитія эпидеміи холеры.

1) Владѣльцами имущества должна быть произведена особая тщательная очистка усадебъ, улицъ, площадей, общественныхъ зданій и всѣ эти мѣста должны содержаться постоянно въ чистотѣ и опрятности, равно какъ и отхожія мѣста, и помойныя ямы, переполненіе которыхъ отнюдь не должно быть допускаемо.

2) Свалка всякаго рода нечистотъ и навоза на берегахъ Днѣпра, его заливахъ строго воспрещается. Стоки нечистотъ изъ усадебъ въ городскія канавы, гдѣ таковыя стоки еще существуютъ, должны быть немедленно закрыты. При этомъ воспрещается всякая свалка нечистотъ и навоза въ городскія канавы.

3) Всѣ колодцы, изъ которыхъ жители пользуются водою, должны быть тщательно осматрѣны санитарною коммиссією и тѣ, въ которыхъ вода будетъ найдена недоброкачественною, подлежатъ немедленному закрытію.

4) На все время существованія эпидеміи въ кіевской и сосѣднихъ съ нею губерніяхъ воспрещается жителямъ пользоваться водою непосредственно изъ Днѣпра а воду надлежитъ брать изъ водопроводныхъ крановъ и доброкачественныхъ колодцевъ.

5) Всѣ общественныя заведенія, какъ то: гостинницы—частныя и духовнаго вѣдомства, постоялыя дворы, помѣщенія артелей, ночлежныя пріюты, всѣ фабрики и ремесленныя заведенія и проч. должны строго и точно выполнять всѣ изданныя до настоящаго времени, общія санитарныя постановленія—относительно помѣщенія и пищи рабочихъ и потребителей, а также всѣ они должны запастись заблаговременно кубами для кипяченія воды, дабы желающіе во время эпидеміи могли пользоваться для питья свѣжепрокипяченною водою.

6) Санитарной коммиссіи, при участіи полицейской власти, предоставляется право въ свое время запрещать продажу тѣхъ плодовъ, овощей, съѣстныхъ припасовъ, напитковъ, сластей и проч., которыя она, по составленному акту найдетъ несоотвѣтствующими для употребленія во время эпидеміи.

7) При первомъ, появленіи эпидеміи въ предѣлахъ края, гостинницы—частныя и духовнаго вѣдомства,—вокзалы желѣзныхъ дорогъ, заѣзжіе и постоялыя дворы и проч. заведенія обязаны начать дезинфекцію отхожихъ мѣстъ и помойныхъ ямъ и производить такую же не менѣе 2-хъ разъ въ недѣлю.

8) Заболѣвшіе холерою должны быть помѣщаемы въ отдѣльную комнату и совершенно удаляемы отъ здоровыхъ жильцовъ, за отсутствіемъ же отдѣльнаго помѣщенія должны быть отправляемы въ больницу.

9) Каждый врачъ, домохозяинъ, или управляющій домомъ, содержатель гостинницы или фабричнаго и ремесленнаго заведенія, содержатель артели и проч. обязанъ немедленно извѣщать санитарную коммиссію о всякомъ холерномъ заболѣваніи, хотя бы сомнительномъ.

10) Съ появленіемъ эпидеміи въ городѣ, въ усадьбахъ, гостинницахъ и др. общественныхъ и публичныхъ мѣстахъ должна быть соблюдаема строгая чистота и опрятность; при чемъ отхожія мѣста и помойныя ямы въ частныхъ усадьбахъ должны быть дезинфицируемы не

мѣнѣе двухъ разъ въ недѣлю, а во всѣхъ прочихъ общественныхъ мѣстахъ: гостиницахъ, вокзалахъ и проч. не мѣнѣе одного раза въ сутки.

11) Содержатели гостиницъ, ресторановъ, постоянныхъ дворовъ, фабричныхъ и ремесленныхъ заведеній, мастерскихъ, артелей и проч. обязаны во время эпидеміи имѣть постоянно въ кубахъ свѣжепрокипяченную воду а также не продавать молоко иначе, какъ только свѣжепрокипяченнымъ.

12) Испражнения и рвоту холерныхъ больныхъ, безъ надлежащей дезинфекціи, воспрещается выливать въ общія отхожія мѣста.

13) Вывозъ во время эпидеміи всякаго рода нечистотъ изъ домовъ, въ которыхъ оказались холерные больные, воспрещается безъ особаго разрѣшенія санитарнаго надзора, съ цѣлью наблюденій за исполненіемъ надлежащей дезинфекціи.

14) Всякая торговля старымъ платьемъ, бѣльемъ и тряпьемъ по улицамъ и базарамъ строго воспрещается во время эпидеміи, въ предупрежденіе возможности распространенія ея посредствомъ покупки вещей отъ холерныхъ больныхъ.

15) Помѣщеніе, въ которомъ былъ холерный больной, постель и бѣлье его, равно какъ и всѣ предметы, находившіеся въ непосредственномъ съ нимъ соприкосновеніи, должны быть тщательно дезинфицируемы. Гдѣ же окажется возможнымъ, платье и постельное бѣлье больного надлежитъ уничтожить сожиганіемъ.

16) Мойка всякаго бѣлья въ рѣкѣ, прудахъ и ручьяхъ, во время существованія эпидеміи въ городѣ, строго воспрещается.

17) Хоронить холерныхъ больныхъ безъ свидѣтельства врача о смерти не дозволяется, въ виду возможности случаевъ мнимой смерти во время холерной эпидеміи.

18) На случаѣ появленія холерной эпидеміи, городъ съ его предмѣстьями раздѣляется на санитарные участки, число и границы которыхъ опредѣляются городскимъ общественнымъ управленіемъ, съ назначеніемъ въ каждый участокъ санитарнаго попечителя.

19) Санитарные попечители избираются Думою исключительно изъ домовладѣльцевъ.

20) Санитарный попечитель имѣетъ книгу, въ которую заноситъ, при своемъ личномъ подробномъ осмотрѣ, о состояніи сточныхъ трубъ, осадочныхъ колодцевъ, выгребныхъ ямъ, отхожихъ мѣсть, водопроводовъ, чановъ и баковъ для воды, гдѣ таковыя имѣются, содержаніе дворовъ, чердачныхъ, подвальныхъ помѣщеній, квартиръ, отдаваемыхъ отъ жильцовъ, обращая вниманіе на достаточный объемъ ихъ, соотвѣтственно числу живущихъ, достаточную вентиляцію, освѣщеніе, устраненіе сырости, на содержаніе черныхъ лѣстницъ, ведеръ и кадокъ для отбросовъ и мусора на лѣстницахъ, мусорныхъ и помойныхъ ямъ и вообще всѣхъ мѣсть, гдѣ могутъ скопляться какіе-либо нечистоты или отбросы. Попечитель осматриваетъ артельныя помѣщенія рабочихъ и квартиры служащихъ въ торговыхъ заведеніяхъ и всѣ жилыя подвальные помѣщенія, прачешныя, дворницкія, швецарскія. Онъ совѣтуетъ соотвѣтственнымъ мѣры и требуетъ приведенія въ чистый видъ и производства ремонта всѣхъ грязно и неудовлетворительно содержимыхъ помѣщеній, а равно и усадебъ, назначая, совмѣстно съ санитарнымъ врачомъ срокъ для приведенія въ порядокъ. **Означенныя обязательныя постановленія Кіевской Губернской Санитарно-Исполнительной Коммиссіей 16 Сентября 1893 года постановлено подтвердить къ неуклонному исполненію и распространить на пригороды г. Кіева.**

Уставъ санитарныхъ попечительствъ.

1. Участковымъ земскимъ врачамъ поручается учреждать въ каждомъ участкѣ одно или нѣсколько санитарныхъ попечительствъ, на обязанность которыхъ возлагается ознакомленіе съ санитарными недостатками своего района, установленіе и приведеніе въ исполненіе необходимыхъ для ихъ устраненія мѣръ, ознакомленіе населенія съ цѣлью послѣднихъ,

преподаваніе населенію гигиеническихъ наставленій, обнаруженіе случаевъ заболѣванія, пріисканіе помѣщеній для заболѣвшихъ и лицъ для ухода за заболѣвшими, забота объ отдѣленіи здоровыхъ отъ больныхъ заразной болѣзною, попеченіе объ улучшеніи обстановки и пианія немощныхъ больныхъ и выздоравливающихъ, о доставкѣ подводъ для транспортированія больныхъ и осуществленіе всякихъ другихъ мѣръ борьбы съ болѣзненностью населенія даннаго района.

2. Санитарное попечительство состоитъ изъ участковаго врача, другихъ врачей, проживающихъ въ районѣ попечительства и санитарныхъ попечителей, въ число которыхъ привлекаются изъявившіе на то согласіе мѣстные жители по возможности изъ разныхъ классовъ населенія и мѣстностей района попечительства.

3. Кромѣ того, могутъ быть учреждаемы попечительства и на частныя средства и Земское Управленіе приходитъ имъ на помощь въ смыслѣ содѣйствія, разъясненія и руководства въ ихъ дѣятельности.

4. Предсѣдателемъ попечительства, учрежденнаго въ мѣстѣ расположенія земскаго врачебнаго пункта состоитъ земскій участковый врачъ; въ попечительствахъ, организованныхъ на частныя средства предсѣдатель избирается самымъ попечительствомъ; въ остальныхъ попечительствахъ участка предсѣдатель изъ числа членовъ попечительства назначается Губернской Управой по представленію участковаго врача.

5. По отношенію къ попечительствамъ послѣдняго рода руководящая роль возлагается также на участковаго врача, черезъ котораго и представляются въ Губернскую Управу предположенія попечительства о мѣрахъ, требующихъ расходованія земскихъ средствъ.

6. Съ цѣлью выполненія лежащихъ на попечительствахъ задачъ они распредѣляютъ между своими членами селенія района попечительства или части ихъ.

7. Члены санитарнаго попечительства совершаютъ возможно чаще осмотры своего участка въ санитарномъ отношеніи, освѣдомляются о заболѣвшихъ и признакахъ заболѣванія, о случаяхъ смерти и ея причинахъ, слѣдятъ за санитарнымъ состояніемъ постоянныхъ дворовъ, почтовыхъ пріютовъ, гостинницъ, лавокъ, ярмарокъ, базаровъ и другихъ мѣстъ скопленія народа, за чистотой дворовъ, улицъ и площадей, за неправильнымъ содержаніемъ колодезь и береговъ рѣкъ и, вообще, наблюдаютъ за исполненіемъ земскихъ обязательныхъ санитарныхъ постановленій.

8. Обо всѣхъ обнаруженныхъ санитарнымъ попечителемъ случаяхъ заразныхъ или подозрительныхъ въ этомъ отношеніи заболѣваній санитарный попечитель немедленно сообщаетъ участковому врачу съ точнымъ обозначеніемъ имени, отчества, фамиліи заболѣвшаго и времени заболѣванія.

9. Санитарнымъ попечителямъ предоставляется исключительно наблюдательная роль и о каждомъ случаѣ нарушенія обязательныхъ постановленій и замѣченныхъ санитарныхъ недостаткахъ, требующихъ устраненія, санитарный попечитель докладываетъ попечительству, которое обсуждаетъ способы ихъ устраненія и, въ случаѣ необходимости ассигнованія для этой цѣли земскихъ средствъ, представляетъ свои предположенія чрезъ участковаго врача въ Губернскую Управу. Вмѣстѣ съ тѣмъ на санитарныхъ попечителяхъ возлагается исполненіе на мѣстахъ тѣхъ распоряженій, которыя имъ будутъ даны попечительствомъ.

10. Для принятія неотложныхъ мѣръ, напр. найма помѣщенія для изоляціи больныхъ, найма перевозочныхъ средствъ для отправленія заболѣвшихъ въ лечебное заведеніе, найма лицъ для ухода за заболѣвшими, покупки дезинфекціонныхъ средствъ и производства дезинфекціи въ распоряженіе участковаго врача отпускается авансовая сумма въ размѣрѣ, опредѣляемомъ Губернской Управой въ зависимости отъ потребностей даннаго района.

11. Санитарнымъ попечительствамъ предоставляется помимо ассигнуемыхъ въ ихъ распоряженіе Земскими Управами средствъ для выполненія опредѣленныхъ санитарныхъ мѣропріятій, пріискивать и другіе

источники для расходования на местные санитарные нужды, при чем отчеты о расходовании всех средств попечительства представляются съ оправдательными документами въ Губернскую Управу.

12. Члены санитарных попечительств снабжаются Губернской Управой открытыми листами, удостоверяющими, что они являются уполномоченными лицами земскаго санитарнаго надзора, имѣть право безпрепятственнаго входа для осмотра лавокъ, трактировъ, гостинницъ, фабрично-заводскихъ и промышленныхъ заведеній, жилыхъ помѣщеній для рабочихъ и другихъ мѣсть, подлежащихъ земскому санитарному надзору, и что администрація и сельскія власти должны оказывать имъ законное содѣйствіе, для чего списокъ членовъ санитарныхъ попечительствъ представляется участковымъ врачомъ въ Губернскую Управу по дѣламъ земскаго хозяйства.

13. Во всехъ неясныхъ или затруднительныхъ случаяхъ члены санитарныхъ попечительствъ обращаются за разъясненіемъ къ попечительству или участковому врачу.

Наставленіе о мѣрахъ личнаго предохраненія отъ холеры.

1. При появленіи холерныхъ заболѣваній не слѣдуетъ безъ особой и дѣйствительной надобности покидать своего мѣста жительства, такъ какъ страхъ и неизбежно связанный съ поспѣшнымъ переселеніемъ—неправильный образъ жизни, при неправильной діетѣ, и лишеніе удобнаго помѣщенія и врачебной помощи—увеличиваютъ опасность заболѣванія, какъ во время пути, такъ и по прибытіи на мѣсто. Такое бѣгство изъ мѣста, гдѣ появилась холера, далеко не оправдывается уже тѣмъ, что каждый гораздо успѣшнѣе можетъ предохранить себя отъ холеры въ своемъ домѣ, слѣдуя извѣстнымъ предписаніямъ относительно образа жизни и тѣхъ предосторожностей, какія нужно принимать во время холерной эпидеміи. Зараза всегда разносится пріѣзжими изъ мѣсть пораженныхъ холерою, а потому лицъ, пріѣзжающихъ изъ неблагополучныхъ по холерѣ мѣстностей, слѣдуетъ принимать со слѣдующими предосторожностями: 1) прибывшій долженъ вымыться въ банѣ или ваннѣ и, если возможно, одѣться въ чистое платье; грязное бѣлье и другія вещи, подвергающіяся стиркѣ, должны быть передъ стиркой, гдѣ возможно дезинфицированы, или же продержаны по крайней мѣрѣ четверть часа въ кипяткѣ; 3) остальные же вещи и платье должны быть хорошо провѣтрены и высушены; взятые пріѣзжимъ съ собой готовые съѣстные припасы должны быть уничтожены.

2. Во время холеры не слѣдуетъ мѣнять привычнаго и правильнаго образа жизни.

Опытъ учитъ, что заболѣванію холерою болѣе всего способствуютъ всякія растройства пищеваженія. Поэтому слѣдуетъ остерегаться всего, что можетъ вызвать такія растройства, какъ неумѣренность въ пищѣ и питьѣ. Вообще, нужно придерживаться діеты правильной и простой, не выходить изъ дому натошакъ, а выпить передъ тѣмъ горячаго чаю или кофе и съѣсть кусокъ варенаго или жаренаго мяса, яиць въ смѣтку, и т. п. и вообще, не оставаться по долгу голоднымъ. Обѣдать слѣдуетъ въ опредѣленный часъ, при чемъ обѣдь долженъ состоять изъ немногихъ простыхъ и нетяжелыхъ блюдъ. Пища должна быть, по возможности, свѣжеприготовленная и, во всякомъ случаѣ, горячая. Нужно избѣгать кушаній жирныхъ, недостаточно проваренныхъ, слишкомъ холодныхъ или возбуждающихъ сильную жажду, а тѣмъ болѣе приготовленныхъ изъ припасовъ несвѣжихъ или испорченныхъ.

Умѣренное употребленіе овощей, зелени и плодовъ для лицъ, привыкшихъ къ нимъ позволительно и въ холерное время, при здоровомъ состояніи желудка, въ очищенномъ, но лучше проваренномъ видѣ и не натошакъ. Вредно лишь злоупотребленіе этими припасами, въ особенности недозрѣлыми или переспѣлыми, а тѣмъ болѣе испорченными или за-

гнившими. Всякая зелень, употребляемая въ пищу въ сыромъ видѣ, должна быть предварительно очищена и нѣсколько разъ перемыта въ чистой отварной водѣ.

Сѣстные всякаго рода припасы въ лѣтнее время нужно, по возможности, тщательно защищать отъ мухъ.

Столовая посуда и утварь передъ употребленіемъ ихъ, должны быть вымыты въ горячей водѣ. Въ помѣщеніяхъ, гдѣ есть холерные больные, безусловно не слѣдуетъ принимать пищи или питья. Настойчиво предлагается также не прикасаться къ пище невымытыми предварительно руками.

3. Безусловно нужно остерегаться пить воду, загрязненную какими-либо нечистотами и отбросами. Вода мелкихъ колодцевъ въ населенныхъ мѣстахъ, а также вода каналовъ, прудовъ, рѣчекъ обыкновенно бываетъ загрязнена разными нечистотами, стекающими съ поверхности почвы и потому должна считаться сомнительною и даже опасною.

Если нѣтъ возможности получать воду родниковую или изъ хорошихъ глубокихъ колодцевъ, то вообще не слѣдуетъ утолять жажду сырою водою, а лучше тепловатымъ чаемъ или водою свѣжепрокипяченою и остывшею, прибавляя къ ней немного краснаго вина, сиропа или лимона. Безопасно также пить хорошій хлѣбный квасъ, хорошую искусственную сельтерскую воду или сахарную комнатную воду, въ особенности съ прибавленіемъ мяты, а такъ же въ небольшомъ количествѣ хорошее пиво, но отнюдь не слѣдуетъ довѣряться качествамъ продажнаго кваса, кислыхъ щей, и т. п. напитковъ.

Не слѣдуетъ никогда утолять жажду заразъ большими приѣмами питья или питьемъ слишкомъ холоднымъ, въ особенности при разгоряченномъ состояніи тѣла.

Умѣренное употребленіе спиртныхъ напитковъ во время холерной эпидеміи можетъ быть разрѣшаемо; злоупотребленіе же ими весьма вредно и какъ показываетъ опытъ, пьяницамъ наиболѣе угрожаетъ опасность заболѣть холерой.

Все сказанное о водѣ собственно для питья въ холерное время относится и ко всякой водѣ, употребляемой въ домашнемъ обиходѣ, такъ какъ находящееся въ ней заразное начало холеры можетъ быть введено въ организмъ и съ водою, служащей для обмыванія кухонной, столовой посуды, сѣстныхъ припасовъ, для умыванія, и т. п. Употребляя съ этою цѣлью сомнительную воду, слѣдуетъ предварительно ее прокипятить.

4. Все вредно дѣйствующее и ослабляющее организмъ предрасполагаетъ къ заболѣванію разными болѣзнями, въ томъ числѣ и холерой. Поэтому во время холерной эпидеміи не слѣдуетъ чрезмѣрно утомлять себя физическимъ или умственнымъ трудомъ, продолжительнымъ бодрствованіемъ, всякими излишествами, напр. попойками, кутежами и т. д. Равнымъ образомъ, нужно избѣгать простуды, одѣваясь соответственно времени года и погоды, слѣдуетъ пользоваться свѣжимъ воздухомъ, но не гулять въ мѣстахъ сырыхъ, особенно послѣ заката солнца, не ложиться и не спать на голой и сырой землѣ, избѣгать случаевъ промокнуть подъ дождемъ или промочить ноги.

5. Какъ можно тщательнѣе слѣдуетъ соблюдать чистоту всего тѣла одежды, постели и жилья, для чего нужно пользоваться ваннами или баней; купанья же въ морѣ или въ рѣкѣ могутъ быть разрѣшаемы только привычнымъ людямъ и съ соблюденіемъ общезвѣстныхъ предосторожностей, а именно: не купаться въ слишкомъ холодной водѣ, очень рано утромъ или поздно вечеромъ, натощакъ или съ переполненнымъ желудкомъ, тотчасъ послѣ обѣда. Равно нужно избѣгать купаній въ мелководныхъ и загрязненныхъ прудахъ и рѣчкахъ, а также въ баняхъ, получающихъ воду изъ грязныхъ источниковъ. Бѣлье постельное и носильное необходимо мѣнять чаще, озабочиваясь при этомъ, чтобы при стиркѣ оно сперва было прокипячено.

Въ ясные и теплые дни слѣдуетъ открывать окна и двери для провѣтриванія и просушки жилыхъ помѣщеній; въ сырую же и нена-

стную погоду протапливать печи, не закрывая послѣ того трубы. Всякіе курительные порошки, свѣчки, бумажки и другіе составы совершенно бесполезны для очищенія воздуха. Не допускать въ жилыхъ помѣщеніяхъ накопленія грязныхъ ночныхъ горшковъ, помоевъ, отбросовъ, грязнаго бѣлья, мусора, пыли и т. п., наблюдая при этомъ, чтобы такого рода нечистоты не выливались и не выбрасывались прямо на улицу и дворы, въ особенности въ сосѣдствѣ съ колодцами или рѣками, а выбрасывались въ указанные для сего мѣста или помѣщенія.

6. Каждый холерный больной можетъ дать поводъ къ развитію очага заразы, а потому, если возможно, лучше отправить его немедленно въ больницу, чѣмъ лѣчить на дому. Если же больной лѣчится на дому, то всѣ лица, приходящія съ нимъ въ соприкосновеніе, должны принимать извѣстныя мѣры предосторожности: 1) какъ можно чаще мыть руки простымъ сѣрымъ мыломъ или какимъ-либо дезинфицирующимъ растворомъ (3% растворъ карболовой кислоты); 2) ни въ какомъ случаѣ, какъ уже упомянуто, не ѣсть и не пить въ помѣщеніи больного; 3) выходя отъ больного очистить одежду, обувь, и т. д.

Изверженіе холерныхъ больныхъ, равно и всѣ предметы запачканные изверженіями, необходимо немедленно обеззараживать для чего можно употреблять слѣдующія средства: 1) смѣсь свѣжегашеной извести съ водой, въ количествѣ двухъ фунтовъ на ведро воды (смѣсь эта весьма пригодна для обеззараживанія изверженій отхожихъ мѣсть и помѣщеній послѣ холерныхъ); 2) растворъ изъ одного фунта бѣлильной (хлоринной) извести на ведро воды; 3) растворъ чистой карболовой кислоты, 5 золотниковъ на бутылку или 1 фунтъ на ведро воды.

Платье и бѣлье, запачканные изверженіями холерныхъ, сжигается или кипятится въ водѣ, съ прибавленіемъ небольшого количества соды или поташа, въ теченіе не менѣе четверти часа, или кладется на 24 часа въ растворъ хлоринной извести или карболовой кислоты, смотря по тому, что будетъ удобнѣе въ каждомъ отдѣльномъ случаѣ. Послѣ этого вещи уже могутъ идти въ стирку.

Изверженія холерныхъ больныхъ, по возможности, должны быть собираемы въ посуду, куда предварительно вливается одинъ изъ выше-сказанныхъ обеззараживающихъ растворовъ (лучше всего смѣсь извести съ водой или растворъ карболовой кислоты), и въ смѣси съ этимъ растворомъ остаются не менѣе трехъ часовъ, послѣ чего холерныя изверженія могутъ безопасно быть вынесены въ отхожія мѣста или клозеты. Посуду, въ которой находятся изверженія, слѣдуетъ послѣ того еще разъ вычистить дезинфицирующимъ растворомъ. Необеззараженные заранѣе изверженія холерныхъ больныхъ выливать куда бы то ни было положительно воспрещается. Если почему-либо невозможно примѣнить дезинфекцію, то испражненія необходимо закапывать.

Полъ и всѣ другіе предметы, запачканные изверженіями холерныхъ больныхъ, обильно обливаются обеззараживающими растворами карболовой кислоты или хлористой извести.

Всѣ вещи, которыя были въ соприкосновеніи съ холернымъ больнымъ и не могли быть сожжены или прокипячены въ водѣ или же погружены въ обеззараживающій растворъ и тщательно имъ обмыты со всѣми предосторожностями, отправляются, въ видѣ узловъ, завернутыхъ въ простыни, смоченныя обеззараживающимъ растворомъ, въ дезинфекціонныя заведенія, если таковыя устроены для обеззараживанія помощью горячаго пара. Въ противномъ случаѣ такіе предметы должны быть оставлены безъ употребленія, по меньшей мѣрѣ въ теченіе 6 дней и провѣтриваться въ сухомъ мѣстѣ и, по возможности, на солнцѣ. Помѣщеніе, въ которомъ былъ холерный больной, слѣдуетъ, затѣмъ, обеззаразить, выбѣливши заново стѣны и потолокъ известью и обмывши полъ, двери и прочее обеззараживающимъ растворомъ. Такое помѣщеніе не должно быть занимаемо, по крайней мѣрѣ, 6 дней въ теченіе которыхъ его слѣ-

дуетъ провѣтривать и просушивать, чему полезно еще способствовать топкою печей, и оно не должно быть занимаемо, пока не высохнетъ.

Лица, приходившія въ соприкосновеніе съ холерными или съ ихъ бѣльемъ и постелями, должны тщательно обмывать руки мыломъ, а потомъ растворомъ карболовой кислоты.

Настойчиво предлагается также не прикасаться къ пищѣ невымытыми предварительно руками.

Въ случаѣ смерти отъ холеры покойника обмывать не слѣдуетъ; онъ одѣвается въ бѣлье, смоченное въ дезинфицирующемъ растворѣ, и удаляется изъ дома возможно скорѣе въ закрытомъ наглухо гробѣ, при чемъ слѣдуетъ также безусловно избѣгать устройства многолюдныхъ похоронъ, панихидъ и поминковъ.

Одежда, бѣлье и постель, принадлежавшія холернымъ больнымъ или умершимъ отъ холеры, не могутъ быть проданы или подарены кому-либо или посланы въ другое мѣсто безъ предварительнаго надлежащаго ихъ обеззараживанія.

Занимающіеся стиркой бѣлья холерныхъ приступаютъ къ таковой только послѣ его обеззараживанія.

Въ виду того, что люди бѣдные, находящіеся въ дурныхъ условіяхъ жизни, наиболѣе подвержены опасности заразиться холерою, которая не щадитъ и другихъ, болѣе состоятельные классы населенія, желательно, чтобы послѣдніе, изъ чувства человѣколюбія, а также и для собственной безопасности, пришли на помощь неимущимъ. Помощь эта въ холерное время можетъ наилучше выразиться открытіемъ бесплатныхъ или очень дешевыхъ столовыхъ для ежедневной раздачи бѣднымъ достаточной и хорошей пищи: устройствомъ чайныхъ, ночлежныхъ пріютовъ, съ выдачею бесплатныхъ билетовъ для пользованія такими пріютами; снабженіемъ нуждающихся одеждою, бѣльемъ, топливомъ, а также обеззараживающими и лѣкарственными средствами. Столовые и ночлежные пріюты должны непременно быть такъ устроены, чтобы не служить очагами заразы, т. е., чтобы обращалось самое строгое вниманіе на ихъ чистоту, просторность, и чтобы отхожія мѣста при нихъ правильно обеззараживались. Весьма важно было бы также позаботиться, чтобы для бѣднѣйшаго люда былъ, по возможности, удешевленъ доступъ въ бани.

7) Во время холеры, при всякомъ недомоганіи, въ особенности же при неправильной дѣятельности желудка или кишечника, слѣдуетъ немедленно обращаться къ врачу. Холера со всема ея бурными припадками рѣдко обнаруживается внезапно у совершенно здороваго человѣка. Напротивъ того, болшею частью, обыкновенно за день или за два дня, а иногда и раньше, являются предвѣстники заболѣванія: общее недомоганіе, чувство тяжести подъ ложечкой, поносъ съ урчаніемъ и болями въ животѣ, потеря аппетита, тошнота, а иногда легкія судорожныя подергиванія въ ногахъ, преимущественно въ икрахъ. Поносъ—это главный предвѣстникъ холеры и, какъ бы незначителенъ онъ ни былъ, нельзя пренебрегать имъ въ холерное время, такъ какъ, предоставляемый самому себѣ, онъ весьма часто переходитъ въ тяжелое заболѣваніе холерой, и, наоборотъ, развитіе холеры во многихъ случаяхъ предупреждается правильнымъ лѣченіемъ предшествующаго ей поноса. Въ тѣхъ случаяхъ, когда нельзя скоро найти врача и является надобность въ лѣченіи, должны быть приняты слѣдующія мѣры: 1) При разстройствѣ пищеваренія, выражающемся въ наклонности къ запорамъ и пученью живота—полезно принять отъ одной до двухъ ложекъ кастороваго масла и воздерживаться отъ всякихъ излишествъ въ пищѣ. 2) При наклонности къ поносамъ и тяжести подъ ложечкой прежде всего необходимо строго ограничить діету; ѣсть понемногу, предпочитая пищу простую и легкую и во всякомъ случаѣ варенную (супъ, яйца въ смятку, сухари изъ бѣлаго хлѣба, варенное мясо). Изъ лѣкарственныхъ веществъ при этихъ припадкахъ достаточно принимать соляную кислоту по пяти капель на рюмку воды передъ ѣдой. Необходимо также избѣгать усталости. Въ случаѣ усиленія

этихъ przypadковъ, главнымъ образомъ, поноса, и появленія сильной жажды, тошноты, а тѣмъ болѣе рвоты, необходимо воздержаться отъ всякой ѣды, тотчасъ лечь въ постель и тепло укрыться, напившись чаю съ виномъ или настоемъ мяты, стараясь вызвать этимъ испарину. На животъ нужно положить согрѣвающій компрессъ. Для питья употреблять чай, сахараную воду, воду съ краснымъ виномъ. Изъ лѣкарствъ слѣдуетъ принимать капли Боткина безъ опія, по 20 капель на пріемъ, черезъ 2 часа, а гдѣ ихъ нѣтъ, — эфирно-валеріановыя и мятные капли пополамъ, также по 20 капель черезъ два часа. 4) При появившейся упорной рвотѣ или поносѣ, судорогахъ, общей слабости, холодномъ потѣ, отсутствіи мочеотдѣленія, необходимо принимать слѣдующія мѣры: а) сильныя растиранія всего тѣла сукномъ, смоченномъ въ камфорномъ или горчичномъ спиртѣ (за неименіемъ этихъ средствъ, можно употреблять для растиранія водку съ солью, перцовку и т. п. или производить сухія растиранія сукномъ); б) на животъ, къ ногамъ и въ постель больного прикладывать грѣлки (кувшины или бутылки съ горячей водой, мѣшки съ горячимъ овсомъ, и т. п.), закрывъ больного потелѣе, 5) При возможности, слѣдуетъ сдѣлать больному горячую ванну въ 30—34° Р. и клистиры изъ теплой воды той же температуры. Для питья слѣдуетъ давать холодной крѣпкой кофе или чай съ коньякомъ или виномъ, холодную отварную воду со льдомъ, или прямо давать маленькіе кусочки чистаго льда. 6) Изъ лѣкарственныхъ веществъ въ этомъ періодѣ, кромѣ вышеупомянутыхъ капель, полезно принимать камфору въ порошокъ по одному грану каждый часъ, настойку мускуса по 20 капель въ винѣ другія возбуждающія средства. Настоятельно необходимо остерегаться недуманнаго употребленія разныхъ средствъ, восхваляемыхъ обыкновенно противъ холеры безъ всякаго основанія и часто только со спекулятивною цѣлью. Такія средства, принимаемая безъ указаній врача не только бесполезны, но часто бываютъ и вредны.

Пособникъ для лицъ, учреждающихъ кредитныя и ссудо-сберегат. товарищества и проч. кассы мелкаго кредита.

Извлеченіе изъ положенія объ учрежденіяхъ мелкаго кредита.

1. Общія постановленія.

1. Учрежденія мелкаго кредита имѣютъ цѣлью облегчать сельскимъ хозяевамъ, земледѣльцамъ, ремесленникамъ и промышленникамъ, равно какъ образуемымъ ими артелямъ, товариществамъ и обществамъ, а также волостнымъ, сельскимъ и станичнымъ обществамъ и крестьянскимъ товариществамъ, производство хозяйственныхъ оборотовъ и улучшеній, а также пріобрѣтеніе инвентаря—снабжение ихъ необходимыми для того денежными средствами, на банковыхъ основаніяхъ, и пріятіемъ на себя посредничества по ихъ оборотамъ.

2. Учрежденія мелкаго кредита, образуемая на основаніи настоящаго положенія, суть: 1) кредитныя товарищества, 2) ссудо-сберегательныя товарищества, 3) сельскія, волостныя и станичныя общественныя ссудо-сберегательныя кассы и 4) земскіе кассы. Къ учрежденіямъ мелкаго кредита, завѣдываемымъ на основаніи сего положенія, но дѣйствующимъ по особымъ правиламъ и частнымъ уставамъ, принадлежатъ: 1) вспомогательныя и сберегательныя кассы бывшихъ государственныхъ крестьянъ, 2) сельскіе банки и 3) другія тому подобныя учрежденія, предназначенныя для указанной въ статьѣ 1 цѣли. Устройство гминныхъ ссудо-сберегательныхъ кассъ и порядокъ завѣдыванія или опредѣляются особыми правилами.

3. Учрежденія мелкаго кредита могутъ, на основаніи общихъ гражданскихъ законовъ, пріобрѣтать и отчуждать имущество, заключать дого-

воры. вступать въ обязательства, вчинять иски и отвѣчать на судѣ, а также принимать пожертвованія. Недвижимыя имущества могутъ быть приобрѣтены означенными учрежденіями единственно для надобностей ихъ управленія или для устройства складовъ, а также для обезпеченія интересовъ учрежденія при взысканіи долговъ съ неисправныхъ заемщиковъ. Недвижимыя имущества сего послѣдняго рода должны быть проданы учреждениями мелкаго кредита въ теченіе одного года со времени ихъ приобрѣтенія. Означенный срокъ, въ случаяхъ, заслуживающихъ особаго уваженія, можетъ быть продолженъ мѣстнымъ губернскимъ комитетомъ по дѣламъ мелкаго кредита.

4. Обязательства учреждений мелкаго кредита обезпечиваются: въ кредитныхъ и ссудо-сберегательныхъ товариществахъ—отвѣтственностью ихъ участниковъ, въ сельскихъ, волостныхъ и станичныхъ общественныхъ ссудо-сберегательныхъ кассахъ—отвѣтственностью учредившаго кассу общества, согласно состоявшемуся о семъ общественному приговору, а въ земскихъ кассахъ, открываемыхъ въ губерніяхъ, гдѣ введено положеніе о земскихъ учрежденіяхъ,—отвѣтственностью земства.

5. Учрежденіямъ мелкаго кредита предоставляется, для объединенія ихъ дѣятельности и установленія взаимныхъ между ними сношеній, образовывать союзы. Впредь до утвержденія въ законодательномъ порядкѣ правилъ о сихъ союзахъ, они образуются на основаніяхъ, устанавливаемыхъ въ подлежащихъ случаяхъ, Высочайше утвержденными положеніями Комитета Министровъ, по представленіямъ Министра Финансовъ.

6. Учрежденія мелкаго кредита представляютъ управленію по дѣламъ этого кредита по его требованію, касающіяся ихъ свѣдѣнія и подлежатъ правительственной ревизіи на основаніяхъ, опредѣляемыхъ симъ положеніемъ.

7. Учрежденія мелкаго кредита подчиняются правиламъ о порядкѣ прекращенія дѣйствій частныхъ и общественныхъ установленій краткосрочнаго кредита (уст. кред., изд. 1903 г., разд. X, ст. 115—173). Основанія примѣненія этихъ правилъ къ сельскимъ, волостнымъ и станичнымъ ссудо-сберегательнымъ кассамъ и однороднымъ съ ними кредитнымъ установленіямъ равно какъ къ земскимъ кассамъ устанавливаются Министромъ Финансовъ, по соглашенію съ Министромъ Юстиціи и Внутреннихъ Дѣлъ или Военнымъ, по принадлежности, и представляются имъ въ Правительствующій Сенатъ, для распубликованія во всеобщее свѣдѣніе.

II. Операцин учреждений мелкаго кредита.

8. Учрежденіямъ мелкаго кредита предоставляется: 1) выдавать ссуды на оборотныя средства, на приобрѣтеніе инвентаря и на хозяйственныя улучшенія, 2) посредничать по оборотамъ, въ томъ числѣ главнѣйше по покункѣ необходимыхъ для хозяйства предметовъ и по продажѣ произведеній хозяйства и 3) принимать денежные вклады и заключать займы.

9. Кредитныя и ссудо-сберегательныя товарищества могутъ производить ссудныя операцин только съ участниками товариществъ, а сельскія, волостныя и станичныя общественныя ссудо-сберегательныя кассы только съ членами подлежащихъ обществъ. Посредническія операцин производятся сими товариществами и кассами только въ интересахъ участниковъ товариществъ и членовъ обществъ.

10. Ссуды могутъ быть выдаваемы: 1) по личному довѣрію. 2) подъ обезпеченіе поручительствомъ и 3) подъ закладъ произведеній хозяйства и инвентаря. Въ видѣ особаго изыятія по мѣстнымъ условіямъ, отдѣльнымъ учрежденіямъ мелкаго кредита можетъ быть дозволяема, на основаніи ихъ уставовъ, выдача ссудъ подъ закладъ всякаго движимаго имущества а равно подъ залогъ имущества недвижимаго.

11. Выдача ссудъ на оборотныя средства допускается на срокъ до одного года, на приобрѣтеніе инвентаря—до трехъ и на хозяйственныя

улучшенія—до пяти лѣтъ. Размѣръ ссудъ подъ обезпеченіе имуществомъ не долженъ превышать трехъ четвертей его оцѣнки.

12. Ссуды, выдаваемыя на приобрѣтеніе инвентаря, могутъ быть обезпечиваемы приобрѣтаемыми предметами, съ оставленіемъ ихъ въ пользованіе заемщика, при условіи составленія имъ описи, въ присутствіи не менѣе двухъ свидѣтелей, и наложенія на означенные предметы, если возможно, видимыхъ знаковъ пріема ихъ въ закладъ (печатей, пломбъ, клеймъ и т. п.). До полной уплаты ссуды, заемщикъ, подъ опасеніемъ отвѣтственности по законамъ уголовнымъ, не въ правѣ закладывать или, безъ согласія учрежденія, выдавшаго ссуду, продавать или инымъ способомъ отчуждать означенные предметы. Совершенные вопреки этому воспрещенію отчужденіе или закладъ признаются недѣйствительными, кромѣ того случая, когда купившій или принявшій закладъ не зналъ, что имущество не могло быть отчуждаемо или закладываемо. Съ согласія учрежденія, выдавшаго ссуду, обезпечивающіе ее предметы могутъ быть проданы или инымъ образомъ отчуждены съ переводомъ долга на ихъ приобрѣтателя.

13. Просроченныя ссуды взыскиваются учрежденіями мелкаго кредита чрезъ полицію или волостное правленіе. Сии послѣднія обязаны приступить къ мѣрамъ взысканія, по указанію кредитнаго учрежденія, не позднѣе семи дней со дня полученія о томъ заявленія означеннаго учрежденія. При продажѣ, по какимъ бы то ни было взысканіямъ, обезпечивающаго ссуду инвентаря, оставленнаго въ пользованіи заемщика, долгъ учрежденію мелкаго кредита удовлетворяется прежде казенныхъ и другихъ взысканій.

14. Посредническія операціи, требующія денежныхъ затратъ, какъ напримѣръ покупка необходимыхъ для хозяйства предметовъ, совершаются за личный счетъ довѣрителей. За свой собственный счетъ учрежденія мелкаго кредита могутъ покупать означенные предметы, равно какъ произведенія хозяйства, исключительно на суммы образованныхъ для этой цѣли специальныхъ капиталовъ, но не на общія оборотныя свои средства.

15. Вклады принимаются отъ всѣхъ вообще лицъ и учрежденій, съ выдачею на вклады именныхъ документовъ, которые могутъ быть передаваемы другимъ лицамъ или учрежденіямъ не иначе, какъ посредствомъ перевода по книгамъ кредитнаго учрежденія. Вклады могутъ быть принимаемы на условіи выдачи ихъ, послѣ смерти вкладчиковъ, указаннымъ ими лицамъ или учрежденіямъ.

16. Счеты по вкладамъ сохраняются въ тайнѣ отъ постороннихъ лицъ и открываются не иначе, какъ по требованію подлежащей правительственной или судебной власти. За нарушеніе означенной тайны виновные въ томъ, служащіе въ учрежденіяхъ мелкаго кредита, подвергаются отвѣтственности по ст. 1157 уложенія о наказаніяхъ.

17. Вклады, вѣряемые учрежденіямъ мелкаго кредита, не подлежатъ ни описи, ни отчужденію по какимъ бы то ни было взысканіямъ, за исключеніемъ случаевъ, указанныхъ въ ст. 1083 устава гражданскаго судопроизводства.

18. Обязательства по вкладамъ, а также по займамъ, сдѣланнымъ на усиленіе оборотныхъ средствъ, не должны превышать, въ совокупности, болѣе, чѣмъ въ десять разъ, основной капиталъ учрежденія мелкаго кредита.

III. Устройство учреждений мелкаго кредита.

19. Устройство и порядокъ дѣйствій учреждений мелкаго кредита опредѣляются образцовыми уставами, издаваемыми управленіемъ по дѣламъ мелкаго кредита, съ соблюденіемъ постановленій настоящаго положенія. Означенные уставы распубликовываются во всеобщее свѣдѣніе чрезъ Провѣдывающую Сенатъ. *)

*) Желающимъ означенные уставы выдаются бесплатно въ Отдѣленіи Государственнаго Банка въ Кіевѣ.

20. Образцовые уставы учреждений мелкаго кредита опредѣляютъ: 1) порядокъ образованія основнаго капитала; 2) разрѣшаемыя учрежденіемъ операціи; 3) порядокъ опредѣленія кредита заемщиковъ, выдачи ссудъ и возврата ихъ, а также допущенія льготъ по взысканіямъ просроченныхъ платежей; 4) способы обезпеченія выдаваемыхъ ссудъ и предѣльные ихъ размѣры, 5) условія пріема и возврата вкладовъ, а также начисленія на нихъ процентовъ; 6) предѣльный размѣръ обязательствъ учреждений (по вкладамъ и займамъ); 7) способъ составленія запаснаго и спеціальныхъ капиталовъ и ихъ назначеніе; 8) общія основанія счетоводства и отчетности, равно какъ порядокъ повѣрки и утвержденія отчетности, а также распределенія прибыли и покрытія убытка; 9) порядокъ храненія денежныхъ суммъ и цѣнностей; 10) составъ управленія учреждений и способъ его образованія, а также обязанности отдѣльныхъ органовъ его, и 11) порядокъ закрытія учреждений и ликвидаціи ихъ дѣлъ.

21. Образцовые уставы кредитныхъ и ссудосберегательныхъ товариществъ, сверхъ изложенныхъ въ статьѣ 20 предметовъ, опредѣляютъ: 1) порядокъ и условіе вступленія въ члены, а также выходъ изъ числа членовъ, равно, какъ наименьшее число участниковъ, причемъ въ члены каждаго такого товарищества не можетъ быть допущено лицо или учрежденіе, принадлежащее къ составу другаго подобнаго товарищества или общества взаимнаго кредита; 2) свойство и объемъ отвѣтственности участниковъ по обязательствамъ товариществъ; и 3) порядокъ участія членовъ въ управленіи дѣлами,

22. Въ образцовыхъ уставахъ ссудо-сберегательныхъ товариществъ, кромѣ упомянутыхъ въ статьяхъ 20 и 21 предметовъ, указывается еще порядокъ образованія членами паевъ и возврата ихъ выбывшимъ членамъ, причемъ каждый членъ можетъ имѣть только одинъ паѣ, въ суммѣ не свыше ста рублей, и не въ правѣ его закладывать или передавать.

23. Открытіе учреждений мелкаго кредита на основаніи образцовыхъ уставовъ, за исключеніемъ случаевъ, указываемыхъ въ статьѣ 24, разрѣшается мѣстнымъ губернскимъ комитетомъ по дѣламъ мелкаго кредита въ его ближайшемъ, по поступленіи ходатайства, засѣданіи.

24. Земскія кассы мелкаго кредита, равно какъ образуемыя при содѣйствіи земства кредитныя и ссудо-сберегательныя товарищества могутъ быть открываемы на основаніи образцовыхъ уставовъ безъ испрошенія на то разрѣшенія губернскаго комитета, но съ доведеніемъ до его свѣдѣнія о каждомъ открытомъ въ такомъ порядкѣ учрежденіи мелкаго кредита.

25. Образованіе учреждений мелкаго кредита на основаніяхъ отступающихъ отъ образцовыхъ уставовъ, допускается не иначе, какъ по одобреніи управленіемъ по дѣламъ мелкаго кредита частнаго для такого учрежденія устава. Уставъ сей представляется въ названное управленіе губернскимъ комитетомъ съ его, по содержанію устава, заключеніемъ.

26. О каждомъ допущенномъ къ открытію или же открытомъ земскомъ учрежденіи мелкаго кредита, губернской комитетъ доводитъ до свѣдѣнія комитета по дѣламъ мелкаго кредита и объявляетъ въ мѣстныхъ губернскихъ вѣдомостяхъ, съ указаніемъ наименованія учрежденія, мѣста нахожденія его управленія, пространства дѣйствій учрежденія и способа составленія основнаго капитала его, а также того образцоваго устава, на основаніи котораго учрежденіе образовано, и тѣхъ отступленій отъ сего устава, которыя были допущены. Сверхъ сего въ отношеніи сельскихъ, волостныхъ и станичныхъ общественныхъ ссудо-сберегательныхъ кассъ должно быть указано, на какихъ основаніяхъ отвѣтственность по обязательствамъ сихъ кассъ принята учредившими ихъ обществами. Объ оставленныхъ безъ удовлетворенія ходатайствахъ объ открытіи учреждений мелкаго кредита губернской комитетъ также сообщаетъ комитету по дѣламъ мелкаго кредита съ приведеніемъ основаній послѣдовавшихъ отказовъ.

27. Основные капиталы учреждений мелкаго кредита образуются: въ кредитныхъ товариществахъ—изъ ссужаемыхъ имъ или жертвуемыхъ средствъ; въ ссудо-сберегательныхъ товариществахъ—изъ паевыхъ взносовъ ихъ участниковъ, къ коимъ могутъ быть присоединены ссужаемыя имъ или жертвуемыя средства; въ сельскихъ, волостныхъ и станичныхъ общественныхъ ссудо-сберегательныхъ кассахъ и въ земскихъ кассахъ—изъ суммъ, отчисляемыхъ подлежащими обществами или земствами изъ ихъ средствъ, а также на счетъ ссудъ и пожертвованій. Ссуды на образование основныхъ капиталовъ могутъ быть получаемы учреждениями мелкаго кредита только изъ казны и отъ земства. Въ порядкѣ удовлетворенія, долги учреждения мелкаго кредита по вкладамъ, а также по займамъ, сдѣланнымъ на усиленіе оборотныхъ средствъ, имѣютъ преимущество передъ означенными ссудами.

28. На образование основныхъ капиталовъ учреждений мелкаго кредита изъ казны могутъ быть выдаваемы ссуды за счетъ особаго капитала, составляемаго: 1) изъ остаточныхъ суммъ бывшаго Особаго Комитета для помощи нуждающимся по случаю неурожаевъ 1891—1892 гг., съ выросшими на эти суммы процентами, и 2) изъ назначаемыхъ, въ установленномъ порядкѣ, ассигнованій изъ Государственнаго Казначейства на нужды мелкаго кредита. Капиталь этотъ составляетъ спеціальныя средства управленія по дѣламъ мелкаго кредита и пополняется поступлениями роста и погашенія по выданнымъ изъ капитала ссудамъ. Остаточныя суммы бывшаго Особаго Комитета для помощи нуждавшимся по случаю неурожаевъ 1891—1892 гг., предназначаемыя собственно на нужды крестьянскихъ кредитныхъ учреждений, могутъ быть расходуются и на иныя учреждения мелкаго кредита, съ тѣмъ, чтъ бы сдѣланныя для послѣднихъ изъ сихъ суммъ позаймствованія были восполняемы на счетъ упомянутыхъ выше ассигнованій изъ Государственнаго Казначейства по мѣрѣ ихъ назначенія.

29. Общія основанія выдачи учреждениямъ мелкаго кредита ссудъ изъ означеннаго въ статьѣ 28 особаго капитала, въ томъ числѣ размѣръ роста по нимъ и условія ихъ возврата, устанавливаются комитетомъ по дѣламъ мелкаго кредита, съ утвержденія Министра Финансовъ. Назначеніе отдѣльныхъ ссудъ производится вообще распоряженіемъ названнаго комитета, но этотъ послѣдній можетъ, съ разрѣшенія Министра Финансовъ, предоставить назначеніе менѣ значительныхъ ссудъ въ установленныхъ предѣлахъ губернскимъ комитетамъ по дѣламъ мелкаго кредита.

30. Учрежденія, пользующіяся ссудой изъ казны (ст. 28), подлежатъ правительственной ревизіи, какъ по постановленію комитета по дѣламъ мелкаго кредита, такъ и по распоряженію губернскихъ комитетовъ по этимъ дѣламъ.

31. Участники учреждений мелкаго кредита, и въ отношеніи сельскихъ волостныхъ и станичныхъ ссудо-сберегательныхъ кассъ—учредившія ихъ общества, могутъ избирать попечителей сихъ учреждений, преимущественно изъ лицъ пожертвовавшихъ капиталы на ихъ открытія и присваивать такимъ учреждениямъ имя жертвователей. Попечители земскихъ кассъ, а также кредитныхъ и ссудо-сберегательныхъ товариществъ, образованныхъ при содѣйствіи земства, избираются подлежащими земскими собраніями или комитетами по дѣламъ земскаго хозяйства. Попечителямъ предоставляется получать повременныя свѣдѣнія о ходѣ оборотовъ учреждения и производить ревизію его дѣлопроизводства и счетоводства.

Общія основанія выдачи учреждениямъ мелкаго кредита ссудъ въ основные капиталы изъ суммъ Государственныхъ Сберегательныхъ Кассъ.

(Утвержденъ Министромъ Финансовъ 19-го Іюля 1910).

1) Первоначальная ссуда въ основной капиталъ выдается учрежденію мелкаго кредита изъ суммъ Государственныхъ Сберегательныхъ

Кассъ, когда при возникновеніи такого учрежденія или вовсе не имѣется въ виду другихъ источниковъ для образованія основнаго капитала, или источники эти недостаточны для того, чтобы учрежденіе мелкаго кредита могло быть удовлетворительно поставлено.

2) Размѣръ первоначальной ссуды въ основной капиталъ опредѣляется Комитетомъ, не свыше 3-хъ тыс. рублей на одно товарищество или крестьянское общественное кредитное учрежденіе, а земскимъ кассамъ: уѣзднымъ—до 10 тыс. рублей и губернскимъ—до 30 тыс. рублей.

3) По ходатайству учрежденія мелкаго кредита, возбужденному въ порядкѣ измѣненія первоначальныхъ условій возникновенія его (образц. уст. товарищескихъ учрежденій, ст. 2,5; образц. уст. обществен. кассъ, ст. 3,7; уст. земскихъ кассъ ст. 3,6) можетъ быть выдана изъ суммъ Государственныхъ Сберегательныхъ Кассъ дополнительная ссуда въ основной капиталъ, если по развитію дѣлъ учрежденія мелкаго кредита это окажется нужнымъ, съ тѣмъ, чтобы ссуда такого рода, вмѣстѣ съ остаткомъ долга по предыдущей ссудѣ въ основной капиталъ не превышала 10 тыс. рублей, а для ссудъ земскимъ кассамъ: уѣздной—20 тыс. рублей и губернской—50 тыс. рублей. Выдача такой дополнительной ссуды можетъ быть обставлена нѣкоторыми требованіями относительно условій и рода операций, коими вызывается самое разрѣшеніе ссуды.

4) Отступленія отъ предѣловъ, установленныхъ двумя предыдущими статьями, допускается лишь съ утвержденія Министра Финансовъ.

5) По ссудѣ въ основной капиталъ учрежденіе мелкаго кредита уплачиваетъ ежегодно въ Декабрѣ мѣсяцѣ 5% годовыхъ.

6) Обязательное погашеніе первоначальной ссуды въ основной капиталъ начинается съ пятаго календарнаго года по образованіи учрежденія мелкаго кредита, считая годъ основанія за первый годъ, хотя бы онъ былъ и не полный. Начиная съ пятаго года, это учрежденіе обязано уплачивать ежегодно, по утвержденіи отчета за минувшій годъ, опредѣленную ниже часть займа въ основной капиталъ, а именно: въ теченіе 5-го и 6-го годовъ—по $\frac{1}{10}$ части (по 5%) означеннаго займа; въ теченіе 7-го, 8-го и 9-го годовъ—по $\frac{1}{10}$ части (по 10%) и въ теченіе слѣдующихъ четырехъ годовъ—(по 15%).

7) Ссудо-сберегательное товарищество обязано уплачивать въ возвратъ первоначальной ссуды въ основной капиталъ, равнымъ образомъ по истеченіи первыхъ четырехъ лѣтъ, ежегодно половину вновь поступающихъ паевъ и паевыхъ взносовъ. Платежи эти, однако, въ общей совокупности за годъ, не должны быть менѣе того, что причитается по пункту 6-му.

8) Погашеніе дополнительной ссуды въ основной капиталъ (ст. 3) устанавливается каждый разъ Комитетомъ по дѣламъ мелкаго кредита, по соображенію съ положеніемъ дѣлъ даннаго кредитнаго учрежденія; но срокъ окончательнаго погашенія не можетъ быть болѣе продолжительнымъ, чѣмъ предусмотрѣнный статьею 6-ю (13 лѣтъ).

9) Въ крайнемъ случаѣ отъ Комитета по дѣламъ мелкаго кредита зависить допустить отсрочку или разсрочку срочнаго платежа въ возвратъ даннаго займа основнаго капитала.

10) Управленіе въ правѣ во всякое время потребовать возврата ссуды въ основной капиталъ,—какъ первоначальной, такъ и дополнительной—если дѣятельность кредитнаго учрежденія не получитъ развитія, или если она направлена несогласно съ требованіями закона и устава. Дополнительная же ссуда въ основной капиталъ (ст. 3) можетъ быть востребована до срока также и въ томъ случаѣ, если учрежденіе мелкаго кредита не исполнитъ тѣхъ требованій, коими обусловлена выдача ея (п. 3).

11) Отъ учрежденія мелкаго кредита зависить во всякое время уплатить свой долгъ по основному капиталу или увеличить обязательныя срочныя уплаты этого долга.

12) За ссуду въ основной капиталъ, члены ссудо-сберегательныхъ и кредитныхъ товариществъ несутъ отвѣтственность на тѣхъ же осно-

ваніяхъ, на конхъ они по образцовымъ уставамъ или по своимъ частнымъ уставамъ отвѣчаютъ по прочимъ обязательствамъ товарищества (Св. Зак. т. XI, ч. II, Уст. Кред. по прод. 1906 г. ст. 89).

13) По ссудѣ въ основной капиталъ сельской, волостной или станичной общественной ссудо-сберегательной кассы, отвѣтственность несутъ тѣ общества, которыя принадлежать къ ней, при чемъ Комитетъ по дѣламъ мелкаго кредита входитъ каждый разъ въ обсужденіе тѣхъ условій отвѣтственности по обязательствамъ кассы, которыя общества сіи выразили въ своихъ приговорахъ. (Тамъ-же ст. 89).

14) По ссудѣ въ основной капиталъ земской кассы отвѣтственность несетъ то земство, которое учредило кассу. (Тамъ-же ст. 89).

15) Во всѣхъ этихъ случаяхъ по прекращеніи дѣлъ учрежденія мелкаго кредита, обязательства послѣдняго по вкладамъ и займамъ и другимъ оборотамъ его пользуются, въ порядкѣ удовлетворенія ихъ, преимуществомъ передъ ссудой въ основной капиталъ.

НАКАЗЪ

о порядкѣ открытія учрежденій мелкаго кредита.

(Утвержденъ Комитетомъ по дѣламъ мелкаго кредита 25 Іюля 1910 года).

1. Объ открытіи кредитныхъ и ссудо-сберегательныхъ товариществъ безъ содѣйствія земства.

§ 1. Заявленіе о желаніи учредить кредитное или ссудо-сберегательное товарищество пишется на имя мѣстнаго губернскаго комитета по дѣламъ мелкаго кредита.

Примчаніе. Въ настоящемъ наказѣ, подъ губернскими комитетами разумѣются какъ губ. такъ и областные комитеты по д. м. кр.: а подъ отдѣленіями Гос. Банка, какъ отдѣленія такъ и конторы его.

§ 2. Въ заявленіи этомъ должно быть указано:

- а) наименованіе товарищества;
- б) на основаніи какого образцоваго устава оно открывается (ср § 3);
- в) предполагаемое мѣстонахожденіе его правленія;
- г) перечень селеній или иное опредѣленіе мѣстности, въ которой будетъ дѣйствовать товарищество, а также—буде учредители считаютъ это нужнымъ—указаніе, что товарищество возникаетъ для такихъ-то ремесленниковъ, или для лицъ, занимающихся такимъ-то промысломъ, или указаніе другихъ ограниченій относительно лицъ, которыя могутъ вступать въ товарищество;

д) способъ образованія основнаго капитала; въ частности: если онъ жертвуется или дается товариществу взаймы, то должно быть указано—кѣмъ, въ какомъ размѣрѣ и на какихъ условіяхъ; если же онъ испрашивается въ ссуду изъ средствъ, находящихся въ распоряженіи Правительства на утвержденныхъ для сего въ установленномъ порядкѣ условіяхъ,—то достаточно обозначить испрашиваемую сумму и сдѣлать ссылку на эти условія;

е) при учрежденіи ссудо-сберегательнаго товарищества—размѣръ товарищескаго пая;

ж) предѣльный размѣръ кредита товарища;

з) отвѣчаютъ-ли будущіе товарищи по обязательствамъ товарищества всѣмъ своимъ имуществомъ (*отвѣтственность неограниченная*), или же въ какомъ либо опредѣленномъ размѣрѣ, на прим.: вдвое, втрое, впятеро противъ суммы открытаго каждому изъ нихъ кредита (*отвѣтственность ограниченная*);

и) ходатайствуют ли учредители объ открытіи имъ краткосрочнаго кредита въ Государственномъ Банкѣ и въ какомъ размѣрѣ;

к) есть ли въ той мѣстности, на которую распространяется товарищество, другое учрежденіе мелкаго кредита, и какое именно;

§ 3. Въ случаѣ, если учредители находятъ какія-либо постановленія образцоваго устава для будущаго товарищества неудобными или недостаточными, они могутъ просить объ измѣненіи или дополненіи сего устава для своего товарищества, обстоятельно пояснивъ, по какимъ причинамъ желательны таковыя измѣненія и дополненія.

§ 4. Къ заявленію (§ 1) должны быть приложены: 1) свѣдѣнія объ учредителяхъ по приложеннымъ при семъ формамъ, изъ которыхъ одна — для сельскихъ обывателей, а другая — для городскихъ жителей (Приложеніе 1) и 2) свѣдѣнія о входящихъ въ районъ товарищества селеніяхъ (Приложеніе 2).

§ 5. Въ заявленіи должно быть указано лицо, уполномоченное учредителями входить въ сношенія съ привѣтственными учреждениями по дѣлу объ открытіи товарищества, съ указаніемъ мѣстожительства его и того почтоваго учрежденія, черезъ которое удобно было-бы съ нимъ сноситься. Заявленіе должно быть подписано не менѣе, какъ 20 учредителями.

§ 6. Заявленіе подается уполномоченнымъ учредителемъ или посылается по почтѣ въ губернской комитетъ по дѣламъ мелкаго кредита. Если въ заявленіи заключается ходатайство о ссудѣ въ основной капиталъ изъ средствъ Правительства или объ открытіи въ Государственномъ Банкѣ краткосрочнаго кредита, то оно можетъ быть подано въ учрежденіе Банка, ближайшее, или находящееся въ наиболѣе удобныхъ условіяхъ сообщенія съ мѣстомъ, гдѣ возникаетъ товарищество.

Примѣчаніе I. Если бы оказалось, что мѣстность, въ которой возникаетъ кредитное учрежденіе, уже отнесена по существующимъ распоряженіямъ къ району другого отдѣленія Банка, причемъ не имѣется въ виду достаточныхъ основаній къ измѣненію, въ данномъ случаѣ, распредѣленія районовъ обонхъ отдѣленій Банка, то заявленіе это передается немедленно, по принадлежности, съ одновременнымъ увѣдомленіемъ учредителей.

Примѣчаніе II. Въ томъ губернскомъ городѣ, гдѣ есть отдѣленіе Гос. Банка, дѣлопроизводство комитета находится въ этомъ отдѣленіи Банка.

§ 7. Если въ заявленіи содержится просьба о ссудѣ въ основной капиталъ изъ средствъ, находящихся въ распоряженіи Правительства, или если учредители ходатайствуютъ объ открытіи Банкомъ краткосрочнаго кредита будущему товариществу, то управляющій отдѣленіемъ Банка поручаетъ инспектору мелкаго кредита, за исключеніемъ указанныхъ ниже въ § 11 случаевъ, провѣрить на мѣстѣ представленныя въ ходатайствѣ данныя и удостовѣриться:

а) имѣютъ ли учредители достаточно правильное понятіе о задачахъ, которымъ товарищество должно служить по закону и образцовому уставу;

б) насколько вообще можно считать обезнеченнымъ существованіе возникающаго товарищества, а также уплату ссуды въ основной капиталъ;

в) соответствують ли интересамъ будущаго товарищества предположенія учредителей о районѣ его, мѣстѣ нахожденія правленія, о предѣльномъ размѣрѣ кредита единоличнаго товарища и, наконецъ, объ отступленіяхъ отъ образцоваго устава, если таковыя имѣются въ виду.

§ 8. Если въ районѣ проектируемаго товарищества дѣйствуютъ другія учрежденія мелкаго кредита (кромѣ земской кассы), то необходимо обстоятельно выяснить, въ какой мѣрѣ существующія учрежденія поставлены цѣлесообразно и обслуживаютъ населеніе кредитомъ; вызы-

вается ли открытіе новаго учрежденія дѣйствительною надобностью; а также привести въ извѣстность: современный балансъ существующихъ учр. м. кр.: сколько домохозяевъ въ районѣ предполагаемаго новаго учрежденія уже кредитуются, и на какую сумму, въ существующихъ кредитныхъ учрежденіяхъ.

§ 9. Если при провѣркѣ заявленія (§ 7) встрѣятся сомнѣнія въ цѣлесообразности предположеній учредителей (§§ 2 и 3), инспекторъ мелкаго кредита даетъ послѣднимъ разъясненія относительно желательныхъ измѣненій въ ихъ ходатайствѣ. Если число подавшихъ заявленіе учредителей недостаточно (менѣе 20), онъ рекомендуетъ имъ привлечь къ дѣлу новыхъ лицъ: въ случаѣ неблагопріятныхъ о комъ-либо изъ учредителей свидѣній, или сомнѣній въ нравственной благонадежности нѣкоторыхъ изъ нихъ, инспекторъ совѣтуетъ самимъ учредителямъ подвергнуть себя взаимной и, конечно, закрытой баллотировкѣ и, если такимъ путемъ число учредителей сократится,—то принять въ свою среду другихъ лицъ. Такимъ же образомъ онъ рекомендуетъ учредителямъ пополнить свой составъ, если при наличномъ составѣ правильное веденіе счетоводства и дѣлопроизводства не можетъ считаться обезпеченнымъ. Вообще инспекторъ по мѣрѣ надобности, объясняетъ учредителямъ товарищества о цѣляхъ и задачахъ товарищества и, не ограничиваясь формальнымъ разслѣдованіемъ дѣла, принимаетъ все зависящія отъ него мѣры къ тому, чтобы открываемое товарищество было прочно и удовлетворительно поставлено.

§ 10. Если ссуды въ основной капиталъ и кредита въ Государственномъ Банкѣ не испрашивается, то отъ управляющаго учрежденіемъ Банка зависитъ принять тѣ мѣры, какія онъ сочтетъ нужными для того, чтобы убѣдиться въ основательности приводимыхъ учредителями данныхъ и въ наличности условій необходимыхъ по закону для возникновенія товарищества. Ознакомленіе съ обстоятельствами дѣла на мѣстѣ и въ этомъ случаѣ можетъ быть поручено инспектору мелкаго кредита. Эта послѣдняя мѣра обязательна, если въ районѣ вновь возникающаго учрежденія уже существуетъ другое.

§ 11. Когда обстоятельства возникновенія товарищества достаточно извѣстны, а также, когда по отдаленности или особымъ неудобствамъ сообщенія, командированіе инспектора для предварительнаго ознакомленія съ этими обстоятельствами (§ 7 и 10) представляется затруднительнымъ, а между тѣмъ нѣтъ очевидныхъ препятствій къ открытію его,—то дѣло можетъ быть внесено и безъ упомянутаго предварительнаго обслѣдованія на разсмотрѣніе губернскаго комитета. Но при открытіи товарищества, условія возникновенія коего не были обслѣдованы, соблюдается указанный ниже (§ 15) порядокъ.

§ 12. По собраніи всехъ необходимыхъ для рѣшенія дѣла данныхъ (§ 7—10) ходатайство объ открытіи товарищества разсматривается въ губернскомъ комитетѣ, въ ближайшемъ засѣданіи; просьба же о ссудѣ въ основной капиталъ—когда таковая подлежитъ выдачѣ изъ средствъ Госуд. Сбер. Кассы или Госуд. Банка, а равно объ открытіи краткосрочнаго кредита въ Банкѣ разсматривается въ учетно-ссудномъ комитетѣ при подлежащемъ отдѣленіи Банка, при чемъ постановленіе сего послѣдняго представляется затѣмъ непосредственно въ Упр. по д. м. кр., по возможности вмѣстѣ съ дѣломъ объ открытіи товарищества.

§ 13. При опредѣленіи условій возникновенія товарищества, перечень коихъ заключается во 2-й ст. образцовыхъ уставовъ, губернской комитетъ принимаетъ въ соображеніе, въ какой мѣрѣ условія сии отвѣчаютъ цѣлямъ и задачамъ, которыя ставятся учрежденіямъ мелкаго кредита по закону, а также обезпечиваютъ правильное и прочное существованіе и развитіе товарищества; отвѣчаютъ ли условія ссуды въ основной капиталъ, получаемой не изъ средствъ, находящихся въ распоряженіи Правительства или земства, требованіямъ, поставленнымъ для сего въ

законѣ. Хотя постановленіе учетносудного комитета отдѣленія Банка о ссудѣ въ основной капиталъ и о краткосрочномъ кредитѣ представляется, согласно предыдущему параграфу непосредственно въ Управленіе, но губернской комитетъ по д. м. кр. не лишенъ права высказаться и по сему вопросу. Комитетъ вводитъ измѣненія въ условія, заявленныя учредителями, по возможности, по соглашенію съ послѣдними и по устраниеніи встрѣченыхъ сомнѣній и затрудненій, разрѣшаетъ открытіе товарищества (Св. Зак. Т. XI Ч. II Уст. Кр. ст. 107 по прод. 1906) или отклоняетъ открытіе товарищества.

§ 14. Всѣ разсмотрѣнные въ комитетѣ дѣла объ открытіи товариществъ представляются въ Управленіе по дѣламъ мелкаго кредита: 1) на окончательное разрѣшеніе, когда въ нихъ заключаются ходатайство объ отступленіяхъ отъ образцоваго устава или о выдачѣ ссуды въ основные капиталы изъ средствъ, находящихся въ распоряженіи Правительства, и 2) для свѣдѣнія—во всѣхъ прочихъ случаяхъ.

§ 15. Въ томъ случаѣ, когда дано надлежащее движеніе дѣлу о т-вѣ возникающемъ со ссудою въ основ. капиталъ безъ предварительнаго мѣстнаго изслѣдованія обстоятельствъ дѣла, согласно § 11, разрѣшеніе на открытіе дается лишь условно; инспекторъ мелкаго кредита исполняетъ требованія §§ 7 и 8 сего наказа одновременно съ созывомъ общаго собранія учредителей по §§ 17—20 и, если при этомъ дѣйствительному открытію товарищества встрѣтятся существенныя препятствія, то онъ объявляетъ учредителямъ, что товарищество не можетъ быть открыто впредь до устранения этихъ препятствій. Затѣмъ отъ усмотрѣнія комитета зависитъ окончательное разрѣшеніе вопроса объ открытіи товарищества.

§ 16. Если т-ву разрѣшена ссуда въ основ. капиталъ изъ правительственныхъ источниковъ, или разрѣшены отступленія отъ образцоваго устава то оно извѣщается черезъ своего уполномоченнаго Управленіемъ по д. м. кр., какъ объ этой ссудѣ, такъ и о самомъ разрѣшеніи на открытіе т-ва, съ обстоятельнымъ указаніемъ тѣхъ условій, на коихъ состоялось разрѣшеніе т-ва. Копія съ этого извѣщенія сообщается губ-му комитету. Если же выдачи ссуды этого рода и отступленій отъ образцоваго устава въ виду не имѣется, то такое же извѣщеніе посылается губ-мъ комитетомъ по д. м. кр. отъ себя.

Примѣчаніе. Означенное извѣщеніе должно заключать въ себѣ точное опредѣленіе только того, что указано выше, въ § 2 (кроме п. в), а равно буквальный текстъ разрѣшеннаго отступленія отъ устава, отнюдь не касаясь какихъ либо иныхъ постановленій, ограниченій и т. п., которыя учредители, быть можетъ имѣли въ виду, но которыя не слѣданы обязательными при учрежденіи т-ва.

§ 17. О каждомъ товариществѣ, допущенномъ къ открытію, объявляется бесплатно отъ имени комитета въ губернскихъ (областныхъ) вѣдомостяхъ по возможности немедленно послѣ состоявшагося о томъ постановленія губернскаго комитета (§ 13), или по полученіи извѣщенія о разрѣшенной ссудѣ или по разрѣшеніи въ установленномъ порядкѣ отступленія отъ образцоваго устава (§ 16). Объявленіе объ этомъ составляется по формѣ, приложенной къ этому параграфу (приложеніе 3). Номеръ губернскихъ (областныхъ) вѣдомостей, содержащій въ себѣ сіе объявленіе, или вырѣзанное изъ онаго объявленіе съ обозначеніемъ дня выпуска того номера, отсылается въ Управленіе по дѣламъ мелкаго кредита и въ то отдѣленіе Банка, въ районѣ котораго разрѣшено къ открытію товарищество, если это отдѣленіе находится не въ мѣстѣ нахожденія губ-го комитета.

§ 18. Если товарищество получаетъ ссуду въ основной капиталъ изъ средствъ, находящихся въ распоряженіи Правительства, то учредители созываютъ общее собраніе по соглашенію съ инспекторомъ, который, по возможности присутствуетъ на этомъ собраніи и можетъ быть избранъ предсѣдателемъ его (ст. 114 образц. уст.) При этомъ онъ даетъ собранію всѣ разъясненія относительно образа дѣйствій товарищества, по закону

и уставу. Во всѣхъ другихъ случаяхъ приглашеніе инспектора на первое общее собраніе для той же цѣли, зависитъ отъ самихъ учредителей (Св. Зак. Т. XI Ч. II ст. 114^{2а} по прод. 1908 г.).

§ 19. Собраніе учредителей прежде всего пополняетъ, по возможности свой составъ избраніемъ новыхъ участниковъ въ возникающемъ товариществѣ. Какъ учредители, такъ и вновь избранные товарищи даютъ подписку объ ответственности по приложенной здѣсь формѣ (Приложеніе 4), и образуютъ затѣмъ первое общее собраніе товарищества.

§ 20. На первомъ общемъ своемъ собраніи товарищество должно:

а) выбрать членовъ правленія и совѣта и кандидатовъ къ нимъ (ст. 87, 90, 104, и 105 устава), указавъ въ протоколѣ число голосовъ, которыми каждый выбранъ;

б) дать правленію полномочіе на полученіе основного капитала;

в) установить сроки и размѣръ процентовъ по вкладамъ, или предоставить рѣшеніе этихъ вопросовъ совѣту совмѣстно съ правленіемъ (ст. 43 устава);

г) опредѣлить условія и размѣръ займовъ, или дать соотвѣтственныя полномочія совѣту и правленію (ст. 48 устава);

д) если товариществу открытъ кредитъ въ Государственномъ Банкѣ, то уполномочить правленіе кредитоваться въ Банкѣ;

е) установить размѣръ процентовъ, взимаемыхъ по ссудамъ (ст. 65 устава), и разрѣшить вопросъ о взиманіи пени за просрочку.

ж) опредѣлить порядокъ приѣма новыхъ членовъ (ст. 14 устава) и открытія товарищамъ кредитовъ (ст. 57 устава);

з) если товарищество ссудо-сберегательное—опредѣлить размѣръ и сроки паевыхъ взносов (ст. 27² образц. устава);

и) утвердить смѣту расходовъ по завѣдыванію дѣлами товарищества, и, въ томъ числѣ, способъ и размѣръ вознагражденія членовъ правленія и совѣта, если избранныя лица не согласны послужить товариществу, хотя бы на первое время, бесплатно (ст. 109, п. в. 97 и 105 устава);

к) назначить, въ какіе дни и въ какое время правленіе должно собираться по дѣламъ товарищества, а также установить основныя правила по дѣлопроизводству (приложеніе 5).

§ 21. Послѣ общаго собранія, инспекторъ ознакомляетъ совѣтъ и правленіе товарищества, въ соединенномъ засѣданіи ихъ, съ счетоводными книгами и бланками и знакомитъ ихъ съ правилами счетоводства, дѣлопроизводства и отчетности. Въ этомъ засѣданіи, какъ совѣтъ, такъ и правленіе избираютъ изъ своей среды председателей (если таковые не избраны, по 90 и 105 ст. ст. устава, общимъ собраніемъ), распределяютъ между своими членами обязанности; затѣмъ членамъ товарищества назначаются кредиты. Копія протокола этого засѣданія, вмѣстѣ съ копіей протокола перваго общаго собранія (§§ 18—20), передается инспектору мелкаго кредита.

§ 22 Товарищество не имѣетъ права производить какія-либо операціи до полученія имъ основного капитала въ полномъ размѣрѣ, опредѣленномъ при разрѣшеніи открытія товарищества; въ ссудо-сберегательномъ товариществѣ—наличныя товарищи должны кромѣ того сдѣлать первые, причитающіеся съ нихъ паевые взносы (§ 20, п. 3.) до приступа къ какимъ-либо другимъ операціямъ. Днемъ открытія дѣяствій товарищества признается день полученія имъ своего основного, капитала или внесенія первыхъ паевыхъ взносов, о чемъ товарищество и обязано увѣдомить губернской комитетъ по д. м. кр.

II. Объ открытіи товариществъ при содѣйствіи земства.

§ 23 Лица, устраивающія ссудо-сберегательное или кредитное товарищество по почину и подъ руководствомъ земской, или по земскимъ дѣламъ управы, хотя бы при этомъ имѣлась въ виду одновременно также и ссуда изъ средствъ, находящихся въ распоряженіи правительства, мо-

гутъ обращаться съ просьбой объ образованіи товарищества въ сію управу.

§ 24. Управа принимаетъ дѣла этого рода къ своему разрѣшенію, если она уполномочена земскимъ собраніемъ или комитетомъ по дѣламъ земскаго хозяйства содѣйствовать образованію товарищескихъ кредитныхъ учреждений (Св. Зак. Т. XI Ч. II Уст. Кр. ст. 114²² по прод. 1906).

Содѣйствіе это заключается въ личномъ участіи представителей земства въ подборѣ первоначальнаго состава товарищества; въ присканіи лицъ, могущихъ руководить дѣлами товарищества; въ организациі счетоводства и правильной постановки операцій черезъ приглашенныхъ земствомъ инструкторовъ и къ тому подобныхъ мѣропріятіяхъ, ближайшее указаніе коихъ зависитъ отъ земскаго собранія или комитета по дѣламъ земскаго хозяйства, по принадлежности. Равнымъ образомъ, содѣйствіе сіе выражается въ воспособленіи возникающимъ товариществамъ денежными средствами изъ имѣющихся въ распоряженіи земства суммъ.

§ 25. На обязанности управы лежить удостовѣриться въ наличности условій, необходимыхъ для возникновенія товарищества (§ 7 и 8 сего наказа); а затѣмъ управа, буде не встрѣтитъ къ тому препятствій, постановляетъ объ открытіи товарищества (Св. Зак. Т. XI Ч. II Уст. Кр. ст. 108 и 114²² по прод. 1906) за исключеніемъ случаевъ, указанныхъ въ слѣдующихъ §§ 26 и 27.

§ 26. Если возникающее при содѣйствіи земства (§§ 23—25) товарищество имѣетъ въ виду отступленія отъ образцоваго устава, то управа передаетъ ходатайство, по принадлежности, въ губернской комитетъ по дѣламъ мелкаго кредита для дальнѣйшаго производства въ порядкѣ, установленномъ главою 1 сего Наказа. Дѣло должно заключать въ себѣ въ такомъ случаѣ, всѣ данныя и свѣдѣнія, требуемыя § 2-мъ сего Наказа и приложеніями къ § 4-му.

§ 27. Если же возникающее при содѣйствіи земства товарищество испрашиваетъ ссуду изъ суммъ Государственныхъ Сберегательныхъ Кассъ или кредитъ въ Государственномъ Банкѣ, то управа передаетъ вопросы о томъ, вмѣстѣ со всѣми необходимыми данными (§§ 2, 4 и 5) въ мѣстное отдѣленіе Государственнаго Банка, которое, провѣривъ и дополнивъ, буде въ этомъ представится надобность, черезъ инспектора мелкаго кредита, указанныя въ § 7 и 8 свѣдѣнія, вноситъ дѣло въ учетно-ссудный комитетъ; постановленіе же послѣдняго, вмѣстѣ съ дѣлопроизводствомъ, представляется въ Управленіе по дѣламъ мелкаго кредита.

§ 28. При открытіи товарищества собственнымъ распоряженіемъ управы (§ 25), необходимо, чтобы управа по соглашенію съ учредителями или съ первоначальнымъ составомъ товарищества составила актъ, коимъ удостовѣрились бы условія возникновенія товарищества, требуемыя § 2 сего Наказа (за исключеніемъ п. и), и кромѣ того нижеслѣдующія данныя:

- 1) число учредителей или первоначальныхъ участниковъ;
- 2) выдача подписокъ объ отвѣтственности всѣми первоначальными участниками товарищества, образовавшими изъ себя первое общее собраніе;
- 3) наличность въ товариществѣ, на данное число, той суммы основнаго капитала, которою обусловлено возникновеніе товарищества.

§ 29. Товарищество считается открывшимся и пользующимся всѣми правами, предоставленными по закону учрежденіямъ мелкаго кредита лишь по составленіи сего акта.

§ 30. Управа представляетъ двѣ копіи съ упомянутаго въ § 28 акта губернскаму комитету по дѣламъ мелкаго кредита, который публикуетъ объ открытіи товарищества примѣнительно къ § 17 сего Наказа и посылаетъ № губерnskихъ (областныхъ) вѣдомостей, заключающей въ себѣ сію публикацію, въ управу, а вторую копію съ акта, вмѣстѣ съ экземпляромъ того же № губерnskихъ вѣдомостей, представляетъ въ Управленіе по дѣламъ мелкаго кредита.

§ 31. Если комитетъ убѣдился при томъ, что требуемыя закономъ, образцовыми уставами и настоящимъ наказомъ условія возникновенія

товарищества не соблюдены, то онъ немедленно извѣщаетъ объ этомъ какъ товарищество, такъ и подлежащую управу; въ дальнѣйшемъ же поступаетъ на основаніи дѣйствующихъ узаконеній.

Приложенія.

Приложеніе 1 (къ § 4).

Для товариществъ ремесленниковъ.

С В Ъ Д Ъ Н І Я

1	2	3	4	5	6	7	8	9
объ учредителяхъ	товарищества, учреждаемаго въ городѣ	губерніи						
№№ по ряду.	Имя, отчество или прозвище учредителей.	Сословіе или званіе.	Гдѣ живеть. Улица и № дома.	Сумма годовою выручки за работу или издѣлія.	Стоимость всего имущества.	Въ какомъ кредитномъ учрежденіи уже кредитуется.	Главное занятіе.	Чѣмъ еще занимается.

Примчаніе. Заполненіе графъ 5—7 и 9 обязательно лишь для тѣхъ товариществъ, которыя, испрашиваютъ изъ средствъ, находящихся въ распоряженіи Правительства ссуду въ основной капиталъ или ходатайствуютъ объ открытіи краткосрочнаго кредита въ Банкѣ.

Для сельскихъ товариществъ.

С В Ъ Д Ъ Н І Я

1	2	3	4	5	6	7	8	9	10	11	12	13	14	15	16	17
объ учредителяхъ	товарищества, учреждаемаго въ	волости.	уѣзда,	губерніи.												
№№ по ряду.	Имя, отчество или прозвище учредителей.	Сословіе или званіе.	Гдѣ живеть.	Сколько имѣеть десятинь земли.	Сколько скота.	Что стоятъ.	Сколько имѣеть десятинь земли.	Сколько скота.	Что стоятъ.	Сколько имѣеть десятинь земли.	Сколько скота.	Что стоятъ.	Сколько имѣеть десятинь земли.	Сколько скота.	Что стоятъ.	Сколько имѣеть десятинь земли.
				Надѣль. Соб. или ствен. пасной. ной.	Арендован. ной.	Лошади.	Быковъ.	Волковъ.	Лошадей.	Быковъ.	Волковъ.	Лошадей.	Быковъ.	Волковъ.	Лошадей.	Быковъ.

Примчаніе. Заполненіе графъ 5—15 обязательно лишь для тѣхъ товариществъ, которыя, испрашиваютъ изъ средствъ находящихся въ распоряженіи Правительства ссуду въ основной капиталъ, или ходатайствуютъ объ открытіи краткосрочнаго кредита въ Банкѣ.

Приложение 2 (къ § 4).

Свѣдѣнія о селлахъ, деревняхъ и др. населенныхъ мѣстахъ, на которыя предполагается распространить дѣйствія товарищества въ губ. уѣздѣ.

Наименованіе города, или сель, деревень, станицъ, хуторовъ и т. д., какой волости и уѣзда,	Сколько верстъ отъ мѣстонахожденія правленія товарищества.	Сколько дворовъ въ селеніяхъ, или число жителей въ городахъ или мѣстечкахъ.

Приложение 3 (къ § 17).

.....“ Комитетъ по дѣламъ мелкаго кредита, на основаніи ст. 26 **ВЫСОЧАЙШЕ** утвержденнаго 7 іюня 1904 г. Положенія объ учр. мелк. кред. (Собр. Узак., ст. 1232), объявляетъ, что разрѣшено къ открытію (названіе) ^{кредитное} _{ссудо-сберегательное} товарищество, на основаніи образцоваго устава, утвержденнаго Министеромъ Финансовъ 14 Сентября и измѣненнаго 24 Ноября 1905 г. (Собр. Узак. ст. 533—532), при слѣдующихъ условіяхъ *):

управленіе товарищества находится въ

дѣйствія его распространяются на (наименованіе селеній или иное опредѣленіе района товарищества); въ товарищи могутъ быть принимаемы только (указаніе ограниченій относительно лицъ, принимаемыхъ товариществомъ, по роду занятій ихъ, ремеслу, промыслу или по инымъ признакамъ, если таковыя ограниченія имѣются въ виду):

основной капиталъ товарищества (сумма) и условія, на коихъ товарищество имъ располагаетъ;

размѣръ пая (въ ссудо-сберегательныхъ товариществахъ) (сумма) предѣльный размѣръ кредита одному товарищу **) (сумма)

товарищи отвѣчаютъ по обязательствамъ и убыткамъ товарищества (всѣмъ своимъ имуществомъ—если отвѣтственность принята неограниченная, или точнѣе опредѣленіе размѣра сей отвѣтственности, если она ограниченая). **)

*) Въ случаѣ, если имѣются какія-либо отступленія отъ образцоваго устава, замѣнить словъ „при слѣдующихъ условіяхъ“—помѣщается: „съ слѣдующими отъ сего устава отступленіями“. Затѣмъ долженъ быть помѣщенъ полный текстъ правилъ, замѣняющихъ или дополняющихъ постановленія устава. Все остальное содержаніе объявленія оставляется безъ измѣненій.

**) Объявляется въ томъ случаѣ если образцовымъ уставомъ, на основаніи котораго открывається т-во, такое объявленіе требуется.

Отмѣтки правленія т-ва.	по порядку принятыхъ въ члены т-ва	} №	по порядку не принятыхъ членовъ въ т-во.	} №
	Согласно протоколу *) 19..... г., №.....			
	Выбылъ изъ т-ва:		Ответственность по дѣламъ т-ва прекращается (тогда-то).....	

Въ товарищество.

Я, нижеподписавшійся

прошу принять меня въ члены товарищества, причѣмъ заявляю: что я имѣю право распоряжаться своимъ имуществомъ; веду свое хозяйство: съ уставомъ товарищества ознакомился и ни въ какомъ другомъ кредитномъ или ссудо-сберегательномъ товариществѣ членомъ не состою; по принятіи-же меня въ члены товарищества обязуюсь въ точности исполнять уставъ и все существующія въ товариществѣ правила и принимаю на себя круговую вмѣстѣ съ прочими товарищами, поруку по обязательствамъ и убыткамъ товарищества на основаніяхъ, опредѣленныхъ уставомъ, и согласно принятымъ въ товариществѣ правиламъ.

..... 19..... года.

(подпись)

за него неграмотнаго, по его личной просьбѣ расписался

(оборотная сторона приложения № 4).

Свѣдѣнія о хозяйственномъ положеніи товарища.

Годъ, мѣсяцъ и число

Въ семьѣ число рабочихъ обоого пола

Число де-
сятинъ
земли. { Надѣльной или паевой

{ Собственной

{ Арендованной

*) Правленія или совѣта, или общаго собранія

Число головъ скота.	{	Лошадей.....
		Воловъ.....
		Коровъ.....
		Мелкаго.....
Стой- мость.	{	Собственной земли.....
		Скота.....
		Построекъ.....
		Всего прочаго имущества.....
Занятія.	{	Главное.....
		Подсобное.....

Приложение № 5 (§ 20 и к.).

П РА В И Л А П РО И З В О Д С Т В А О П Е Р А Ц И Й

товарищества,

утвержденные общимъ собраніемъ 19 года.

1. Всѣ члены Правленія и Совѣта, выбранные Общимъ Собра-
ніемъ, несутъ отвѣтственность за правильное, согласное съ уставомъ,
веденіе дѣлъ товарищества.

Предсѣдателемъ Совѣта избранъ
" Правленія "

Завѣдываніе Кассой поручено

Счетоводство и дѣлопроизводство поручено

2. Членъ Правленія, завѣдывающій кассой (казначей), въ при-
сутствіи другого члена Правленія, вынимаетъ изъ кассоваго сундука
деньги и цѣнности только необходимыя для дневныхъ операцій, по
окончаніи же послѣднихъ, деньги и цѣнности сосчитываются и провѣ-
ряются съ книгами въ присутствіи казначея, по крайней мѣрѣ, однимъ
изъ членовъ Правленія, послѣ чего запираются на два замка (одинъ—
казначей) въ кассовый сундукъ.

3. Совѣтъ, кромѣ ежемѣсячныхъ провѣрокъ кассы, счетоводства
и отчетности, въ опредѣленное время, обязанъ производить такую же
провѣрку внезапно, не менѣе двухъ разъ въ годъ, въ составѣ, опредѣ-
ленномъ уставомъ, при чемъ о такой провѣркѣ свидѣтельствуетъ въ
особомъ протоколѣ или въ расходной кассовой книгѣ товарищества.

4. Засѣданія Правленія происходятъ разъ въ недѣлю по
..... (кромѣ) отъ
час. утра до час. дня. Приѣмъ и выдача денегъ товарищества про-
изводится только въ помѣщеніи Правленія, въ общемъ его присутствіи,
въ указанные дни и часы засѣданія.

5. При взносѣ вклада, вкладчику выдается за номеромъ по по-
рядку, именная за печатью товарищества вкладная книжка, въ которую
за подписью казначея и счетовода, записываются всѣ его обороты съ
товариществомъ по вкладу; при обратномъ полученіи всего вклада или
части его, а равно при полученіи процентовъ, вкладчикъ росписывается
въ полученіи суммы въ лицевомъ счетѣ по вкладамъ; при окончатель-
номъ же расчетѣ по вкладу, расчетная книжка должна быть возвращена
въ Правленіе товарищества и, съ наложеніемъ на ней знаковъ уничтоже-
нія, подложена къ другимъ оплаченнымъ книжкамъ по порядку ихъ
номеровъ.

6. При заключеніи займа отъ имени товарищества, какъ у своихъ
членовъ, такъ и у постороннихъ лицъ и учреждений, выдается обяза-

тельство за печат.ю товарищества, за подписью всѣхъ членовъ Правленія и за номеромъ по порядку.

7. При уплатѣ товариществомъ всей суммы займа, выданное Правленіемъ обязательство должно быть отобрано отъ кредитора и, по наложеніи знаковъ уничтоженія, храниться при дѣлахъ товарищества подшитымъ къ прочимъ обязательствамъ товарищества по порядку ихъ номеровъ. При уплатѣ части займа, на обязательствѣ, выданномъ Правленіемъ, должна быть сдѣлана надпись о частичной уплатѣ.

8. Правленіе озабочивается заблаговременно, чтобы не просрочить своихъ обязательствъ и не допустить до протеста выданные товариществомъ векселя. Въ случаѣ неотысканія векселедержателя или непредъявленія къ уплатѣ векселя, Правленіе во избѣжаніе неблагоприятныхъ для товарищества послѣдствій протеста, должно произвести слѣдуемый платежъ на мѣстѣ, гдѣ онъ былъ назначенъ нотариусу или въ подлежащій Судъ.

9. Правленіе обязательно выдаетъ каждому члену расчетную книжку, въ которую заносится свѣдѣнія объ оборотахъ по личнымъ его позаймствованіямъ и по поручительству его за другихъ членовъ. При полученіи ссуды должникъ обязанъ выдавать товариществу росписку. Росписка эта при уплатѣ всей ссуды должна быть возвращаема должнику обратно; при уплатѣ же части ссуды, кромѣ отмѣтки въ расчетной книжкѣ, на роспискѣ должна быть сдѣлана надпись о платежѣ въ присутствіи должника.

10. Если срокъ приходится на такой день, когда нѣтъ засѣданій Правленія, и платежъ будетъ произведенъ въ день ближайшаго засѣданія Правленія—въ такомъ случаѣ ссуда не считается просроченной, и по ней ни процентовъ за просрочку, ни пеней не взимается.

11. Лица, получающія отъ товарищества какія-либо суммы, помимо указанныхъ въ пп. 5, 7 и 9 сихъ правилъ, если не росписались въ полученіи денегъ на представленномъ Правленію счетѣ, росписываются въ особой книгѣ, находящейся въ Правленіи.

12. Никакая сумма не должна быть принята Правленіемъ безъ занесенія ея въ приходъ кассовой книги.

Члены Правленія }

Пособникъ для лицъ учреждающихъ общества или союзы.

ОБЪ ОБЩЕСТВАХЪ и СОЮЗАХЪ.

Временныя правила о союзахъ и обществахъ. Высочайшій указъ 4 марта 1906 года.

Введены въ дѣйствіе впредь до изданія общаго закона о союзахъ и обществахъ.

1. Временныя правила объ обществахъ и союзахъ.

Правила 4 марта 1906 года различаютъ два вида обществъ:

1. Общества, не имѣющія правъ юридическаго лица. Такія общества не могутъ открывать отдѣленій, не имѣютъ права приобрѣтать и отчуждать недвижимыя имущества, образовывать капиталы, заключать договоры, вступать въ обязательства, искать и отвѣчать на судѣ, открывать отдѣльныя учрежденія и предпріятія, устраивать чтенія, спектакли, концерты, базары, сборы пожертвованій и т. д. Наличие устава для

нихъ не обязательна. Для открытія такихъ обществъ установленъ упрощенный порядокъ, излагаемый въ 17—19 статьяхъ правилъ.

2. Общества, имѣющія права юридического лица. Для открытія такихъ обществъ установленъ болѣе сложный порядокъ (регистрація), излагаемый въ 20—28 статьяхъ правилъ. Для тѣхъ изъ этихъ обществъ, которыя образуютъ отдѣленія, а также для союзовъ нѣсколькихъ, хотя бы и безуставныхъ, обществъ, требуются уставы (Ред.).

1. Обществомъ, по смыслу настоящаго узаконенія, почитается соединеніе нѣсколькихъ лицъ, которыя, не имѣя задачей получение для себя прибыли отъ веденія какого-либо предпріятія, избрали предметомъ своей совокупной дѣятельности определенную цѣль, а союзомъ—соединеніе двухъ или нѣсколькихъ такихъ обществъ, хотя бы чрезъ посредство ихъ уполномоченныхъ.

1. Прав. Сенатъ разъяснилъ, что *нормальные, примѣрные и образцовые уставы*, сами по себѣ, сохраняютъ силу, и съ введеніемъ въ дѣйствіе временныхъ правилъ, возникаетъ лишь необходимость скорѣйшаго пересмотра этихъ уставовъ и внесенія въ нихъ, въ соотвѣтствіе съ временными правилами, нѣкоторыхъ частичныхъ измѣненій, само же по себѣ, существованіе нормальныхъ и образцовыхъ уставовъ не лишаетъ возможности возникновенія вновь той же категоріи обществъ на иныхъ основаніяхъ, съ уставами, расходящимися съ нормальными и образцовыми, если при возникновеніи обществъ, регистраціи ихъ и утвержденіи уставовъ были соблюдены требованія временныхъ правилъ, такъ какъ существованіе нормальныхъ уставовъ неравносильно обязанности учреждать общества данной категоріи впредь лишь на основаніи нормальныхъ уставовъ. Что же касается *обществъ, преслѣдующихъ цѣль полученія для себя прибыли, а также обществъ взаимнаго вспоможенія при пожарныхъ случаяхъ*, являющихся въ сущности страховыми учрежденіями, то для нихъ должны сохранить силу изданныя въ отношеніи ихъ законоположенія, а равно нормальные, примѣрные и образцовые уставы, изданные въ разное время вѣдомствами. Такъ какъ законъ специальный исключаетъ примѣненіе закона общаго, то слѣдуетъ признать, что и по изданіи указа 4 марта 1906 г. *судо-сберегательныхъ и кредитныхъ товариществъ* подлежатъ дѣйствію Выс. утв. 7 іюня 1904 г. положенія объ учрежденіяхъ мелкаго кредита, устанавливающаго для единеній сего рода особый порядокъ ихъ возникновенія и дѣятельности, а *трудоваго артели*—дѣйствію Выс. утв. 1 іюня 1902 г. положенія объ артеляхъ трудовыхъ, при чемъ сохраняютъ свою силу и образцовые уставы, выработанные Министерствомъ Финансовъ для упомянутыхъ учреждений на точномъ основаніи правилъ приведенныхъ положеній. Но если бы на почвѣ временныхъ правилъ 4 марта 1906 г. объ обществахъ и союзахъ возникло какое либо общество, преслѣдующее задачу доставленія кредита своимъ членамъ, то это общество отнюдь не могло бы пользоваться преимуществами, установленными для учреждений мелкаго кредита, ибо таковое пользованіе обусловлено непремѣннымъ подчиненіемъ и во всемъ остальномъ нормамъ закона объ этихъ учрежденіяхъ, т.-е. подчиненіемъ установленному этимъ закономъ порядку образованія и дѣятельности (Ц. м. в. д. 23 іюля 1906 г., № 25).

2. Въ виду того, что временными правилами объ обществахъ и союзахъ установленъ новый порядокъ образованія для тѣхъ обществъ, которыя не имѣютъ задачей полученія для себя прибыли отъ веденія какого-либо предпріятія, слѣдовательно, все распоряженія министерства, касающіяся *обществъ пособія бѣднымъ, вспоможенія нуждающимся учащимся и всѣхъ организаций взаимной помощи, какъ-то: обществъ взаимной помощи, судо-сберегательныхъ кассъ, обществъ взаимной помощи на случай смерти и вступающихъ въ бракъ (похоронныхъ и приданыхъ кассъ)* теряютъ свою силу съ изданіемъ упомянутаго закона, и уставы этого рода обществъ должны

быть разсматриваемы въ порядкѣ, указанномъ въ новомъ законѣ, независимо отъ того, составлены ли они по нормальному или примѣрному уставу или нѣтъ. Что же касается распоряженій м-ства, касающихся образованія *потребительныхъ обществъ* на основаніи изданнаго нормальнаго устава, то таковыя распоряженія остаются въ силѣ на томъ основаніи, что послѣднія общества относятся къ организаціямъ, имѣющимъ задачей получение для себя прибыли и потому подѣ дѣйствіе временныхъ правилъ 4 марта 1906 г. объ обществахъ и союзахъ не подходят (Ц. м. в. д. 28 мая 1906 г. № 19).

3. *Нормальные уставы пожарныхъ обществъ и дружины*, а равно изданныя въ дополненіе и развитіе этихъ уставовъ распоряженія сохраняютъ силу по отношенію къ тѣмъ пожарнымъ обществамъ и дружинамъ, которыя дѣйствуютъ на основаніи этихъ уставовъ, а также и къ тѣмъ, которыя впредь согласно ст. 5 закона 4 марта 1906 года пожелали бы учредиться на основаніи упомянутыхъ уставовъ. Тѣ же вновь учреждаемыя общества и дружины, которыя не намѣривались бы воспользоваться нормальнымъ уставомъ, или же существующія учрежденія подобнаго рода, которыя пожелали бы замѣнить дѣйствующій для нихъ нормальный уставъ другимъ не испрашивая на то разрѣшенія въ порядкѣ, ст. 5 указанного закона, должны подчиняться всеѣмъ условіямъ, предусмотрѣннымъ въ соответствующихъ статьяхъ закона 4 марта (Ц. м. в. д. 9 іюля 1906 г. № 23).

2. Общества и союзы могутъ быть образуемы безъ испрошенія на то разрѣшенія правительственной власти, съ соблюденіемъ правилъ, изложенныхъ въ нижеслѣдующихъ статьяхъ.

3. Общества, въ коихъ образуются отдѣленія, а также союзы, должны имѣть уставъ и подчиняются правиламъ, изложеннымъ въ статьяхъ 6—8 и 21—40. Министру внутреннихъ дѣлъ предоставляется во всякое время, по ближайшему своему усмотрѣнію, закрывать общества, въ коихъ образованы отдѣленія, а также союзы, если дѣятельность этихъ обществъ и союзовъ признается имъ угрожающею общественному спокойствію или безопасности.

4. Дѣйствіе настоящаго узаконенія не распространяется: а) на союзы и общества, преслѣдующіе религіозныя цѣли, и б) на общества, образуемыя съ разрѣшенія учебнаго начальства, учащимися въ учебныхъ заведеніяхъ изъ своей среды.

Подъ обществами, преслѣдующими религіозныя цѣли разумѣются общества религіозной или противурелигіозной пропаганды (Ред.).

5. Лица, желающія учредить общество или союзъ на основаніяхъ не соответствующихъ правиламъ настоящаго узаконенія, обязаны представить проектъ устава такого общества или союза подлежащему министру или главноуправляющему отдѣльною частью для утвержденія этого устава въ установленномъ порядкѣ.

Зарегистрированныя общества, желающія внести въ уставъ измѣненія, не соответствующія правиламъ настоящаго узаконенія, обращаются съ ходатайствомъ къ подлежащему Министру или Главноуправляющему отдѣльною частью не непосредственно, а чрезъ мѣстнаго Губернатора (Ред.).

6. Воспрещаются общества: а) преслѣдующія цѣли, противныя общественной нравственности, или воспрещенныя уголовнымъ закономъ, или же угрожающія общественнымъ спокойствію и безопасности, и б) управляемыя учрежденіями или лицами, находящимися за границею, если общества эти преслѣдуютъ политическія цѣли.

7. Несовершеннолѣтніе, а также учащіеся въ низшихъ и среднихъ учебныхъ заведеніяхъ не допускаются ни къ образованію обществъ, ни къ участию въ нихъ. Учащіеся въ высшихъ учебныхъ заведеніяхъ могутъ быть допускаемы къ образованію обществъ, дѣйствующихъ внѣ учебныхъ заведеній, а равно къ участию въ такихъ обществахъ лишь на основаніяхъ, особо опредѣляемыхъ въ уставахъ подлежащихъ учебныхъ заведеній.

1. Уставы высшихъ учебныхъ заведеній г. Кіева не содержатъ основаній, допускающихъ какое-либо участіе учащихся въ образованіи или дѣятельности обществъ (Ред.).

2. Къ образованію обществъ и къ участию въ нихъ не допускаются лица, ограничennыя въ правахъ по суду (правила М. В. Д. 26 апр. 1905 г.).

8. Лица, состоящіа на военной или военно-морской службѣ, подчиняются въ отношеніи образованія обществъ и участія въ нихъ дѣйствію Высоч. повелѣнія 16 дек. 1905 г.

1. Нижніе воинскіе чины не могутъ быть членами обществъ до зачисленія въ запасъ (Ред.).

2. Ст. 43 проекта устава внутренней службы 1902 г. Нижнимъ чинамъ возбраняется посѣщать: трактиры, рестораны, буфеты и другія заведенія, гдѣ производится продажа распивочно спиртныхъ напитковъ и пива (кромѣ станціонныхъ и пароходныхъ буфетовъ 3-го класса), клубы, маскарады, и публичные танцевальныя вечера. Безъ разрѣшенія командира отдѣльной части нижніе чины не имѣютъ права посѣщать публичныя лекціи, участвовать въ какихъ бы то ни было публичныхъ торжествахъ или собраніяхъ, процессіяхъ, и любительскихъ спектакляхъ, оркестрахъ и концертахъ.

3. Приказъ по военному вѣдомству 19 дек. 1905 г., № 804, въ редакціи (п. а ст. 1 и ст. 2), измѣненной Высоч. повелѣніемъ 8 окт. 1906 г. Высоч. утв. 16 дек. 1905 г. положеніемъ Совѣта Министровъ постановлено: 1) Всѣмъ состоящимъ на военной или военно-морской службѣ, какъ-то: офицерамъ всѣхъ чиновъ, гражданскимъ чиновникамъ военного вѣдомства, въ томъ числѣ и вольнонаемнымъ, военному духовенству и всѣмъ нижнимъ чинамъ, какъ строевымъ, такъ и нестроевымъ и вольнонаемнымъ воспрещается: а) Входить въ составъ и принимать участіе въ какихъ бы то ни было союзахъ, группахъ, организаціяхъ, товариществахъ, партіяхъ, и т. п., образуемыхъ съ политической цѣлью, а равно присутствовать въ разнаго рода собраніяхъ, обсуждающихъ политическіе вопросы, или принимать какое либо участіе въ противоправительственной агитаціи. б) Принимать непосредственное участіе или присутствовать въ скопичкахъ, сходкахъ и манифестаціяхъ, какого бы они рода ни были. *Примѣчаніе 1.* Изложенная статья относится въ полной мѣрѣ, какъ къ казакамъ, состоящимъ на дѣйствительной службѣ, такъ и къ офицерамъ и чиновникамъ казачьихъ войскъ, состоящимъ на дѣйствительной службѣ въ частяхъ войскъ и учрежденіяхъ, на льготѣ и въ распоряженіи войскового начальства, а равно къ состоящимъ по войску на должностяхъ и по войску безъ должностей. *Примѣчаніе 2.* Участіе служащихъ въ военномъ и военно-морскомъ вѣдомствѣ въ обществахъ, образуемыхъ не съ политическою цѣлью, допускается не иначе, какъ съ разрѣшенія подлежащаго начальства. 2) Всѣ лица, указанные въ ст. 1 и 1 прим. къ оной виновныя въ нарушеніи изложенныхъ въ сей статьѣ правилъ, если они не будутъ подлежать за это отвѣтственности въ уголовномъ порядкѣ, подвергаются дисциплинарному взысканію, а офицеры и гражданскіе чиновники военного вѣдомства, кромѣ того, могутъ быть уволены отъ службы въ порядкѣ дисциплинарномъ. Тому же увольненію отъ службы подлежатъ и начальники частей и управленій, которые, зная о наруше-

ни подчиненными имъ лицами установленныхъ настоящимъ приказомъ правилъ, не примуть немедленно мѣръ къ привлеченію виновныхъ къ отвѣтственности, независимо отъ привлеченія такихъ начальниковъ въ подлежащихъ случаяхъ къ судебной отвѣтственности—3) Состоящіе въ запасѣ и въ отставкѣ, имѣющіе право носить военный мундиръ, въ томъ числѣ и нижніе чины, находясь въ военной формѣ, подчиняются постановленіямъ, изложеннымъ въ п. п. а) и б) ст. 1. *Примѣчаніе.* Изложенное въ этой 3) статьѣ правило относится къ отставнымъ офицерамъ и чиновникамъ казачьихъ войскъ и ко всѣмъ казакамъ служилого состава во время ношенія ими мундира.

9. Служащіе, хотя бы по вольному найму, въ правительственныхъ установленіяхъ или на казенныхъ и частныхъ желѣзныхъ дорогахъ или въ телефонныхъ предпріятіяхъ общаго пользованія, могутъ образовывать въ своей средѣ общества для цѣлей благотворительныхъ или для удовлетворенія духовныхъ и матеріальныхъ своихъ потребностей, но не иначе, какъ на основаніи устава, утверждаемаго начальствомъ. Министры и главноуправляющіе отдѣльными частями опредѣляютъ, кому изъ начальствующихъ лицъ въ правительственныхъ установленіяхъ, на казенныхъ и частныхъ желѣзныхъ дорогахъ и въ телефонныхъ предпріятіяхъ общаго пользованія предоставляется утвержденіе означенныхъ уставовъ, а равно даютъ этимъ лицамъ обязательныя для нихъ по упомянутому предмету указанія. Уставы обществъ, въ составъ коихъ входятъ служащіе въ разныхъ вѣдомствахъ, утверждаются по соглашенію подлежащихъ министровъ и главноуправляющихъ.

1. Согласно п. 9 указа 4 марта 1906 г. объ обществахъ и союзахъ, служащіе, хотя бы по вольному найму, въ правительственныхъ установленіяхъ могутъ образовывать въ своей средѣ общества для цѣлей благотворительныхъ или для удовлетворенія духовныхъ и матеріальныхъ своихъ потребностей, не иначе, какъ на основаніи устава, утверждаемаго начальствомъ. При примѣненіи на практикѣ сего закона по отношенію къ лицамъ, служащимъ въ учебн. заведеніяхъ и учрежденіяхъ М-ва Н. П. возникли недоразумѣнія по вопросу, кого нужно понимать подъ выраженіемъ закона „начальство“, которому принадлежитъ право утвержденія уставовъ. М. н. п. входилъ въ Совѣтъ Министровъ съ представленіемъ по сему вопросу, при чемъ съ своей стороны, полагалъ, что *начальствомъ* *какому должно принадлежать право утвержденія уставовъ обществъ, образуемыхъ на основаніи ст. 9 закона 4 марта 1906 г. служащими въ учебн. заведеніяхъ и учрежденіяхъ м-ва Н. П.* являются попечители учебн. округовъ. Совѣтъ Министровъ, разсмотрѣвъ 18 іюля 1906 г. означенное представленіе, къ заключенію м. н. п. присоединился. Сообщая объ этомъ 28 іюля 1906 г., № 14664. м. н. п. изъяснилъ, что учрежденіе обществъ взаимопомощи учащимъ и учившимъ и вспоможенія учащимся въ учебн. заведеніяхъ министерства, если въ составъ этихъ обществъ, кромѣ служащихъ въ правительственныхъ установленіяхъ, входятъ частныя лица, производится на общемъ основаніи, въ силу указа 4 марта 1906 г., или явочнымъ порядкомъ или путемъ регистраціи въ особомъ по дѣламъ объ обществахъ присутствіи,—послѣднее въ томъ случаѣ, когда для общества проектируются тѣ или другія права, какъ, напр., право пріобрѣтать недвижности, заключать договоры и проч.

2. Проекты обществъ, учреждаемыхъ служащими въ мѣстныхъ учрежденіяхъ М. В. Д., должны быть представляемы мѣстными губернскими властями на утвержденіе М-ва (Цирк. М. В. Д. 8 апр 1908 г. № 18).

3. Всякаго рода кассы, общества взаимопомощи и иныя единенія, образуемая при учрежденіяхъ, ст. 9 Временныхъ Правилъ исключенныхъ, разрѣшаются къ открытію не иначе, какъ въ порядкѣ вѣдомствен-

наго разсмотрѣнія. согласно съ указаніямъ ст. ст. 9—12 выше названнаго закона. При этомъ, въ случаяхъ, когда учреждается такое общество служащихъ, въ составъ коего, по уставу, допускаются лица постороннія, обязательно руководствоваться разъясненіемъ Правительствующаго Сената, указавшаго, что подъ статью 9-ю закона 4 марта 1906 г. подходят всѣ тѣ общества въ составѣ служащихъ и постороннихъ лицъ, въ которыхъ участіе служащихъ является необходимымъ элементомъ сущностью самого общества. Дѣйствию тѣхъ же правилъ и въ тѣхъ же предѣлахъ подлежатъ также и уставы обществъ, образуемыхъ служащими въ земскихъ, городскихъ и сословныхъ учрежденіяхъ, кои должны быть признаваемы учрежденіями правительственными. Цир. М. В. Д. 20 окт. 1909 г. № 44.

10. Означенныя въ статьѣ 9 общества не могутъ въ своей дѣятельности преслѣдовать цѣли политическія или же несовмѣстныя съ требованіями служебнаго долга, съ служебными отношеніями и съ существующимъ порядкомъ и условіями службы. Соединеніе указанныхъ обществъ въ союзы воспрещается.

11. Министръ или главноуправляющій отдѣльной частью можетъ закрыть означенныя въ статьѣ 9 общества, если усмотритъ, что дѣятельность ихъ отклонилась отъ постановленій устава сихъ обществъ. Начальствующимъ лицамъ (ст. 9) предоставляется въ такихъ случаяхъ пріостанавливать собственной властью дѣйствія общества впредь до разрѣшенія дѣла министромъ или главноуправляющимъ. Закрытие обществъ, въ составъ коихъ входятъ служащіе разныхъ вѣдомствъ, зависитъ отъ соглашенія подлежащихъ министровъ и главноуправляющихъ.

12. Означеннымъ въ статьѣ 9 служащимъ образованіе обществъ, внѣ ихъ среды и участіе въ такихъ обществахъ можетъ быть воспрещено, если это будетъ признано ихъ начальствомъ (ст. 9) несоотвѣтствующимъ требованіямъ службы.

Лица указанной категоріи, выступая въ числѣ учредителей общества, должны прилагать къ заявленію разрѣшеніе своего начальства (ред.).

13. Для завѣдыванія дѣлами объ открытіи, регистраціи, воспрещеніи и закрытіи обществъ и союзовъ образуются губернскія или областныя по дѣламъ объ обществахъ присутствія въ составѣ, установленномъ для губернскихъ по земскимъ и городскимъ дѣламъ (по вопросамъ, касающимся городского общественнаго управленія) и губернскихъ или областныхъ по городскимъ дѣламъ присутствій въ мѣстностяхъ, гдѣ эти послѣднія присутствія учреждены. Въ городахъ С.-Петербургѣ, Москвѣ, Одессѣ, Кронштадтѣ, Николаевѣ, Керчи, Севастополѣ и Ростовѣ-на-Дону образуются особыя городскія по дѣламъ объ обществахъ присутствія въ составѣ, определенномъ для мѣстныхъ особыхъ по городскимъ дѣламъ присутствій.

1. Въ составъ губернскихъ по земскимъ и городскимъ дѣламъ присутствій входятъ, губернаторъ въ качествѣ предсѣдателя, непремѣнный членъ присутствія, какъ докладчикъ и члены: вице-губернаторъ, предсѣдатель и прокуроръ окружнаго суда, голова и особо для присутствія избранный гласный думы губернскаго города, предсѣдатель губернскаго земск. управы и особо избранный для присутствія гласный отъ губернскаго земства. Для С.-Петербурга присутствіе состоитъ изъ тѣхъ же лицъ, кои

входятъ въ составъ присутствія по городскимъ дѣламъ, но подъ временнымъ предѣдательствомъ градоначальника, согласно Высоч. повелѣнія 15 июля 1906 г.

2. Къ разсмотрѣнію дѣлъ о закрытіи обществъ относится и сужденіе, въ потребныхъ случаяхъ, о назначеніи имущества (ред.).

14. Въ губерніяхъ Ц. Польскаго губернскаго по дѣламъ объ обществахъ присутствія состоятъ, подъ предѣдательствомъ губернатора, изъ вице-губернатора, управляющаго казенною палатою, прокурора окружнаго суда и трехъ выборныхъ предѣдателей гминныхъ судовъ губерніи, по приглашенію генераль-губернатора.

15. Дѣлопроизводство губернскихъ по дѣламъ объ обществахъ присутствій возлагается, по распоряженію губернатора, на его канцелярію или на канцелярію губернскаго правленія. Дѣлопроизводство городскихъ по дѣламъ объ обществахъ присутствій возлагается на канцелярію градоначальника или военнаго губернатора, по принадлежности.

16. Обязанности губернскихъ по дѣламъ объ обществахъ присутствій возлагаются: въ губерніяхъ Тобольской, Томской, Енисейской и Иркутской, а также въ области Якутской, на общія присутствія губернскаго или областного управленія, въ составѣ, установленномъ для разсмотрѣнія дѣлъ, касающихся городского общественаго управленія; въ губерніи Черноморской—на общее присутствіе губернскаго управленія; въ областяхъ Уральской, Тургайской, Самаркандской и Ферганской—на областныя правленія и въ области Закаспійской—на начальника области.

17. Лица, желающія образовать общество, обязаны представить письменное о томъ заявленіе губернатору или градоначальнику, который, въ случаѣ встрѣченнаго имъ препятствія къ образованію общества, передаетъ заявленіе на разсмотрѣніе губернскаго или городского по дѣламъ объ обществахъ присутствія. Если въ теченіе двухъ недѣль со времени полученія заявленія губернаторомъ или градоначальникомъ лицамъ, подавшимъ заявленіе, не будетъ сообщено опредѣленіе присутствія объ отказѣ въ удовлетвореніи заявленія, съ точнымъ указаніемъ основаній этого отказа, общество можетъ открыть свои дѣйствія.

Если губернаторомъ или градоначальникомъ затребованы будутъ отъ учредителей дополнителныя свѣдѣнія или справки, то исчисленіе указаннаго двухнедѣльнаго срока начинается со времени поступленія дополненія (Ред.).

18. Въ заявленіи (ст. 17) должны быть указаны: а) цѣль общества; б) имена, отчества, фамиліи, званія и мѣста жительства его учредителей; в) районъ его дѣйствій; г) порядокъ избранія распорядителя общества, а если предполагается учредить въ обществѣ правленіе, то способы его образованія и пополненія, а также мѣсто нахожденія правленія или распорядителя, и д) порядокъ вступленія и выбытія членовъ.

По вопросу, можетъ ли губернское по дѣламъ объ обществахъ присутствіе разрѣшать регистрацію обществъ, районъ дѣятельности коихъ выходитъ за предѣлы данной губерніи, М-во В. Д. разъяснило, что такъ какъ въ законѣ 4 марта 1906 г. о союзахъ и обществахъ нѣтъ никакихъ ограничительныхъ положеній относительно района дѣятельности обществъ (§§ 18 и 21), а напротивъ, закономъ этимъ предполагаются общества съ отдѣленіями (§§ 3 и 32), то согласно установившемуся мнѣнію м-ва, гу-

бернское по дѣламъ объ обществахъ присутствіе въ правѣ разрѣшать регистрацію указанныхъ обществъ, при чемъ таковая регистрація по общему смыслу приведеннаго закона, производится по мѣсту нахождения правленія общества. (Предложеніе новгородскому губернатору 31 мая 1906 года. № 497).

19. Въ случаѣ предполагаемаго измѣненія упомянутыхъ въ пунктахъ *а, в, г* и *д* предыдущей (18) статьи условій дѣятельности общества объ этомъ подается заявленіе въ порядкѣ, указанномъ въ статьѣ 17.

1. *Измѣненія утвержденныхъ правительствомъ до восполнованія закона 4 марта 1906 г. уставовъ* могутъ быть производимы въ порядкѣ, указанномъ ст. ст. 17 и 19 отд. I сего закона, ибо такой порядокъ вполне отвѣчаетъ положенному въ основаніе указа 4 марта 1906 г. намѣренію законодательной власти предоставить частнымъ лицамъ возможность соединяться въ общества путемъ заявленія или регистраціи, безъ предварительнаго разрѣшенія правительственныхъ органовъ, за которыми долженъ быть сохраненъ собственно надзоръ за учрежденіемъ и дѣятельностью обществъ, насколько это является необходимымъ для охраненія государственныхъ и общественныхъ интересовъ. Но вмѣстѣ съ симъ обществамъ разсматриваемой категоріи можетъ быть предоставлено право представлять свои предположенія о частичныхъ измѣненіяхъ въ которыхъ §§ уставовъ на утвержденіе тѣхъ властей, коими первоначально были утверждены ихъ уставы. (Разъясненіе Пр. Сената. Ц. м. в. д. 23 іюля 1906 г., № 25).

2. Согласно разъясненію Пр. Сената, *общества, уставы коихъ утверждены до закона 4 марта, могутъ измѣнять свои уставы* или въ порядкѣ закона 4 марта или съ разрѣшенія того начальства, коимъ утвержденъ ихъ уставъ, т. е. сохраняется въ полномъ объемѣ дѣйствовавшій до изданія закона 4 марта порядокъ измѣненія уставовъ съ тѣмъ лишь неизмѣннымъ условіемъ, чтобы подлежащія начальства при разсмотрѣніи подобныхъ дѣлъ руководствовались бы лишь постановленіемъ закона. По сему въ отношеніи измѣненія уставовъ обществъ, утвержденныхъ до восполнованія закона 4 марта, представляется вполне соответственнымъ руководствоваться, примѣнительно закону 4 марта 1906 г. и сенатскому разъясненію, циркулярномъ м. в. д. 26 апрѣля 1905 г., № 18 (п. 5), коимъ мѣстнымъ начальствамъ предоставлено утверждать и измѣнять уставы названныхъ въ циркулярѣ обществъ. (Предложеніе тверскому г-ру 31 августа 1906 года, № 16.279).

3 Въ цѣляхъ упрощенія производства дѣлъ *объ измѣненіи утвержденныхъ ранее изданія закона 4 марта уставовъ обществъ благотворительныхъ и взаимной помощи* и болѣе однообразнаго направленія этихъ дѣлъ въ предѣлахъ одной и той же губерніи, М-во в. д. нашло соответственнымъ предоставить мѣстнымъ губернскимъ установленіямъ измѣнять собственной властью утвержденные какъ м-омъ, такъ и мѣстнымъ губернска. начальствомъ, уставы обществъ благотворительныхъ и взаимной помощи при соблюденіи въ отношеніи къ измѣняемымъ параграфамъ правилъ, изложенныхъ въ законѣ 4 марта 1906 г. объ обществахъ и союзахъ. Ц. м. в. д. 15 мая 1906 г., № 16.

20. Право пріобрѣтать и отчуждать недвижимое имущество, образовывать капиталы, заключать договоры, вступать въ обязательства, а равно искать и отвѣчать на судѣ, предоставляется тѣмъ лишь обществамъ, кои зарегистрированы въ установленномъ порядкѣ, на основаніи особаго устава.

21. Въ уставѣ (ст. 20) должны быть указаны: а) названіе общества, его цѣль, районъ и способы его дѣятельности; б) имена, отчества, фамиліи, званія и мѣста жительства его учредителей; в) порядокъ

вступленія и выбытія членовъ; г) размѣръ членскихъ взносовъ и порядокъ уплаты ихъ; д) составъ правленія, способы его образованія и пополненія и предметы его вѣдѣнія, а также мѣсто его нахождения; е) время и порядокъ созыва общаго собранія членовъ и предметы его вѣдѣнія; ж) порядокъ веденія отчетности, и з) порядокъ измѣненія устава.

22. Заявленіе о желаніи образовать общество, подлежащее регистраціи (ст. 17 и 20), представляется губернатору или градоначальнику учредителями общества съ нотаріальнымъ засвидѣтельствомъ ихъ законной правоспособности и подлинности подписей и съ приложеніемъ завѣреннаго ими проекта устава общества, въ двухъ экземплярахъ, а также денегъ, необходимыхъ на принечтаніе объявленій объ образованіи общества.

По возбужденному М-омъ В. Д. вопросу, *все ли общества при образованіи ихъ должны подпадать подъ дѣйствіе ст. 22 отд. I временныхъ правилъ*, или же требованіе этой статьи о нотаріальномъ засвидѣтельствovanіи актовъ о правоспособности заявителей и проч. относятся лишь къ тѣмъ изъ обществъ, которыя подлежатъ регистраціи на основаніи особыхъ уставовъ. Пр. Сенатъ разъяснилъ, что по точному смыслу ст. 20—29 отд. I указа 4 марта 1906 г., дѣйствіе изложенныхъ въ этихъ статьяхъ постановленій распространяется лишь на подлежащія регистраціи общества, пользующіяся правами юридического лица, для каковыхъ обществъ законодательная власть установилъ особый порядокъ ихъ учрежденія, съ одной стороны, потому, что такого рода единенія, какъ имѣющія право собирать капиталы и распорядиться послѣдними, должны быть обезпечены при ихъ учрежденіи возможно большими гарантіями во избѣжаніе могущихъ быть злоупотребленій, нежели соединенія, коимъ подобнаго права не предоставлено; а съ другой—въ виду того, что съ дѣятельностью обществъ, получающихъ право юридического лица, могутъ быть связаны существенные интересы третьихъ лицъ, требующіе возможнаго ихъ огражденія. (Ц. м. в. д. 23 іюля 1906 г., № 25).

23. Проектъ устава общества, подлежащаго регистраціи, вносится, по распоряженію губернатора или градоначальника, въ губернское или городское по дѣламъ объ обществахъ присутствіе. Присутствіе обязано рассмотреть проектъ въ теченіе мѣсячнаго срока со дня подачи губернатору или градоначальнику заявленія, при которомъ представленъ проектъ устава (ст. 24). Присутствіе разрѣшаетъ регистрацію или отказываетъ въ ней. Въ первомъ случаѣ, по вступленіи опредѣленія присутствія въ законную силу, регистрація производится посредствомъ внесенія общества въ реестръ, который ведется при дѣлопроизводствѣ присутствія. Общество можетъ пользоваться правами, указанными въ его уставѣ, лишь со времени внесенія общества въ этотъ реестръ. Форма реестра обществъ устанавливается министромъ внутреннихъ дѣлъ, по соглашенію съ министромъ юстиціи.

1. М-вомъ В. д. по соглашенію съ М-вами Торг. и Промышлен. и Юстиціи разъяснено, что *уставъ общества, однажды рассмотренный и зарегистрированный въ городскомъ или губернскомъ присутствіи, вторичному рассмотрѣнію по существу въ другомъ присутствіи не подлежитъ*, но долженъ регистрироваться имъ въ формальномъ порядкѣ по представленіи правленіемъ общества надлежащаго удостовѣренія о послѣдовавшемъ уже занесеніи этого общества въ реестръ. (Предложенія сбп. градоначальнику и губернатору 27 октября 1906 г. №№ 21905 и 21906).

2. Исчисленіе мѣсячнаго срока производится на основаніяхъ, изложенныхъ въ примѣч. къ ст. 17.

24. По внесеніи общества въ реестръ на обоихъ представленныхъ учредителями общества экземплярахъ устава (ст. 22) дѣлается за подписью губернатора или градоначальника соответственная надпись, и одинъ изъ нихъ возвращается просителямъ.

25. О внесеніи общества въ реестръ губернское или городское по дѣламъ объ обществахъ присутствіе посылаетъ статьи для припечатанія установленнымъ порядкомъ въ сенатскихъ объявленіяхъ и въ мѣстныхъ губернскихъ или областныхъ вѣдомостяхъ. Формы, по которымъ должны доставляться присутствіями означенныя статьи, устанавливаются министромъ внутреннихъ дѣлъ, по соглашенію съ министромъ юстиціи.

26. Изъ реестра дѣлопроизводствомъ губернскаго или городского по дѣламъ объ обществахъ присутствія (ст. 15) выдаются въ случаѣ надобности правительственнымъ установленіямъ, а также должностнымъ и частнымъ лицамъ справки по ихъ о томъ заявленіямъ и просьбамъ.

27. Въ случаѣ предполагаемаго измѣненія способа пополненія состава правленія зарегистрированнаго общества, о семъ подается заявленіе въ порядкѣ, указанномъ статьею 17. При всякомъ же измѣненіи устава производится новая регистрація.

1. Пр. Сенатъ призналъ, что, согласно ст. 27 закона 4 марта 1906 г., въ случаѣ предполагаемаго измѣненія способа пополненія состава правленія зарегистрированнаго общества, о семъ подается заявленіе въ порядкѣ, указанномъ ст. 17, при всякомъ же иномъ измѣненіи устава производится новая регистрація. на основаніи же статьи 22 того же закона заявленіе о желаніи образовать общество, подлежащее регистраціи, представляется губернатору или градоначальнику учредителями общества съ нотаріальнымъ засвидѣтельствомъ ихъ законной правоспособности и подлинности подписей, засимъ, по ст. 31 того же закона распорядители или правленіе общества, немедленно по ихъ избраніи, обязаны подать о томъ письменное заявленіе губернатору или градоначальнику или же начальнику мѣстной полиціи, съ приложеніемъ списка распорядителей или лицъ, входящихъ въ составъ правленія; наконецъ, на основаніи слѣдующей 32 статьи, распорядители или правленіе обязаны немедленно заявлять губернатору или градоначальнику, или начальнику мѣстной полиціи о каждомъ измѣненіи въ составѣ распорядителей или правленія. Совокупный смыслъ приведенныхъ статей закона не оставляетъ сомнѣнія въ томъ, что требованіе ст. 27, чтобы при подачѣ заявленія объ измѣненіи устава зарегистрированнаго общества, кромѣ способа пополненія состава правленія, было представляемо нотаріальное засвидѣтельство законной правоспособности лицъ, подавшихъ заявленіе, и подлинности ихъ подписей, не относится къ тѣмъ случаямъ, когда распорядителями или правленіемъ общества соблюдены уже требованія статей 31 и 32, ибо въ этихъ случаяхъ мѣстная административная власть имѣетъ полную возможность удостовѣриться въ законной правоспособности лицъ, подавшихъ заявленія объ измѣненіи устава, и помимо нотаріальнаго о томъ засвидѣтельствванія, и требованіе такого засвидѣтельствванія было бы излишнимъ стѣсненіемъ. Что же касается вопроса о томъ, необходимо ли публиковать о зарегистрированныхъ измѣненіяхъ дѣйствующихъ уставовъ въ сенатскихъ и мѣстныхъ губернскихъ вѣдомостяхъ, то Прав. Сенатъ остановился на томъ, что припечатаніе статей объ учреждаемыхъ обществахъ въ сенатскихъ объявленіяхъ и въ мѣстныхъ губернскихъ или областныхъ вѣдомостяхъ не входитъ собственно въ область регистраціи и потому не должно имѣть мѣста при измѣненіяхъ уставовъ нынѣ образовавшихся обществъ, тѣмъ болѣе что самое соержаніе устава не публикуется при учрежденіи общества (ср. ст. 25 отд. 1 указа 4 марта

и утв. м. в. д. форму статьи о внесении обществъ въ реестръ). (Ц. М-ва В. д. 23 июля 1906 г., № 25).

2. Рѣшеніе присутствія о регистраціи вступаетъ въ законную силу съ момента подписанія его членами Присутствія, за исключеніемъ случаевъ, предусматриваемыхъ ст. 39 правилъ (Предлож. М. В. Д. 17 Апрѣля 1908 г. № 8215 Кіевскому Губернатору).

3. Въ тѣхъ случаяхъ, когда измѣненія касаются названія общества, является необходимымъ производство новой публикаціи (Ред.).

4. Къ ходатайству объ измѣненіи устава прилагаются: а) выписъ изъ журнальнаго постановленія того органа (общія собранія, правленія) который правомоченъ рѣшать вопросы, касающіеся измѣненій; б) два экземпляра проекта устава, писаннаго цѣлкомъ въ новой, измѣняемой редакціи, и в) подлинный съ надписью о регистраціи уставъ общества, какъ теряющій силу при новой регистраціи (Ред.).

5. При частичномъ измѣненіи одного изъ параграфовъ устава, общество съ разрѣшенія губернатора, можетъ быть освобождено отъ представленія 2 экз. проекта устава новой редакціи, причѣмъ самое измѣненіе и надпись о новой регистраціи производится присутствіемъ на подлинномъ уставѣ (Ред.).

28. Указаннымъ въ статьѣ 20 обществамъ, съ соблюденіемъ дѣйствующихъ по сему предмету узаконеній, дозволяется, соотвѣтственно цѣлямъ общества, открытіе отдѣльныхъ учреждений и предпріятій и устройство чтеній, спектаклей, концертовъ, базаровъ, сбора пожертвованій и т. п.

1. Открытіе обществами отдѣльныхъ учреждений, равно какъ и устройство столовыхъ, чайныхъ, дешевыхъ квартиръ, ночлежныхъ домовъ, убѣжищъ, пріютовъ, домовъ трудолюбія и т. п. требуетъ особаго разрѣшенія подлежащей власти на открытіе каждаго учрежденія и точнаго соблюденія всѣхъ дѣйствующихъ узаконеній и распоряженій правительства (правила М. В. Д. 26 апр. 1905 г.).

2. Въ уставахъ общественныхъ собраній (клубовъ), въ случаѣ допущенія въ оныхъ карточной игры, долженъ быть опредѣленъ порядокъ игры, время закрытія собранія и размѣръ штрафовъ за пребываніе въ собраніи послѣ извѣстнаго часа. (Правила М. В. Д. 26 апр. 1905 г.)

3. Добровольные сборы по подписнымъ листамъ или книжкамъ допускаются безъ особаго разрѣшенія, но съ вѣдома мѣстной администраціи подъ условіемъ отсутствія всякой публичности; сборы же публичные допускаются не иначе, какъ съ особаго каждаго разъ дозволенія подлежащей власти (тамже).

29. Если въ уставѣ общества не имѣется указаній о назначеніи, которое, въ случаѣ прекращенія дѣйствій общества, должно получить принадлежащее ему имущество, то, по закрытіи общества, оставшееся за удовлетвореніемъ его долговъ имущество поступаетъ въ вѣдѣніе правительства для употребленія по назначенію, наиболѣе отвѣчающему цѣли общества. Если же принадлежащее обществу имущество служило для личныхъ удобствъ и выгодъ его членовъ и оно, по постановленію общаго собранія не было пожертвовано для какой-либо благотворительной цѣли, то, по закрытіи общества, оставшееся за удовлетвореніемъ его долговъ имущество распределяется поровну между всѣми членами, входящими въ составъ общества во время его закрытія.

1. Указанія о назначеніи имущества должны отличаться точностью и опредѣленностью; выраженія въ родѣ „имущество передается, по опредѣленію общаго собранія, одному изъ законносуществующихъ учреждений или обществъ, преслѣдующихъ аналогичныя цѣли“, являются недопустимыми (Ред.).

2. Дѣлежъ имущества между членами общества, прекращающаго свою дѣятельность, не можетъ касаться пожертвованій, отказовъ и специальныхъ фондовъ (ред.)

30. Устраиваемыя обществами публичныя собранія подчиняются дѣйствующимъ о сихъ собраніяхъ постановленіямъ.

31. Распорядители или правленіе общества, немедленно по ихъ избраніи, обязаны подать о томъ письменное заявленіе губернатору или градоначальнику, или же начальнику мѣстной полиціи, съ приложеніемъ списка распорядителей или лицъ, входящихъ въ составъ правленія.

1. Заявленіе, отъ оплаты гербовымъ сборомъ освобождаемое, должно содержать свѣдѣнія о времени открытія обществомъ дѣйствій (днѣ первого общаго собранія) и адресъ правленія или его предсѣдателя (ред.).

2. Списокъ лицъ, входящихъ въ составъ правленія, долженъ заключать данныя о мѣстожительствѣ, имени, отчествѣ и фамиліи каждаго члена, а также о занимаемой имъ по правленію должности (ред.)

3. Первымъ дѣйствіемъ правленія должно быть представленіе губернатору или градоначальнику в печатныхъ или писанныхъ копій устава общества (ред.).

32. Распорядители или правленіе обязаны немедленно заявлять губернатору или градоначальнику, или же начальнику мѣстной полиціи о каждомъ измѣненіи въ составѣ распорядителей или правленія общества и о закрытіи самого общества.

1. Если отдѣленіе зарегистрировано въ установленномъ порядкѣ общества желаетъ приобрести самостоятельныя права юридического лица и связь съ обществомъ имѣло бы только по наименованію, то такое отдѣленіе должно быть разсматриваемо, какъ самостоятельное общество, и регистрируемо по мѣсту нахождения его управленія. (Разъясненіе деп. общ. д. М-ва В. д. губернаторамъ 23 сентября 1906 г.)

2. Въ цѣляхъ большей освѣдомленности губернскихъ начальствъ о дѣятельности въ предѣлахъ вѣренныхъ имъ губерній разныхъ обществъ, департаментъ общихъ дѣлъ проситъ губернаторовъ, по полученіи заявленія объ открытіи мѣстнымъ обществомъ отдѣленій въ другихъ губерніяхъ, сообщать объ этомъ незамедлительно начальству подлежащихъ губерній. (Ц. М-ва В. д. 23 сент. 1906 г.)

3. Согласно ст. 638 и 866 общ. учр. губ. подъ начальниками полиціи законъ разумѣеть: въ городахъ—градоначальника или полиціймейстера, въ уѣздахъ—исправника. Требуемыя ст. 32 заявленія слѣдуетъ дѣлать только этимъ лицамъ но не полицейскимъ приставамъ (ред.)

4. Заявленіе объ открытіи отдѣленія должно быть подкрѣплено приложеніемъ одного печатнаго экз. устава общества, выписи изъ журнальнаго постановленія соответствующаго органа общества и другихъ, согласно уставу документовъ; въ заявленіи должно быть указано лицо (или лица), уполномочиваемое на открытіе отдѣленія.

5. О каждой перемѣнѣ адреса своего правленія сообщать губернатору или градоначальнику немедленно (ред.)

33. О закрытіи обществъ, въ дѣятельности коихъ допущено нарушение требованій статей 6—8, 10, 19, 31 и 32, а также обществъ уклонившихся отъ указанныхъ въ ихъ уставахъ (ст.ст. 10 и 23) или заявленіяхъ (ст. 18) условій ихъ дѣятельности, и такихъ, объ учрежденіи коихъ не было заявлено въ порядкѣ, установленномъ статьями 17, 18 и 22, губернаторъ или градоначальникъ предлагаетъ на разрѣшеніе губернскаго или городского по дѣламъ объ обществахъ присутствія.

34. Въ случаѣ обнаружившихся въ дѣятельности общества, образованнаго съ соблюденіемъ установленнаго порядка, отступленій отъ

закона или уклоненій отъ обязательныхъ для общества, согласно уставу или заявленію учредителей (ст. ст. 10, 18 и 23), условій его дѣятельности, губернатору или градоначальнику предоставляется, до внесенія дѣла о закрытіи общества въ губернское или городское по дѣламъ объ обществахъ присутствіе, предложить самому обществу, въ назначенный губернаторомъ срокъ, принять мѣры къ устраненію допущенныхъ обществомъ неправильностей.

35. Если дѣятельность общества угрожаетъ общественной безопасности и спокойствію или принимаетъ явно безнравственное направленіе, губернаторъ или градоначальникъ въ правѣ, пріостановивъ собственною властію дѣйствіе общества, о закрытіи его предложить на разрѣшеніе губернскаго или городскаго по дѣламъ объ обществахъ присутствія.

Независимо дѣйствій, предусматриваемыхъ ст. ст. 33—35 сихъ правилъ, губернатору или градоначальнику принадлежитъ право привлеченія виновныхъ лицъ къ судебной отвѣтственности въ порядкѣ ст. 124 Угол. Улож. по продолж. 1908 г., по соглашенію, въ надлежащихъ случаяхъ, съ начальствомъ виновныхъ лицъ (ред.).

36. Предварительно разсмотрѣнія въ губернскомъ или городскомъ по дѣламъ объ обществахъ присутствія внесеннаго въ оное дѣло можетъ, быть производимо мѣстное дознаніе по распоряженію губернатора или градоначальника или, по порученію присутствія, однимъ изъ его членовъ.

Мѣстное дознаніе можетъ быть, по распоряженію губернатора или градоначальника, производимо и независимо отъ вопроса о передачѣ дѣла на разсмотрѣніе присутствія, а именно при направленіи дѣла въ порядкѣ ст. 34 сихъ правилъ при устраненіи обществомъ допущенныхъ неправильностей (Ред.).

37. О днѣ слушанія дѣла въ губернскомъ или городскомъ по дѣламъ объ обществахъ присутствія извѣщаются заинтересованныя въ немъ лица, подавшія заявленіе объ образованіи общества, или распорядители и члены правленія общества. Неявка ихъ въ засѣданіе не останавливаетъ разсмотрѣнія дѣла, а явившіяся допускаются къ представленію присутствію словесныхъ объясненій.

Заинтересованныя лица могутъ, если они на то уполномочены учредителями и распорядителями общества, вносить, съ разрѣшенія присутствія, для устраненія выяснившихся преиятствій къ регистраціи, редакціонныя поправки въ разсматриваемый проектъ новаго или измѣняемаго устава (Ред.).

38. Определенія губернскаго или городскаго по дѣламъ объ обществахъ присутствія могутъ быть обжалованы лицами, подавшими заявленіе объ образованіи общества, или представителями общества, если оно образовалось, въ двухнедѣльный со времени объявленія имъ сего определенія срокъ, въ первый департаментъ Правительствующаго Сената. Жалобы подаются въ губернское или городское по дѣламъ объ обществахъ присутствіе и представляются губернаторомъ, съ объясненіями присутствія, въ Пр. Сенатъ.

Объявленіе определенія можетъ быть, по просьбѣ заинтересованныхъ лицъ, замѣнено выдачею имъ копій того определенія. (Ред.).

39. Губернаторъ или градоначальникъ, если не признаетъ возможнымъ согласиться съ рѣшеніемъ большинства членовъ губернскаго или городскаго по дѣламъ объ обществахъ присутствія, пріостанавливаетъ

исполненіе означеннаго рѣшенія и безотлагательно представляетъ дѣло Министру Внутреннихъ дѣлъ, который или предлагаетъ губернатору или градоначальнику о приведеніи рѣшенія въ исполненіе или входитъ въ Пр. Сенатъ съ представленіемъ объ отмѣнѣ онаго.

40. Всѣ дѣла объ обществахъ разрѣшаются въ первомъ департаментѣ Пр. Сената окончательно, по выслушаніи заключенія оберъ-прокурора, большинствомъ голосовъ присутствующихъ сенаторовъ, въ случаѣ же равенства голосовъ—по мнѣнію, принятому сенаторомъ исполняющимъ обязанности первоприсутствующаго.

II. Временныя правила о профессиональныхъ обществахъ.

Всѣ свѣдѣнія и указанія заинтересованнымъ лицамъ сообщаются и преподносятся старшимъ фабричнымъ инспекторомъ губерніи.

Общія правила указа 4 марта 1906 г. касающіяся всѣхъ обществъ и союзовъ.

Отд. III. Статью 124 Высоч. утв. 22 марта 1903 г. уголовного уложенія изложить слѣдующимъ образомъ.

Ст. 124. Виновный въ образованіи союза обществъ или общества, не исключая и профессиональнаго, или въ управленіи имъ или же въ участіи въ ономъ, безъ соблюденія или съ нарушеніемъ установленныхъ закономъ правилъ, а равно служащій, виновный въ нарушеніи законнаго распоряженія власти, запрещающаго ему образованіе общества или участіе въ немъ, наказывается: арестомъ на срокъ не свыше трехъ мѣсяцевъ или денежною пеней не свыше трехсотъ рублей.

Если же виновный образовалъ союзъ обществъ или общество, не исключая и профессиональнаго, или участвовалъ въ ономъ: 1) завѣдомо, что союзъ обществъ или общество преслѣдуетъ цѣли, воспрещенныя закономъ уголовнымъ или противныя общественной нравственности или же угрожающія общественному спокойствію или безопасности, или же завѣдомо, что общество служащихъ, указанныхъ въ статьѣ 9 временныхъ правилъ объ обществахъ и союзахъ, преслѣдуетъ цѣли, воспрещенныя статьею 10 тѣхъ же правилъ; 2) завѣдомо, что союзъ обществъ или общество, преслѣдующіе политическія цѣли, или профессиональное общество управляется учрежденіями или лицами, находящимися за границею; 3) завѣдомо, что союзъ общества или общество не разрѣшены, воспрещены или закрыты подлежащею властью, или что дѣйствіе ихъ въ установленномъ порядкѣ приостановлено; 4) завѣдомо, что союзъ обществъ или общество принимаетъ особыя мѣры для сокрытія своего существованія или преслѣдуемыхъ имъ цѣлей или порядка его управленія или лицъ, принимающихъ участіе въ управленіи, то оно наказывается: заключеніемъ въ крѣпости на срокъ не свыше одного года или заключеніемъ въ тюрьмѣ.

Сему же наказанію подлежатъ и виновные въ образованіи союза обществъ служащихъ, указанныхъ въ статьѣ 9 временныхъ правилъ объ обществахъ и союзахъ, союза профессиональныхъ обществъ или въ

участіи въ такихъ союзахъ или въ открытіи отдѣленія профессиональнаго общества, съ особымъ отъ общества управленіемъ, или участіи въ такомъ отдѣленіи.

Отд. VI. Тѣ постановленія временныхъ правилъ объ обществахъ и союзахъ (отд. I), кои касаются пріостановленія дѣйствія и закрытія обществъ и союзовъ и послѣдствій такихъ мѣръ, распространить и на союзы и общества, образовавшіеся до обнародованія настоящаго узаконенія, если въ ихъ уставахъ, утвержденныхъ установленнымъ порядкомъ, не содержится иныхъ по этому предмету опредѣленій.

Спеціальныя постановленія уставовъ отдѣльныхъ обществъ, не имѣющихъ своею задачею полученія прибыли отъ веденія какого-либо предпріятія и возникшія до изданія закона 4 марта 1906 г., не утрачиваютъ и въ настоящее время своей обязательной силы, такъ какъ на основаніи отд. VI сего закона постановленія онаго даже по столь существеннымъ предметамъ, какъ пріостановленіе дѣйствія и закрытіе обществъ и союзовъ и послѣдствія такихъ мѣръ, не распространяются, однако, на общества и союзы, образовавшіеся до обнародованія настоящаго узаконенія, если въ ихъ уставахъ, утвержденныхъ установленнымъ порядкомъ, содержатся нныя по этимъ предметамъ опредѣленія. (Разъясненіе Пр. Сената, (ц. м. в. д. 23 іюля 1906 г., № 25).

Образцы заявленій объ учрежденіи обществъ и союзовъ.

1. *Заявленіе объ учрежденіи организацій, преслѣдующихъ цѣли прибыли (трудоу. артелей, потребительныхъ обществъ, ссудо-сберегательныхъ кассъ и т. д.).* Для этихъ организацій порядокъ разрѣшенія остался прежній. Заявленіе объ утвержденіи уставовъ подается губернатору или градоначальнику, по мѣсту нахождения общества. На заявленіе должно быть наклеено двѣ гербовыя марки, по 75 коп. каждая. Къ заявленію долженъ быть приложенъ, въ двухъ экземплярахъ проектъ устава открываемаго учрежденія; на каждый листъ обонхъ экземпляровъ проекта должно быть приложено по гербовой маркѣ въ 75 коп. По утвержденіи устава губернаторъ (градоначальникъ) одинъ экземпляръ проекта оставляетъ у себя, а другой возвращаетъ учредителямъ съ своей надписью объ утвержденіи. Его Превосходительству Господину N-му губернатору (градоначальнику).

Такихъ-то (имя, отчество и фамилія cadaго) жительствующихъ (указать подробный адресъ cadaго).

З А Я В Л Е Н І Е.

Просимъ Ваше Превосходительство утвердить представляемый при семъ въ двухъ экземплярахъ проектъ учреждаем... нами (точное наименованіе учрежденія).

Годъ, мѣсяць и число.

Подпись (имя, отчество и фамилія cadaго).

2. *Заявленіе объ образованіи общества, не имѣющаго права юридическаго лица.* Заявленіе должно быть оплачено двумя гербовыми марками по 75 коп. каждая. Если гербоваго сбора не приложено, то заявленіе остается безъ разсмотрѣнія и двухнедѣльный срокъ на право открытія дѣйствій исчисляется со дня оплаты заявленія гербовымъ сборомъ.

Его Превосходительству Господину N-му губернатору (градоначальнику).

Такихъ-то (имя, отчество и фамилія каждого), жительствоющихъ (указать подробный адресъ каждого).

З А Я В Л Е Н І Е.

Доводимъ до свѣдѣнія Вашего Превосходительства, что мы ниже-подписавшіеся, по истеченіи двухъ недѣль со дня подачи настоящаго заявленія, учреждаемъ общество подъ названіемъ (такое-то). Цѣль общества: (такая-то).

Имена, отчества, фамиліи, званія и мѣста жительства учредителей общества: (ими, отчество, фамилія, званію и мѣсто жительства каждого учредителя).

Районъ дѣйствій общества: (вся имперія, такая-то губернія, такой-то уѣздъ городъ или селеніе, такая-то волость и т. д.)

Порядокъ избранія распорядителя общества и мѣсто его нахождения (указать этотъ порядокъ, какъ онъ опредѣленъ учредителями; напримѣръ: „распорядитель избирается общимъ собраніемъ членовъ общества на одинъ годъ и находится тамъ-то (адресъ его)“).

Способъ образования и пополненія правленія общества и мѣсто его нахождения (указать порядокъ, какъ онъ опредѣленъ учредителями; напримѣръ: „правленіе избирается общимъ собраніемъ членовъ общества на одинъ годъ въ числѣ столькихъ-то лицъ. Правленіе будетъ находиться тамъ-то (адресъ его). На случай выбитія членовъ правленія до срока общимъ собраніемъ членовъ избираются три кандидата въ члены правленія“).

Порядокъ вступленія и выбитія членовъ (указать порядокъ какъ онъ опредѣленъ учредителями; напримѣръ: „лица желающіе вступить въ члены общества, принимаются въ него правленіемъ, при чемъ требуется письменное заявленіе о желаніи вступить въ члены общества и рекомендація столькихъ-то членовъ общества. Лица, вступившія въ члены общества, выбываютъ изъ числа членовъ общества во всякое время, по собственному желанію“).

Годъ, мѣсяць, число.

Подпись.

Примѣчаніе. 1) Къ заявленіямъ объ образованіи этихъ обществъ не требуется прилагать устава общества. Достаточно сообщенія указанныхъ свѣдѣній, которыя слѣдуетъ редактировать въ опредѣленной, но достаточно общей формѣ чтобы не стѣснить дѣятельность общества совершенно излишней регламентаціей.

2) Отъ желанія самихъ учредителей зависитъ, какой типъ организациі общества она избираютъ: будетъ ли оно имѣть коллегіальное правленіе или же единоличнаго распорядителя. Въ зависимости отъ принятаго рѣшенія и въ заявленіи слѣдуетъ указать одинъ изъ этихъ способовъ.

3) Примѣнительно къ помѣщенной формѣ заявленія объ учрежденіи общества, должны (ст. 19 правилъ) подаваться заявленія и въ случаяхъ предполагаемыхъ измѣненій въ организациі и дѣятельности общества.

3. *Заявленіе о регистраціи уставаго общества, имѣющаго права юридического лица.* Заявленіе должно быть оплачено двумя гербовыми марками, по 75 коп. каждая. Къ заявленію должны быть приложены два экземпляра проекта устава, завѣренные учредителями; на каждый листъ обоихъ экземпляровъ проекта должно быть приложено по гербовой маркѣ въ 75 коп.

Его Превосходительству Господину N-му губернатору (градоначальнику).

Такихъ-то (имя, отчество и фамилія каждаго), живельствующихъ (указать подробный адресъ каждаго).

З А Я В Л Е Н І Е.

Просимъ Ваше Превосходительство о регистраціи учреждаемаго нами (такого-то) общества; при семъ представляемъ:

а) завѣренный нами проектъ устава общества въ двухъ экземплярахъ;

б) квитанцію скаго Казначейства отъ . . . дня, мѣсяца и года за № о взносѣ 6 руб. 25 к. публикаціонныхъ денегъ.

Такому-то лицу довѣряемъ подачу настоящаго заявленія, явку въ засѣданіе Присутствія для дачи объясненій и производства, если понадобится, редакціонныхъ поправокъ въ проектъ устава, а также полученіе устава съ надписью о внесеніи общества въ реестръ.

Годъ, мѣсяць, число.

Подписи (звание, имя, отчество и фамилія каждаго).

Подписи (только на заявленіи, а не на проектахъ устава) должны быть засвидѣтельствованы нотаріусомъ въ смыслѣ ихъ собственноручности и законной къ совершенію актовъ правоспособности подписавшихъ лицъ.

Примѣчаніе 1. При измѣненіи устава заявленіе пеходитъ отъ правленія общества и подписывается предсѣдателемъ и секретаремъ правленія, безъ нотаріальнаго посвидѣльствованія, а вмѣсто представленія квитанціи казначейства представляется: а) выписъ изъ соответствующаго журнала общаго собранія и б) подлинный уставъ (сравни примѣч. 3 къ ст. 27)

Примѣчаніе 2. Публикаціонныя деньги вносятся однимъ изъ учредителей при такомъ заявленіи: Въ ское казначейство. Такого-то заявленіе. Прилагаю 6 руб. 25 к. на публикацію о регистраціи такого-то общества, прошу изъ нихъ зачислить 3 руб. 25 к. въ доходъ Сенатской типографіи, а 3 руб. въ доходъ Киевской губернской типографіи и выдать мнѣ надлежащую о томъ квитанцію. Подпись.

Примѣчаніе 3. Въ силу п. 2 ст. 75 Уст. Герб. Сб., всѣ переписки разрѣшенныхъ въ установленномъ порядкѣ благотворительныхъ обществъ а равно и прилагаемые къ перепискамъ документы освобождаются отъ гербоваго сбора; правило это не распространяется, однако, на переписки учредителей благотворительнаго общества до вослѣдованія регистраціи такового.

Схема проза устава общества.

1. (Заголовокъ). Уставъ общества такого.

Къ названію общества примѣнимы разнообразныя термины: кружокъ, собраніе, общество, клубъ, попечительство, касса и т. п.; слѣдуетъ избѣгать такихъ выраженій, какъ союзъ или товарищество, ибо они имѣютъ специальное значеніе.

2. Цѣль общества—такая-то или такія-то

3. Районъ дѣятельности общества (вся имперія, такой-то городъ, уѣздъ, мѣстечко или селеніе, такая-то губернія или губерніи, волость).

Слѣдуетъ избѣгать неопредѣленныхъ выраженій, какъ напр. „г. Киевъ и окружающія его дачныя мѣста“ или „г. Умань и его окрестности“.

4. Способъ дѣятельности общества, напр. открытіе и содержаніе такихъ то учреждений, устройство курсовъ, образованіе капиталовъ, взносъ денегъ за право ученія, устройство спортивныхъ упражненій и т. п. Если предполагается для усиленія средствъ, устройство платныхъ развлеченій (такихъ-то), то нужно сказать, что оно требуетъ, въ каждомъ отдѣльномъ случаѣ исходатайствованія надлежащаго разрѣшенія. Здѣсь умѣстно перечислить всѣ источники, изъ коихъ общество разсчитываетъ имѣть средства, необходимыя для его цѣлей, а также указать права общества въ порядкѣ ст. 20 правилъ. Если районъ общества не ограничивается городской чертой, то упоминая о правѣ отчужденія недвижимости, слѣдуетъ внести оговорку, что право это осуществляется общими законами и частными ограниченіями, предусмотрѣнными для отдѣльныхъ мѣстностей имперіи.

5. Имена, отчества, фамиліи, званіе и мѣстожительства каждаго учредителя.

Въ перечень вносятся лишь лица, отъ имени коихъ подается заявленіе о регистраціи. Для опредѣленія мѣста жительства городскихъ жителей достаточно указать названіе города, а прочихъ—названіе поселенія уѣзда и губерніи.

6. Порядокъ вступленія членовъ такой-то (напр.: «лица, желающіе вступить въ число членовъ общества, принимаются правленіемъ по письменному заявленію» или «членами общества считаются лица, внесшіе такой-то вступительный и годичный взносы»).

Здѣсь умѣстна оговорка о категоріяхъ лицъ не могущихъ войти въ составъ общества.

7. Порядокъ выбытія членовъ такой-то (напр.: «члены, не уплатившіе своего взноса въ теченіе года, считаются выбывшими изъ общества; члены могутъ быть исключены по постановленію общаго собранія, будутъ проявлять вредную для общества дѣятельность»).

8. Размѣръ членскихъ взносовъ такой-то (напр.: «по 1 руб. въ годъ», по 25 коп. въ мѣсяцъ», по 2 копейки въ годъ съ каждой кв. саж. владѣемой земли», по 1% съ получаемаго содержанія» и т. п.)

Здѣсь (или въ п. 6) можно коснуться раздѣленія членовъ на категоріи по ихъ правамъ и обязанностямъ.

9. Порядокъ уплаты членскихъ взносовъ такой-то (напр.: вносятся не позднѣе 1 марта въ кассу общества» или «удерживаются ежемѣсячно при выдачѣ жалованья» и т. п.).

10. Составъ правленія такой-то (напр.: правленіе состоитъ изъ столькохъ-то лицъ, выбирающихъ на весь срокъ своихъ полномочій изъ своей среды предсѣдателя, секретаря и казначея и т. п.»).

Правящему органу присваиваютъ иногда наименованія комитета бюро, совѣта, совѣта старшинъ и т. д.

11. Способъ образованія правленія такой-то (напр.: «члены правленія избираются общимъ собраніемъ на 2 года; пооловина членовъ ежегодно и, притомъ, по истеченіи перваго года по жребію, а по истеченіи каждаго слѣдующаго года—по старшинству избранія, выбываетъ и замѣщается вновь избранными лицами и т. п.»).

12. Способъ пополненія правленія такой-то (напр.: «кромѣ членовъ правленія общее собраніе избираетъ на тотъ-же срокъ столько-то

кандидатовъ, которые замѣщаютъ членовъ правленія, выбывшихъ до срока и т. п. »).

13. Предметы вѣдѣнія правленія такіе-то (напр.: «правленіе является представителемъ общества во всѣхъ сношеніяхъ, исполнительнымъ органомъ общаго собранія, ведетъ хозяйство и дѣла, учетъ личнаго состава общества; приходо-расходуетъ средства общества, заботится о соблюденіи устава и т. п. »).

Весьма полезно указать въ уставѣ, что правленію предоставляется особыми постановленіями общихъ собраній, совершеніе отъ имени общества всякихъ актовъ, договоровъ и обязательствъ, а также выдача довѣренности на веденіе дѣлъ въ судебныхъ и иныхъ установленіяхъ.

14. Мѣстонахожденіе правленія въ такомъ-то городѣ или иномъ населенномъ пунктѣ.

15. Время созыва общихъ собраній (напр.: «годовыя не позднѣе 1 мая, экстренныя по мѣрѣ надобности »).

16. Порядокъ созыва общихъ собраній (напр.: «общія собранія созываются правленіемъ по своему усмотрѣнію; по мотивированнымъ требованіямъ администраціи, ревизіонной комиссіи; по письменному заявленію столько-то членовъ общества и т. п. »).

Здѣсь нужно указать число участниковъ, безъ коихъ собраніе не можетъ считаться законнымъ, и пояснить, какія права предполагается предоставить вторичнымъ собраніямъ.

Въ мѣстностяхъ, на которыя распространено дѣйствіе чрезвычайной или усиленной охраны, правленіе обязано доводить каждый разъ заблаговременно до свѣдѣнія начальника мѣстной полиціи о днѣ, часѣ, мѣстѣ и предметахъ занятій предстоящаго общаго собранія.

17. Предметы вѣдѣнія общихъ собраній (напр. избраніе должностныхъ лицъ общества, исключеніе членовъ, утвержденіе смѣтъ, отчетовъ и инструкцій для должностныхъ органовъ и лицъ, рѣшеніе вопросовъ объ открытіи отдѣленій, объ имѣненіи устава, о закрытіи общества и т. д. Обсужденіе вопросовъ не должно выходить изъ рамокъ, ограниченныхъ задачами общества. Желательно указать, какимъ большинствомъ голосовъ рѣшаются дѣла и какимъ способомъ (баллотировка закрытая или открытая, записки).

18. Порядокъ веденія отчетности (напр. приходо-расходная отчетность ведется правленіемъ, контролируется періодически ревизіонной комиссіей, избираемой общимъ собраніемъ ежегодно въ числѣ 3 членовъ и 2 къ нимъ кандидатовъ. Годовые отчеты, по утвержденіи ихъ общимъ собраніемъ, могутъ быть публикуемы въ періодическихъ изданіяхъ. Копіи годовыхъ отчетовъ представляются въ 2 экз. губернатору).

Примѣнительно къ ст. 444 уст. общ. призр., общества обязаны доставлять губернатору отчеты о дѣйствіяхъ своихъ, капиталахъ, доходахъ, расходахъ, имуществвахъ, учрежденіяхъ и предпріятіяхъ.

19. Порядокъ измѣненія устава такой-то (напр.: вопросы объ измѣненіи устава рѣшаются общимъ собраніемъ, по порученію коихъ правленіе возбуждаетъ ходатайство въ порядкѣ новой регистраціи).

20. Порядокъ открытія территоріальныхъ отдѣленій (если таковыя предполагаются), а также порядокъ ихъ дѣятельности (правлящій органъ: общія собранія); права и обязанности отдѣленій; порядокъ отчетности для нихъ.

21. Порядокъ закрытія общества (и его отдѣленій).

Общества могутъ быть закрываемы: а) по постановленію общаго собранія, б) съ уменьшеніемъ числа членовъ, когда ихъ останется менѣе трехъ и в) по опредѣленію губернскаго (городскаго) по дѣламъ объ обществахъ присутствія. Союзы и общества, имѣющія отдѣленія, могутъ быть закрываемы также по распоряженію Министра внутреннихъ дѣлъ.

22. Судьба имущества общества, прекратившаго свое существованіе.

Если принадлежавшее обществу имущество служило для личныхъ удобствъ и выгодъ членовъ общества, то упоминать въ уставѣ о судьбѣ этого имущества излишне, ибо она предусмотрена закономъ (ст. 29 отд. I правилъ 4 марта 1906 г.). Судьба остальнаго имущества должна быть въ самомъ уставѣ указана точно и опредѣленно, иначе такое имущество поступаетъ, за исключеніемъ законно образованныхъ специальныхъ фондовъ, въ вѣдѣніе правительства.

Желательно, чтобы уставъ содержалъ указанія на способъ (и сроки) ликвидаціи имущества и на порядокъ удовлетворенія долговыхъ и иныхъ обязательствъ общества.

23. Подписи учредителей (имя, отчество и фамилія каждого), завѣряющихъ проектъ устава (оба экземпляра).

Нотаріальнаго посвидѣтельствованія подписей здѣсь не требуется.

Оба экз. проекта устава должны быть подписаны всеми учредителями, подающими заявленіе.

Б. Разныя свѣдѣнія.

Сравнительная табель чиновъ гражданскихъ съ чинами военными, морскими и придворными.

Классы.	Чины Гражданскіе.	Соотвѣтствующіе чины			Титулы
		Военные.	Морскіе.	Придворные.	
1	Канцлеръ.	Генераль-Фельдмаршалъ.	Генераль-Адмиралъ.	—	Высокопревосходительство.
2	Дѣйствительный Тайный Совѣтникъ.	Генераль-отъ-кавалерій, отъ-Инфантерій и отъ Артиллерій, инженеръ-генералъ.	Адмиралъ.	Оберъ-Камергеръ, Оберъ-Гофмаршалъ, Оберъ-Шталмейстеръ, Оберъ-Егермейстеръ, Оберъ-Гофмейстеръ, Оберъ-Шенкъ, Оберъ-Церемоніймейстеръ. если лицо носящее сіе званіе, имѣетъ чинъ 2-го класса, Оберъ-Форшнейдеръ. если лицо, носящее сіе званіе, имѣетъ чинъ 2-го класса.	

Классы.	Чины Гражданскіе.	Соотвѣтствующіе чины.			Городы.
		Военные.	Морскіе.	Придворные.	
3	Тайный Совѣтникъ,	Генералъ-Лейтенантъ.	Вице-Адмиралъ.	Гофмаршалъ, Штабмейстеръ, Егермейстеръ, Гофмейстеръ, Оберъ-Церемоніймейстеръ, Оберъ-Форшнейдеръ.	Превосходительство.
4	Дѣйствительный Статскій Совѣтникъ.	Генералъ-Маіоръ.	Контръ-Адмиралъ.	—	Превосходству.
5	Статскій Совѣтникъ.	—	—	Церемоніймейстеръ.	Высшій городъ.
6	Коллежскій Совѣтникъ.	Полковникъ.	Капитанъ 1-го ранга.	—	Высокoblагородіе.
7	Надворный Совѣтникъ.	Подполковникъ.	Капитанъ 2-го ранга.	—	
8	Коллежскій Ассесоръ.	Капитанъ и Ротмистръ.	—	—	
9	Титулярный Совѣтникъ	Штабсъ-Капитанъ и Штабъ-Ротмистръ.	Лейтенантъ.	—	Благородіе.
10	Коллежскій Секретарь.	Поручикъ.	Мичманъ.	—	
11	Карабельный Секретарь.	—	—	—	
12	Губернскій Секретарь.	Подпоручикъ и Корнетъ.	—	—	
13	Провинціальныи Секретарь.	Прапорщикъ.	—	—	
	Сенатскій Регистраторъ.				
14	Синодскій регистраторъ и Кабинетный Регистраторъ.	—	—	—	
	Коллежскій Регистраторъ.				

Примѣчаніе: Чинъ маіора, состоянній въ VIII классѣ, исключень изъ разряда штабъ-офицерскихъ чиновъ, а чинъ прапорщика исключень изъ ряда чиновъ постоянной службы во всѣхъ войскахъ.

Церковная іерархія.

Монашествующее духовенство.

1. Митрополитъ.
2. Архіепископъ.
Титулъ—Высокопреосвященство.
3. Епископъ. *Титулъ—Преосвященство.*
4. Архимандритъ
5. Игумень.
Титулъ—Высокопреподобіе.

Бѣлое духовенство.

6. Протоіерей. *Титулъ—Высокопреподобіе.*
7. Іерей или священникъ. *Титулъ—Преподобіе.*
8. Протодіаконъ.
9. Діаконъ.

Сроки выслуги для получения слѣдующихъ гражданскихъ чиновъ: изъ XIV въ XII классъ, изъ XII въ X, изъ X въ IX и изъ IX въ VIII по 3 года, а затѣмъ изъ VIII (коллежскаго ассесора) въ слѣдующіе, до V клас. са включительно,—по 4 года, Удостоившемуся Именного Высочайшаго благоволенія убавляется годъ изъ установленныхъ сроковъ. Для производства въ чаны выше статскаго совѣтника (V кл.) никакого срока не полагается, и пожалованіе въ оныя зависитъ единственно отъ Высочайшаго соизволенія.

Права состоянія, пріобрѣтаемыя съ производствомъ въ чины: въ XIV-классный чинъ—*личное почетное гражданство* въ чинъ IX класса (титулярнаго совѣтника)—*личное дворянство*: въ чинъ IV класса (дѣйствительнаго статскаго совѣтника)—*потомственное дворянство*.

Лица состоящія на службѣ гражданской или военной чрезъ пожалованіе ихъ *орденами*, пріобрѣтаютъ, безъ различія рода ихъ происхожденія, дворянство, *личное*—при пожалованіи орденами св. Анны 2, 3 или 4 степени и св. Станислава 2 или 3 степени, *потомственное*—при пожалованіи однимъ изъ остальныхъ орденовъ или первыми степенями св. Анны, и св. Станислава или же св. Владимира 3-й степени. Купцы чрезъ пожалованіе орденами пріобрѣтаютъ только *потомственное почетное гражданство*, если раньше не имѣли высш. званія.

Краткій перечень содержанія XVI-ти томовъ свода законовъ Россійской Имперіи.

Томъ I, изд. 1892 г., ч. 1. Основные Государственные Законы (о священнхъ правахъ и преимуществахъ Верховной Самодержавной власти: учрежденіе объ Императорской Фамиліи).—**Ч. 2.** Учрежд. Госуд. Совѣта, Совѣта министровъ, Полож. о выборахъ въ Госуд. Думу, правила о порядкѣ разсмотр. Государств. росписи доходовъ и расходовъ, учрежд. Правит. Сената, министерствъ, комитета о службѣ чиновъ гражданского вѣдомства и о наградахъ, изд. 1906 г., см. *Продолж.*, канцеляріи по принятію и направленію прошеній, жалобъ, на Высочайшее имя приносимыхъ, изд. 1906 г., см. *Продолж.*, учрежд. орденовъ и др. знаковъ отличія. По I-му т. см. *Продолж.*, 1906 г.—**Томъ II**, Губернск. учрежд., изд. 1892 г.; общее учрежд. губернскаго; полож. о губернск. и уѣздн. земскихъ учрежд.; городовое полож.; учрежд. управленія губ. Царства Польскаго; учрежд. управленія Кавказскаго края; врем. полож. объ упр. Закаспійск. обл., изд. 1896 г., полож. объ упр. Туркест. края, обл. Акмолинск., Семипалатинск., Семирѣченск., Уральск. и Тургайск.; учрежд. Сибирское; положен. объ инородцахъ, гражд. упр. казаковъ. По II-му т. см. *Продолж.*

1903 и 1906 гг.—**Томъ III**, изд. 1896 г. Уставъ о службѣ по опредѣл. отъ правит.; уставы о пенсіяхъ и единовремен. пособіяхъ; полож. объ особыхъ преимущ., гражд. службы въ отдаленныхъ мѣстностяхъ и въ губерн. западн. и Царства Польскаго; уставы эмеритальныхъ кассъ гражд. вѣд.—**Томъ IV**. Уставъ о воинской повинности, изд. 1897 г.; къ нему *Продолж.* 1906 г.; уставъ о земскихъ повинностяхъ, изд. 1899 г. и *Продолж.* 1906 г.—**Томъ V**, изд. 1903 г. по *Продолж.* 1906 г. Уставы о прямыхъ налогахъ, о пошлинахъ, объ акцизныхъ сборахъ; положеніе о госуд. квартирномъ налогѣ.—**Томъ VI**, изд. 1904 г. и *Продолж.* 1906 г. Уставъ таможенный. Таможенные тарифы, изд. 1906 г.—**Томъ VII**, изд. 1893 г. Уставъ монетн., изд. 1899 г.; уставъ горный; къ нимъ *Продолж.* 1906 г.—**Томъ VIII, ч. I**. Уставы: лѣсной, изд. 1905 г., о казенныхъ оброчныхъ статьяхъ, изд. 1908 г., и объ управленіи казенными имѣніями въ западн. и прибалт. губ. **Ч. 2**. Уставы счетные, изд. 1857 г. и *Продолж.* 1906 г.—**Томъ IX**, изд. 1899 г., по *Продолж.* 1906 г. Законы о состояніяхъ—съ особымъ приложеніемъ къ тому—Положенія о сельскомъ состояніи.—**Томъ X, ч. I**, изд. 1900 г. по *Продолж.* 1906 г. Сводъ Законовъ Гражданскихъ (матеріальное гражд. право) и положеніе о казенныхъ подрядахъ и поставкахъ. **Ч. 2**. Законы межевые, изд. 1893 г.; къ нимъ *Продолж.* 1906 г.—**Томъ XI, ч. I**. Уставы духовн. дѣлъ иностран. исповѣданій (римско-и армяно-католич., протестан., армяно-григоріанск., караимовъ, евреевъ, магометанъ, ламантовъ и язычн.), изд. 1896 г.; сводъ уставовъ ученыхъ учреждений и учебн. заведеній вѣдомства Министерства Народн Просв., изд. 1893 г., по *Продолж.* къ нимъ 1906 г. **Ч. 2**, изд. 1903 г. и *Продолж.* къ нимъ 1906 г., уставы: кредитный, о векселяхъ, торговый, судопроизводства торговаго, консульскій, уставъ промышленности: 1893 г. по *Продолж.* 1906 г.—**Томъ XII, ч. I**. Уставъ путей сообщенія, изд. 1857 г. и *Продолж.* 1906 г.; общій уставъ россійскихъ желѣзныхъ дорогъ, изд. 1906 г.; уставъ почтовый, изд., 1857 г.; и *Продолж.* 1906 г., уставъ телеграфный, изд. 1876 г., и *Продолж.* 1906 г.; уставъ строительный, изд. 1857 г. и *Продолж.* 1893 г. (сводное); положеніе о взаимномъ страхованіи отъ огня, изд. 1908 г. **Ч. 2**. Уставъ сельскаго хозяйства, изд. 1903 г. по *Продолж.* 1906 г.; положеніе о наймѣ на сельск. работы, изд. 1903 г., полож. о трактирн. промышлѣ, изд. 1906 г.; уставъ о благоустройствѣ въ казенныхъ селеніяхъ; уставы о казачьихъ селеніяхъ.—**Томъ XIII**, изд. 1892 г. по *Продолж.* 1906 г. Уставы: о народномъ продовольствіи, объ обществен. призрѣніи и уставъ врачебный, изд. 1905 г. **Томъ XIV**, изд. 1903 г., по *Продолж.* 1906 г. Уставы: о паспортахъ; положеніе о видахъ на жительство, о цензурѣ и печати, о предупрежденіи и пресѣченіи преступленій, о содержащихся подъ стражею. Уставъ о ссыльныхъ, изд. 1890 г. по *Продолж.* 1906 г.—**Томъ XV**, изд. 1885 г. Уложеніе о наказ. уголовныхъ и исправительныхъ и уставъ о наказаніяхъ, налагаемыхъ мировыми судьями.—къ нимъ *Продолж.* 1906 г.—**Томъ XVI**, изд. 1892 г., по *Продолж.* 1906 г. **Ч. I**. Судебные уставы: учрежденіе судебныхъ установленій; уставъ гражданскаго судопроизводства; положеніе о нотаріальной части; уставъ уголовнаго судопроизводства; правила объ устройствѣ судебной части и производствѣ судебныхъ дѣлъ въ мѣстностяхъ, въ которыхъ введено положеніе о земскихъ участковыхъ начальникахъ. **Ч. 2**. Учрежденіе мѣстныхъ судебныхъ установленій прежняго устройства; законы о судопроизводствѣ и взысканіяхъ гражданскихъ, по *Продолж.* 1902 г., законы о судопроизводствѣ по дѣламъ о преступленіяхъ и проступкахъ. *Продолж.* 1895 г.

ПОЧТОВЫЯ ПРАВИЛА.

Такса вѣсового сбора за пересылку посылокъ и узловъ внутри Имперіи.

1) Въ отношеніи таксы вѣсового сбора все пространство Имперіи раздѣляется на три пояса.

1-й пояс: Европейская Россія съ Закавказьемъ (губерніи: Бакинская, Елисаветпольская, Кутаисская, Тифлисская, Черноморская и Эриванская, области: Дагестанская и Карская и Закатальскій Округъ).

2-й пояс: Западная Сибирь (губерніи: Тобольская и Томская), Туркестанскій край: (области: Самаркандская, Сыръ-Дарьинская и Ферганская) и Закаспійская и Тургайская области.

3-й пояс: Восточная Сибирь (губерніи: Енисейская и Иркутская и области: Якутская, Амурская, Забайкальская и Приморская съ о. Сахалиномъ).

2) Посылки по своему вѣсу подраздѣляются на четыре категоріи. Къ первой категоріи относятся посылки вѣсомъ до 2-хъ фунт., ко второй—посылки вѣсомъ свыше 2-хъ и до 7-ми фунт., къ третьей—посылки свыше 7-ми и до 12-ти фунт. включительно; къ четвертой категоріи—всѣ посылки вѣсомъ свыше 12-ти фунт.

3) Посылки первыхъ трехъ категорій считаются маловѣсными и за пересылку ихъ взимается однообразная плата по каждой категоріи, независимо отъ точнаго вѣса посылки.

Вѣсовой сборъ взимается по нижеслѣдующимъ ставкамъ и размѣрамъ.

	Въ предѣлахъ 1-го пояса.		Изъ перваго пояса во 2-й поясъ.		Изъ перваго пояса въ 3-й поясъ.	
	К.	Р.	К.	Р.	К.	Р.
Первой категоріи (до 2 ф.)	25	—	45	—	65	—
Второй категоріи (свыше 2 до 7 ф.).	45	—	85	1	25	—
Третьей категоріи (свыше 7 до 12 ф.).	65	1	25	1	85	—

За каждый фунтъ и часть фунта сверхъ 12-ти вѣсовой сборъ взимается по разстояніямъ пересылки:

до 500 верстъ	по 5 коп.
свыше 500 " до 1000	по 10 "
" 1000 " до 2000	по 20 "
" 2000 " до 3000	по 25 "
" 3000 " до 4000	по 30 "
" 4000 " до на всякое разстояніе	по 35 "

Разстоянія вчисляются отъ губернскаго (областнаго) города мѣста подачи посылки до губернскаго (областнаго) города—мѣста ея назначенія.

При пересылкѣ посылокъ *вѣсомъ свыше 12-ти фунтовъ* въ предѣлахъ одной губерніи взимается за каждый фунтъ и часть фунта сверхъ 12-ти по 5-ти коп.

Страховой сборъ взимается въ томъ-же размѣрѣ, какъ и за денежные и цѣнные пакеты.

Примѣчаніе. Сборъ за росписку и плата за опечатаніе сургучомъ или опломбированіе посылокъ отменены.

Такса почтовыхъ сборовъ за внутреннюю корреспонденцію.

ВѢСОВОЙ СБОРЪ.

1. За бандерольныя отправленія.

Мѣстныя (городскія) съ печатаными произведеніями, вѣсомъ до 1 лота—1 коп.

Мѣстныя (городскія) съ печатными произведеніями, свыше 1 лота за каждые 8 лотовъ или части 8 лотовъ—2 коп.

Мѣстныя (городскія) съ дѣловыми бумагами и образчиками товаровъ, съ каждыхъ 4 лотовъ или части 4 лотовъ—2 коп.

Иногородныя, съ печатными произведеніями, дѣловыми бумагами и образчиками товаровъ, съ каждыхъ 4 лотовъ, или части 4 лотовъ—2 коп.

Международныя, съ печатными произведеніями, дѣловыми бумагами

и образчиками товаровъ, съ каждыя 50 граммовъ (не полныхъ 4 лота) или части 50 граммовъ—2 коп.

Примѣчаніе I. Низшій размѣръ вѣсового сбора за каждое бандерольное отправленіе опредѣляется: а) съ дѣловыми бумагами: въ 7 коп. для иногороднаго, въ 3 коп. для мѣстнаго и въ 10 коп. для международнаго отправленія, и б) съ образчиками товаровъ—въ 3 коп. для иногороднаго и въ 4 коп. для международнаго отправленія.

2. За не вполне оплаченное бандерольное отправленіе недостающій вѣсовой сборъ взыскивается съ получателя въ двойномъ размѣрѣ.

3. Вовсе неоплаченныя бандерольныя отправленія къ пересылкѣ не допускаются.

2. За закрытое письмо.

Для внутренней корреспонденціи—3 коп.

Для международной корреспонденціи—4 коп.

Съ оплаченнымъ впередъ отвѣтомъ, для внутренней корреспонденціи—6 коп.

Съ оплаченнымъ впередъ отвѣтомъ, для международной корреспонденціи—8 коп.

Примѣчаніе. За неоплаченныя и не вполне оплаченныя открытыя письма взыскивается съ получателя въ двойномъ размѣрѣ сборъ, установленный для открытыхъ писемъ.

3. За закрытое письмо.

Мѣстное (городское) въ С.-Петербургѣ и Москвѣ 5 к., въ прочихъ мѣстахъ—3 коп.

Иногородное (внутреннее) съ каждаго лота или части лота—7 коп.

Международное, съ каждыя 15 граммовъ ($1\frac{1}{2}$ лота) или части 15 граммовъ—10 коп.

Примѣчаніе. За не вполне оплаченное и вовсе неоплаченное закрытое письмо недостающій вѣсовой сборъ взыскивается съ получателя въ двойномъ размѣрѣ.

4. Денежные и цѣнные пакеты.

Вѣсовой сборъ взимается по 7 к. за каждый лоть или часть лота. Страховой сборъ взимается:

За суммы или цѣнности—до 10 руб.	10 коп.
„ „ „ „ свыше 10 до 100 руб.	25 коп.
„ „ „ „ свыше 100 рублей сверхъ указанной платы за первую сотню рублей взимается съ каждой слѣдующей сотни руб. или части этой суммы по 15 коп.	

Примѣчаніе. Сборъ за заказъ и плата за опечатаніе пакетовъ сургучомъ отменены распоряженіемъ Министра Внутреннихъ Дѣлъ.

5) Денежные переводы.

За переводъ денегъ взимается почтовый сборъ въ слѣдующемъ размѣрѣ:

до 25 руб.	15 коп.
свыше 25 руб. до 100 „	25 „
„ 100 „ „ 125 „	40 „
„ 125 „ „ 200 „	50 „
„ 200 „ „ 225 „	65 „
„ 225 „ „ 300 „	75 „
„ 300 „ „ 325 „	90 „
„ 325 „ „ 400 „	1 руб. — „
„ 400 „ „ 425 „	1 „ 15 „
„ 425 „ „ 500 „	1 „ 25 „
„ 500 „ „ 525 „	1 „ 40 и т. д.

Примѣчаніе I. Наибольшій размѣръ суммы каждаго отдѣльнаго перевода ограничивается 5000 рублями, при чемъ разрѣшается принимать отъ одного пода-

ватели на имя одного адресата въ одинъ приемный день неограниченное число такихъ переводовъ.

2. За переводы денегъ по телеграфу на сумму до 500 руб. взимается телеграфный сборъ по тарифу за обыкновенную телеграмму въ двадцать словъ, а на сумму свыше 500 руб. въ двадцать пять словъ.

3. За переводы въ Финляндію почтовый сборъ взимается по той же выше приведенной таксѣ. За переводы денегъ по телеграфу въ Финляндію телеграфный сборъ взимается по тарифу за обыкновенную телеграмму въ двадцать пять словъ независимо отъ суммы перевода.

Сборъ за обратныя росписки въ доставленіи корреспонденціи.

При отправленіи заказной и страховой корреспонденціи съ обратной роспиской (за границу—съ увѣдомленіемъ о полученіи) взыскивается чрезъ наклейку на росписку или увѣдомленіе почтовыхъ марокъ: для мѣстной (городской) корреспонденціи въ С.-Петербургъ и Москвѣ—5 к.; въ остальныхъ мѣстностяхъ Имперіи—3 к.; для иногородной корреспонденціи—7 к.; для международной—10.

Сборъ за корреспонденцію съ наложеннымъ платежомъ.

1. При отправленіи корреспонденціи (мѣстной и иногородной) съ наложеннымъ платежомъ взимается, сверхъ сборовъ: вѣсового, страхового и за заказъ или росписку, еще особая коммисіонная плата по 2 коп. съ каждаго руб. (или части рубля) наложеннаго платежа.

2. Низшій размѣръ коммисіоннаго сбора опредѣленъ въ 10 коп. за порученіе.

3. Наложеніе платежа допускается на заказныя закрытыя письма и бандерольныя отправленія, на цѣнные пакеты и посылки (цѣнные и безъ цѣны).

Примѣчаніе. Корреспонденція съ наложеннымъ платежомъ къ пересылкѣ за границу не допускается.

Сборъ за заявленія (reclamation) о розыскѣ международной корреспонденціи

Заявленія (на печатныхъ бланкахъ по установленной формѣ) о розысканіи рекомендованной корреспонденціи, денежныхъ и цѣнныхъ пакетовъ и посылокъ оплачиваются чрезъ наклейку почтовыхъ марокъ на 10 к.

Примѣчаніе. Заявленія о розысканіи внутренней корреспонденціи оплачиваются чрезъ наклейку почтовыхъ марокъ на 7 коп.

Сборъ за корреспонденцію пересылаемую по эстафетѣ

При пересылкѣ корреспонденціи по эстафетѣ взимаются, сверхъ общеустановленныхъ сборовъ, еще прогонныя и поверстныя деньги, а въ подлежащихъ случаяхъ плата для конвойнаго согласно правиламъ (ст.ст. 866—926 Сб. почт. постановл.)

Сборъ за почтовые знаки оплаты корреспонденции.

1. Почтовые марки, штемпельные конверты и бланки для открытыхъ, закрытыхъ писемъ, денежныхъ переводовъ и бандеролей продаются по нарицательной цѣнѣ съ прибавкою: а) за бланкъ для закрытаго письма и за штемпельный конвертъ—по $\frac{1}{2}$ коп. и б) за бланки для бандеролей: съ 1 коп. штемпелемъ $\frac{1}{4}$ коп. и съ 2 коп. штемпелемъ $\frac{1}{2}$ коп. собственно за бумагу, изъ которой заготовлены.

2. Цѣна бланковъ безъ штемпеля для открытыхъ писемъ назначена по 1 к. за каждые 4 бланка, а для денежныхъ переводовъ по 1 к. за каждые 2 бланка.

Плата за билеты на полученіе корреспонденціи.

За билетъ на полученіе, въ каждомъ текущемъ году, чрезъ довѣренныхъ лицъ, корреспонденціи изъ почтовыхъ учреждений взимается: а) въ столицахъ и Варшавѣ—3 р. для полученія корреспонденціи изъ

всѣхъ экспедицій; б) въ городахъ губернскихъ, областныхъ и Одессѣ—1 руб. 50 коп. и в) въ другихъ городахъ и мѣстахъ—1 руб. За возобновленіе билета въ теченіе года, на который онъ былъ выданъ, взимается 25 копѣекъ.

Предѣльный вѣсъ корреспонденцій.

1) Бандерольнаго отправленія.

Мѣстнаго (городскаго.)	{	съ печатными произведеніями	{	128 лот. (4 фун.).
		съ дѣловыми бумагами		
		съ образчиками товаровъ		27 лотовъ.
Иногороднаго (внутренняго.)	{	съ печатными произведеніями и дѣловыми бумагами		128 лот. (4 фун.).
		съ образчиками товаровъ		27 лотовъ.
Международнаго.	{	съ печ. произв. и дѣл. бум.		2000 гр. (4 ф. 28 л.)
		съ образчик. товаровъ		350 гр. (27 лот.)
		съ обр. шелка въ Италію		100 гр. (непол. 8 л.)

2) Закрытаго письма.

Мѣстнаго (городскаго)	32 лота (1 ф.).
Иногороднаго внутренняго	160 лот. (5 ф.)
Международнаго	неограниченный.

3) Цѣннаго пакета.

Подаваемого закрытымъ	10 фун. (320 л.).
„ открытымъ	20 „ (640 „).

Денежнаго пакета.

Иногор. и междунар. не въ кож. узлѣ	20 фун. (640 л.).
„ „ въ кож. узлѣ	60 „

5) Посылки частной.

Въ Финляндію. { въ мѣста, лежація при лин. жел. дор. 48 ф
 { во всѣ прочія мѣста—24 фунта.
 Въ прочія мѣста Россіи—3 пуда.

Предѣльные размеры бандерольныхъ отправленій.

1) Съ образчиками товаровъ:

Внутреннихъ—въ длину 6 вершковъ, въ ширину 4 вершка и въ вышину 2 вершка.

Международныхъ—въ длину 30 сантим. ($6\frac{3}{4}$ верш.), въ ширину 20 сантим. (не полныхъ $4\frac{1}{2}$ верш.) и въ вышину 10 сантим. (не полныхъ $2\frac{1}{4}$ верш.)

2) Съ дѣловыми бумагами и печатными произведеніями:

Внутреннихъ—10 вершковъ въ каждую сторону.

Международныхъ—45 сантим. (не полныхъ $10\frac{1}{2}$ верш.)

3) Свернутаго въ трубку:

а) съ дѣловыми бумагами и печатными произвед.

Внутренняго—17 верш. въ длину и 2 верш. въ діаметрѣ.

Международнаго—75 сантим. (не полн. 17 вершковъ) въ длину и 10 сантим. (не полн. $2\frac{1}{4}$ верш.) въ діаметрѣ.

б) Съ образчиками товаровъ.

Внутренняго—6 вершковъ въ длину и 3 вершка въ діаметрѣ.

Международнаго—30 сантим. ($6\frac{3}{4}$ верш.) въ длину и 15 сантим. ($3\frac{3}{8}$ верш.) въ діаметрѣ.

Высшій размеръ объявленной цѣнности.

1) Для денежнаго пакета—безъ ограниченія.

2) Для цѣннаго пакета, подаваемого закрытымъ—500 руб.

3) Для цѣннаго пакета, подаваемого открытымъ—15.000 руб.

- 4) Для денежнаго перевода внутри Имперіи на одномъ бланкѣ—5.000 рублей.
- 5) Для денежнаго перевода въ Соединенные штаты Сѣвѣрной Америки на одномъ бланкѣ—194 р. 33 к.
- 6) Для денежнаго перевода въ Болгарію—100 р.
- 7) Для посылки—45.000 р.
- 8) Наложенный платежъ не долженъ превышать—500 р.

Извлеченіе изъ правилъ о порядкѣ приѣма, пересылки и выдачи казенной корреспонденціи.

- 1) Всѣмъ установленіямъ, учрежденіямъ и должностнымъ лицамъ, предоставляется право пересылать безъ оплаты вѣсовымъ сборомъ:
 - а) открытыя письма на бланкахъ казеннаго образца;
 - б) закрытыя письма (пакеты) вѣсомъ до одного фунта;
 - в) съ оплатою только страховымъ сборомъ: денежные пакеты и узлы съ суммами, принадлежащими казнѣ, или заприходованными на счетъ казны,—и
 - г) посылки безъ цѣны—въ бандерольной и закрытой укупоркѣ,

(Привит. Вѣстн. № 178 за 1905 г.)

- 2) Приемъ на почту открытхъ и закрытхъ писемъ и посылокъ безъ платежа вѣсового сбора отъ учреждений коимъ таковое право предоставлено, допускается по всякимъ адресамъ, въ томъ числѣ и на имя частныхъ лицъ, но исключительно по служебнымъ дѣламъ установлений, учреждений и лицъ, упомянутыхъ въ пунктѣ 1.

(Законъ 16 іюня 1905 г. ст. 6).

- 3) Каждое отправленіе, подлежащее льготной пересылкѣ по почтѣ, должно быть опечатано печатью, присвоенной отправляющему учрежденію, или должностному лицу.

(Правила 10 октября 1905 г. п. 1).

- 4) На письмахъ (открытыхъ и закрытыхъ) оттиски печати должны быть мастичные; закрытыя письма, взаменъ мастичной печати, могутъ быть опечатаны облаткой съ изображеніемъ печати, или сургучемъ.

(Тамъ же п. 2).

- 5) Цѣнные (денежные) пакеты и узлы, равно посылки, опечатываются сургучною печатью, или свинцовой пломбой: посылки въ бандерольной укупоркѣ могутъ быть опечатаны мастичной печатью или облаткой.

(Правила 10 октября 1905 г. п. 3).

- 6) Крреспондентамъ всѣхъ правительственныхъ установлений и учреждений предоставляется право пересылать по почтѣ открытыя, безъ оплаты вѣсовымъ сборомъ, письма по адресамъ тѣхъ установлений и учреждений, при которыхъ они состоятъ корреспондентами. Письма эти должны имѣть печатный адресъ установления или учреждения, при которомъ состоитъ корреспондентъ, и мастичный оттискъ печати оныхъ.

(Законъ 16 іюня 1905 г. ст. 7).

7. Казенныя посылки, сдаваемые для пересылки по почтѣ, раздѣляются на 3 категоріи: 1) вѣсомъ до 4 фунтовъ, 2) вѣсомъ до 12 фунтовъ и 3) вѣсомъ до 3 пудовъ.

(Тамъ же, ст. 1, 3 и 4).

- 8) Посылки вѣсомъ до 4 фунтовъ могутъ быть подаваемы на почту въ бандерольной укупоркѣ, т. е. въ оболочкахъ, допускающихъ возможность удостовѣриться въ характерѣ вложенія посредствомъ снятія укупорки безъ ея нарушенія.

(Тамъ же, ст. 15.)

9) Посылки вѣсомъ до 12 фунтовъ подаются на почту обязательно въ мягкой укупоркѣ (холстъ, клеенка, всякая вообще ткань или плотная бумага), дающей возможность удостовѣриться въ характерѣ вложенія на ощупь. Исключенія изъ сего допускаются только для посылокъ Главнаго Штаба съ Высочайшими грамотами, топографическими картами и подлинными съемками. Эти послѣднія посылки вѣсомъ до 12 фунтовъ могутъ быть подаваемы въ твердой укупоркѣ (ящикахъ).

(Тамъ же, ст. 16).

10) Въ посылкахъ вѣсомъ до 4 фунтовъ и до 12 фунтовъ могутъ быть пересылаемы только дѣла и дѣлопроизводственныя бумаги, а также печатныя произведенія, не подлежащія продажѣ, или такія, разсылка коихъ обязательна для казенныхъ учреждений и производится безъ взиманія съ адресата стоимости пересылаемаго предмета

(Правит. Вѣсти. № 178, 1905 г.)

11) Въ посылкахъ вѣсомъ до 3 пудовъ пересылаются: а) вещественныя доказательства по судебнымъ и слѣдственнымъ дѣламъ всѣхъ вѣдомствъ, б) разсылаемые Главнымъ Штабомъ Высочайшія грамоты, топографическія карты и подлинныя съемки и в) гербовые знаки, разсылаемые учреждениями Министерства Финансовъ. Всѣ посылки съ вещественными доказательствами и посылки Главнаго Штаба, упомянутыя въ пунктѣ 9, могутъ быть подаваемы въ твердой укупоркѣ.

(Тамъ же).

Посылки съ гербовыми знаками, на основаніи 369 ст. уст. почт., могутъ быть подаваемы въ твердой укупоркѣ.

(Законъ 16 іюня 1905 г. ст. 23).

12) Право пересылать по почтѣ безъ оплаты вѣсовымъ сборомъ посылки безъ цѣны предоставляется всѣмъ правительственнымъ установленіямъ (т. е. несущимъ обязанности по государственному управленію), состоящимъ на государственной службѣ лицамъ, обязаннымъ по занимаемымъ или должностямъ вести служебную переписку за своею подписью и съ приложеніемъ казенной печати, земскимъ городскимъ и сословнымъ установленіямъ, а равно волостнымъ, сельскимъ, гминнымъ и соответствующимъ имъ управленіямъ.

Общій вѣсъ посылокъ, отправляемыхъ безъ оплаты вѣсовымъ сборомъ каждымъ отдѣльнымъ учрежденіемъ или лицомъ въ одинъ пріемный день, не долженъ превышать одного пуда, кромѣ случаевъ отправленія посылокъ, для которыхъ допускается предѣльный вѣсъ въ 3 пуда (пунктъ 11).

(Правит. Вѣсти. № 178, 1905 г.)

13) Право пересылки бесплатныхъ посылокъ, въ бандерольной укупоркѣ, вѣсомъ до 4 фунтовъ въ каждой, предоставляется: а) казеннымъ учреждениямъ, не несущимъ обязанностей по государственному управленію, (операционнаго, ученаго, богоугоднаго, благотворительнаго и т. п. назначенія); б) ученымъ, учебнымъ, благотворительнымъ и сельскохозяйственнымъ учреждениямъ, состоящимъ въ вѣдѣніи земскихъ, городскихъ и сословныхъ установленій или содержимыхъ на средства оныхъ; в) ученымъ, учебнымъ, благотворительнымъ и инымъ всякаго рода учреждениямъ, на содержаніе коихъ ассигнуются изъ Государственнаго Казначейства денежныя суммы въ видѣ постояннаго пособія, и г) правленіямъ и управленіямъ частныхъ желѣзныхъ дорогъ, но лишь по желѣзнодорожнымъ линіямъ, съ которыми дороги эти находятся въ прямомъ сообщеніи.

Общій вѣсъ посылокъ, отправляемыхъ безъ оплаты вѣсовымъ сборомъ каждымъ изъ поименованныхъ въ настоящемъ пунктѣ учреждений,

кроме указанных под лит. г. не должен превышать 20 фунтов в один приемный день.

(Правит. Вѣсти. № 178, 1905 г.).

14) Общий вѣсъ всей бесплатной корреспонденции, отправляемой Правленіями или Управленіями частныхъ желѣзныхъ дорогъ, не долженъ превышать в одинъ приемный день пяти фунтовъ.

(Законъ 16 Іюня 1905 г. ст. 10).

15) Посылки, кроме задѣланныхъ въ бандерольную укупорку, подаются на почту не иначе, какъ при сопроводительномъ адресѣ. Сопроводительный адресъ составляется учрежденіемъ или лицомъ, отправляющимъ посылку, съ указаніемъ въ сопроводительномъ адресѣ предмета вложенія, наиримѣръ: „съ дѣлами“, „съ планами“, „съ приказами“. Въ подлежащемъ случаѣ указаніе вложенія замѣняется надписью „секретная“.

(Тамъ же, ст. 17).

16) Почтово-телеграфное вѣдомство не принимаетъ участія въ заготовкѣ бланковъ сопроводительныхъ адресовъ.

(Правила 10 Октября 1905 г., п. 10).

17) Цѣнные пакеты и узлы, послѣдніе вѣсомъ до 70 фунтовъ каждый, сдаваемые на почту Государственнымъ Банкомъ и мѣстными его учрежденіями, казначействами и сберегательными кассами, освобождаются отъ платежа, вѣсового и страхового сборовъ.

(Законъ 16 Іюня 1905 г. ст. 21, и цирку. Гл. Упр. 12 Ноября 1905 г. № 110, п. 12).

18) Закрытыя письма и посылки, превышающія установленный для нихъ предѣльный вѣсъ, подлежатъ оплатѣ вѣсовымъ сборомъ по общему тарифу за полный вѣсъ такихъ почтовыхъ отправленій. Изъ правила сего допускается исключеніе для посылокъ съ дѣлами о поземельномъ устройствѣ сельскихъ обществъ и отдѣльныхъ сельскихъ обывателей, высылаемыми по адресамъ центральныхъ установленій, но не болѣе одного тома въ каждой посылкѣ.

(Законъ 16 Іюня 1905 г., ст. 12).

19) Казенныя простыя письма и посылки въ бандерольной укупоркѣ пересылаются по почтѣ вмѣстѣ съ простой частной корреспонденціей, безъ записи въ сопроводительные документы, а въ мѣстахъ назначенія доставляются и выдаются наравнѣ съ частными простыми письмами; въ виду этого учрежденія почтово-телеграфнаго вѣдомства не обязаны наводить справокъ по назначеннымъ отправленіямъ.

(Правила 10 Октября 1905 г., п. п. 14 и 15).

20) Простыя письма (открытыя и закрытыя) и посылки, подлежащія льготной пересылкѣ (п. 1), принимаются на почту общимъ счетомъ подъ росписку почтоваго приемщика въ разносной книгѣ отправляющаго учрежденія или должностного лица.

(Тамъ же п. 6).

21) Казенныя простыя письма съ надписью „секретно“, или „съ документомъ“, или „съ паспортомъ“, принимаются, пересылаются и выдаются какъ обыкновенныя казенныя простыя письма, т. е. безъ записи по документамъ и книгамъ. Отъ отправителей такихъ писемъ зависить сдавать таковыя на почту, для сохранности, заказнымъ порядкомъ, согласно правилу, помѣщенному ниже, въ п. 22,

(Тамъ же, примъ къ п. 15).

22) Закрытыя письма и посылки въ бандерольной укупоркѣ, освобождаемая отъ оплаты вѣсовымъ сборомъ, могутъ быть подаваемы на почту заказнымъ порядкомъ съ оплатою заказа ихъ по общему тарифу

(Законъ 16 Іюня 1905 г., ст. 20).

23) Закрытыя (казенныя) письма и посылки въ бандерольной укупоркѣ, подаваемые заказнымъ порядкомъ, принимаются, пересылаются и выдаются по правиламъ, установленнымъ для частныхъ заказныхъ отправлений.

(Правила 10 Октября 1905 г., п. 16).

24) Въ приемъ денежныхъ и цѣнныхъ пакетовъ и денежныхъ узловъ, а равно закрытыхъ писемъ и посылокъ въ бандерольной укупоркѣ, оплаченныхъ сборомъ за заказъ, выдается общеустановленная почтовая росписка, и затѣмъ приемщикъ уже не долженъ росписываться въ разносной книгѣ отправляющаго учреждения.

(Правила 10 Октября 1905 г., п. 19, и цирку. Главн. Управл. 12 Ноября 1905 г. № 110, п. 8).

25) Посылки подаваемые на почту при сопроводительныхъ адресахъ (п. 15), не записываются въ подавательскую книгу и пересылаются вмѣстѣ съ частными посылками при извѣстїи, въ которомъ обозначаются исходящіе номера означенныхъ (казенныхъ) посылокъ. Эти же №№ представляются въ сопроводительномъ адресѣ вмѣсто № по подавательской книгѣ. Въ мѣстахъ назначенія эти посылки записываются въ книгу ф. № 8 и выдаются адресату подъ росписку на сопроводительномъ адресѣ, при чемъ адресату выдается отрывной купонъ.

(Цирк. Главн. Упр. 12 Ноября 1905 г. № 110, п. 9).

26) Доставка упомянутыхъ въ предыдущемъ пунктѣ посылокъ производится бесплатно учреждениямъ и лицамъ, пользующимся правомъ льготной почтовой пересылки, лишь тамъ, гдѣ почтовое учреждение признаетъ это для себя удобнымъ, во избѣжаніе излишняго скопленія невыданныхъ посылокъ; въ остальныхъ почтовыхъ учрежденияхъ посылки эти не должны быть доставляемы упомянутымъ учреждениямъ и лицамъ, за исключеніемъ того случая, когда они заявятъ желаніе получать посылки на дому за установленную плату.

(Тамъ же, п. 11).

27) Денежные пакеты и узлы со вложеніемъ казенныхъ суммъ, подлежащіе оплатѣ страховымъ сборомъ (п. 1 в.), подаются на почту открыто для перечепа вложенія. Цѣнные пакеты и узлы, подаваемые учреждениями Министерства Финансовъ безъ оплаты страховымъ сборомъ (п. 17), принимаются на почту закрытыми.

(Правила 10 Октября 1905 г., п. п. 20 и 21).

28) На всѣхъ отправленіяхъ, означенныхъ въ пунктѣ 27, должна находиться надпись „со вложеніемъ казенной суммы“, или „со вложеніемъ казенныхъ цѣнностей“.

(Тамъ же, п. 22).

29) Казенные денежные и цѣнные пакеты и денежные узлы выдаются получателямъ исключительно въ почтовыхъ учрежденияхъ.

(Тамъ же, п. 23).

30) Корреспонденція учреждений и лицъ, пользующихся льготными правилами, не принимается для пересылки и доставки по городской (мѣстной) почтѣ.

(Тамъ же, п. 24).

31) Почтово-телеграфное вѣдомство не принимаетъ на себя отвѣтственности за утрату простыхъ писемъ и посылокъ, отправляемыхъ учреждениями и лицами, пользующимися льготной почтовой пересылкой.

(Тамъ же, п. 13).

Законъ 16 Июля 1905 года, о льготной пересылкѣ почтовыхъ отправлений внутри Имперіи, помѣщенъ въ п. т. журналъ № 29 за 1905 годъ; правила,

утвержденныя Министромъ Внутреннихъ Дѣлъ 10 Октября 1905 года, и циркуляръ Главнаго Управленія отъ 12 Ноября 1905 года за № 110, о порядкѣ пріема, пересылки и выдачи многими почтовыми отправлениями, помѣщены въ н. т. журналѣ № 47 за 1905 годъ.

ТЕЛЕГРАФЪ

За депеши внутрен. корреспонденціи установлена плата въ 15 коп. съ телеграммы и пословная, взимаемая независимо отъ разстоянія: въ предѣлахъ Европейской и Азіатской Россіи по 5 коп. за каждое слово а при переходѣ корреспонденціи изъ предѣловъ Европейской Россіи въ Азіатскую или обратно—по 10 к. Съ корреспонденціей въ предѣлахъ княжества Финляндскаго—по 2½ коп. металл. за слово, съ переходящей изъ княжества Финляндскаго въ Европейскую Россію—5 коп. и въ Азіатскую 10 к. Съ городской корреспонденціи по 1 коп. за слово.

Телеграфная международная корреспонденція. За заграничную телеграмму плата берется по числу словъ. По внутрен. и международн. Европейской корреспонденціи наибольшая длина словъ полагается въ 15 буквъ, а по внѣевропейской—10 буквъ. Знаки препинанія въ счетъ не входятъ. Каждая 5 цифръ считаются за слово. Точки и запятая, входящія въ составъ чиселъ, равно и дробные знаки, считаются каждый за цифру. Каждое отдѣльно подчеркнутое слово считается за два слова. Телеграммы передаются на всѣхъ европейскихъ языкахъ, но внутреннія на иностран. язык. допускаются только между главными станціями.

Телеграмма срочная передается не въ очередь, а прежде другихъ обыкновенныхъ телеграммъ—*плата втрое* противъ обыкновенныхъ.

Телеграмма съ оплаченной провѣркой посылается во избѣжаніе искаженія въ смыслѣ словъ,—передъ адресомъ пишутъ: *Провѣрка уплачена*. Плата за провѣрку ¼ стоимости телеграммы.

Извѣщеніе о доставленіи. Отправитель дѣлаетъ надпись *извѣщеніе уплачено*. Отправитель увѣдомляется о времени когда получилъ телеграмму адресатъ. Плата—какъ за обыкновенную телеграмму въ 10 словъ.

Телеграмма съ оплаченнымъ отвѣтомъ. Отправителю предоставляется *впередъ уплатить за отвѣтъ*, хотя-бы другому лицу, на другую станцію (отвѣтъ можетъ быть срочнымъ). Передъ адресомъ пишутъ: *отвѣтъ 00 уплаченъ, или срочный отвѣтъ 00 уплаченъ*. Число словъ отвѣта опредѣляется и оплачивается отправителемъ. Если за отвѣтную слѣдуетъ плата большая противъ внесенной, то отправитель вноситъ дополнительную сумму. Крайній срокъ подачи отвѣта 6 недѣль. Плата за отвѣтъ, который не послѣдовалъ, не возвращается, какъ и излишекъ платы, внесенной за отвѣтъ.

Телеграмма вслѣдъ можетъ быть отправлена адресату въ томъ случаѣ, когда посланная не застала его на прежнемъ мѣстожителствѣ и имѣется новый его адресъ. Отправитель пишетъ передъ адресомъ *передать вслѣдъ*.

Можно обозначить и нѣсколько адресовъ, по порядку которыхъ будетъ передаваться телеграмма, пока не будетъ отысканъ адресатъ. Отправитель платитъ только до перваго мѣста назначенія, а остальная плата взимается съ лица, коему телеграмма адресована. Но если по одному или нѣсколькимъ указаннымъ адресамъ получатель не розысканъ, то плата „за передачу вслѣдъ“ взыскивается съ отправителя телеграммы, при чемъ платится за каждый адресъ (копію) и каждая 100 словъ въ телегр. 20 коп., за 101 до 200 словъ—40 коп., и т. д. Городскія телеграммы съ нѣсколькими адресами не принимаются. Адресатъ, уѣзжая изъ мѣста своего жителства, можетъ просить почтово-телеграфное учрежденіе письменнымъ заявленіемъ о передачѣ адресованныхъ ему телеграммъ по новому адресу и даже по нѣсколькимъ адресамъ (вслѣдъ).

Пріостановленіе телеграммъ. Если передача телеграммы уже окончена, а требуется остановить доставленіе ея адресату, то посылается новая телеграмма (за счетъ отправителя).

Списокъ почтовыхъ и почтово-телеграфныхъ учрежденій Кіевской губерніи.

(Въ учрежденіяхъ, противъ которыхъ поставлена буква „м“ установленъ пріемъ международныхъ телеграммъ).

Кіевскій уѣздъ:

Бородянка, почт.-тел. отд.
Болярка, почт.-тел. отд.
Германозка, почт.-тел. отд.
Гостомель, почт.-тел. отд.
Гуровщина, почт.-тел. отд.
Деміевка, почт.-тел. конт. м.
Дымеръ, почт.-тел. отд.
Кагарлыкь, почт.-тел. конт. м.
Кіевъ, почт. конт.
Кіевъ, телегр. конт. м.
Кіевъ, № 1 (Подоль) почт. телегр. конт. м.
Кіевъ, № 2 (Печерскъ) почт.-тел. конт. м.
Кіевъ, № 3 (Лукьяновка) почт.-тел. конт. м.
Кіевъ, № 4 (Пристань) почт.-тел. конт. м.
Кіевъ, № 5 (Галицкій баз.) почт.-тел. отд. м.
Кіевъ, № 6 (Троицкій баз.) почт.-тел. отд. м.
Кіевъ, № 7 (Куреневка) почт.-тел. отд.
Кіевъ, № 8 (Шулявка) почт.-тел. отд.
Обуховъ, почт. отд.
Пуца-Водица, почт.-тел. отд. (времен.).
Ржищевъ, почт.-тел. конт. м.
Святошинъ, почт.-тел. отд. м.
Фасова, почт.-тел. отд. м.
Триполье, почт. отд.

Бердичевскій уѣздъ:

Бердичевъ, почт.-тел. конт. м.
Босый-Бродъ, почт.-тел. конт. м.
Бѣлловка, почт.-тел. отд.
Вахновка, почт.-тел. отд.
Давюньковъ, почт.-тел. отд.
Зарудницы, почт.-тел. отд. м.
Казатинъ, почт.-тел. конт. м.
Казатинъ, ж.-дор. почт. отд.
Махновка, почт.-тел. отд. м.
Самгородокъ, почт.-тел. отд.
Спичинцы, почт.-тел. отд.
Турбовъ, почт.-тел. отд.

Голендры, почт. отд.
Погребище, почт.-тел. отд.

Васильковскій уѣздъ:

Бѣлая-Церковь, почт.-тел. конт. м.
Васильковъ, почт.-тел. конт. м.
Гребенки, почт.-тел. отд.
Насташки, почт. отд.
Ольшаница, почт. отд.
Ракитно, почт.-тел. конт. м.
Фастовъ, почт.-тел. конт. м.

Звенигородскій уѣздъ:

Екатеринополь, почт.-тел. отд.
Звенигородка, почт.-тел. конт. м.
Козацкое, почт.-тел. отд. м.
Лысянка, почт.-тел. конт.
Мокрая-Калигорка, почт.-тел. отд.
Ольшана, почт.-тел. отд.
Шпола, почт.-тел. конт. м.
Рыжановка, почт. отд.

Каневскій уѣздъ:

Богуславъ, почт.-тел. конт. м.
Каневъ, почт.-тел. конт. м.
Козинъ, почт.-тел. отд. м.
Корсунъ, почт.-тел. конт. м.
Медвинъ, почт.-тел. отд.
Мироновка, почт.-тел. конт. м.
Стеблевъ, почт.-тел. отд. м.
Степанцы, почт.-тел. конт. м.
Таганча, почт.-тел. отд. м.

Липовецкій уѣздъ:

Дашевъ, почт.-тел. конт. м.
Ильинцы, почт.-тел. конт. м.
Липовець, почт.-тел. конт. м.
Лукашевка, почт.-тел. отд.
Монастырище, почт.-тел. конт. м.
Цыбулевъ, почт.-тел. отд. м.
Юстинградъ, почт. тел. отд.
Юрковцы, почт. отд.

Радомысльскій уѣздъ:

Брусилловъ, почт.-тел. отд.
Горностайполь, почт.-тел. отд.
Дитятки, почт.-тел. отд. м.
Иванковъ, почт.-тел. отд.
Коростышевъ, почт.-тел. конт. м.
Кочерово, почт. отд.
Кухари, почт. отдѣл.
Малинъ, почт.-тел. конт. м.
Радомысль, почт.-тел. конт. м.
Хабное, почт.-тел. отд. м.
Чернобыль, почт.-тел. конт. м.
Чоповици почт. отд.
Небылица, почт. отд.

Сквирскій уѣздъ:

Володарка, почт.-тел. отд. м.
Кориннъ, почт. отд.
Паволочь, почт.-тел. отд.
Попельня, почт.-тел. конт. м.
Ружинъ, почт.-тел. отд. м.
Сквира, почт.-тел. конт. м.
Ходорковъ, почт.-тел. конт. м.

Таращанскій уѣздъ:

Жашковъ, почт.-тел. конт. м.
Животовское, почт.-тел. отд.
Кошеватое, почт.-тел. отд.
Пятигоры, почт.-тел. отд.
Ставище, почт.-тел. конт. м.
Тараща, почт.-тел. конт. м.

Тетіевъ, почт.-тел. конт. м.

Уманскій уѣздъ:

Буки, почт.-тел. отд. м.
Дубова, почт.-тел. отд.
Иваньки, почт.-тел. отд. м.
Ладыжинка, почт.-отд.
Маньковка, почт.-тел. отд.
Покотилово, почт.-тел. отд.
Тальное, почт.-тел. конт. м.
Умань, почт.-тел. конт. м.
Христиновка, почт.-тел. конт. м.

Черкасскій уѣздъ:

Бѣлозерье, почт.-отд.
Городище, почт.-тел. конт. м.
Мошны, почт.-тел. отд. м.
Рогмистровка, почт.-тел. отд.
Смѣла, почт.-тел. конт. м.
Черкасы, почт.-тел. конт. м.
Черкасы, почт.-тел. отд. м.

Чигиринскій уѣздъ:

Златополь, почт.-тел. конт. м.
Каменка, почт.-тел. конт. м.
Медвѣловка, почт. отд.
Ставидлы, почт. отд.
Фундуклеевка, почт.-тел. конт. м.
Чигиринъ, почт.-тел. конт. м.
Лебединъ-Заводъ, почт.-тел. отд. м.

Списокъ волостныхъ правленій Кіевской губерніи, въ которыхъ производится приемъ и выдача простой корреспонденціи.

Наименованіе волостныхъ правленій.	Въ какомъ уѣздѣ находятся.	Разстояніе отъ ближайшаго почтоваго учрежденія, съ которымъ производится обмѣнъ корреспонденціи.
Андрушевское	Липовецкомъ . .	Въ 20 вер. отъ Липовецкой п.-т. к.
Велико-Прицков.	Каневскомъ . .	Въ 9 вер. отъ Ржищевской п.-т. к.
Верховенское . .	Сквирскомъ . .	Въ 15 вер. отъ Ружинскаго п.-т. о.
Винцентовское	Васильковскомъ	Въ 18 вер. отъ Кагарлыкской п.-т. к.
Дахновское . .	Черкасскомъ . .	Въ 7 вер. отъ Черкасской п.-т. к.
Жадановское . .	Липовецкомъ . .	Въ 7 вер. отъ Даневской п.-т. к.
Леськовское . .	Черкасскомъ . .	Въ 12 вер. отъ Черкаскаго п.-т. о.
Македонское . .	Каневскомъ . .	Въ 15 вер. отъ Ржищевской п.-т. к.
Оратовское . .	Липовецкомъ . .	Въ 8 вер. отъ Животовскаго п.-т. о.
Орловецкое . . .	Черкасскомъ . .	Въ 12 в. отъ Городищенской п.-т.к.
Петриковское . .	Звенигородскомъ	Въ 15 в.отъ Мокро-Калигорск.п.т.о.
Пшеничниковское	Каневскомъ . .	Въ 15 вер. отъ Каневской п. т. к.
Стайковское . .	Кіевскомъ . . .	Въ 18 вер. отъ Ржищевской п.-т. к.
Старо-Петровское	Кіевскомъ . . .	Въ 18 в. отъ Гостомельскаго п.-т.о.
Стецовское . . .	Звенигородскомъ	Въ 18 вер. отъ Шполянской п.-т. к.
Цесарско-Слобод.	Черкасскомъ . .	Въ 9 вер. отъ Черкаскаго п.-т. о.
Ширмовское . .	Бердичевскомъ .	Въ 12 в. отъ Погребищенск. п.-т. о.

Списокъ желѣзнодорожныхъ станцій, на которыхъ производятся почтовые операціи по Кіевской губерніи.

Наименованіе желѣзнодорожныхъ станцій и №№ почтовыхъ вагоновъ, проходящихъ черезъ эти станціи.	На какой желѣзной дорогѣ находятся.	Какія производятся операціи.
Бердичевъ П. В. №№ 53, 54, 181 и 182.	Юго-Западн. ж. д., уч. Кіевъ-Граево и Южныхъ подъѣзди. путей, уч. Бердичевъ-Холоневская	Выдача простой корр. и газетъ.
Вобринская П. В. №№ 67 и 68.	Юго-Западныхъ, уч. Кіевъ-Николаевъ.	"
Бородеянка П. В. №№ 267 и 268.	Юго-Западныхъ, уч. Кіевъ-Варшава.	"
Боярка П. В. №№ 53 и 54.	Юго-Западныхъ, уч. Кіевъ - Граево.	"
Бровки П. В. №№ 53 и 54.	Юго-Западныхъ, уч. Кіевъ - Граево.	"
Бродецкое П. В. №№ 181 и 182.	Южныхъ подъѣздныхъ путей, уч. Бердичевъ-Холоневская.	Пр. и выд. заказн. и простой корр.
Буча П. В. №№ 267 и 268.	Юго-Западныхъ, уч. Кіевъ-Варшава.	Выдача простой корр. и газетъ.
Бѣлая-Церковь П. В. №№ 67 и 68.	Юго-Западныхъ, уч. Кіевъ-Николаевъ.	"
Бѣличы П. В. №№ 267 и 268.	Юго-Западныхъ, уч. Кіевъ-Варшава.	"
Бѣлозерье П. В. №№ 67 и 68.	Юго-Западныхъ, уч. Кіевъ-Николаевъ.	"
Васильковъ П. В. №№ 53 и 54.	Юго-Западныхъ, уч. Кіевъ - Граево.	"
Владиміровка П. В. №№ 67 и 68.	Юго-Западныхъ, уч. Кіевъ-Николаевъ.	"
Воронцовская П. В. №№ 67 и 68.	Юго-Западныхъ, уч. Кіевъ-Николаевъ.	"
Глуховцы П. В. №№ 53 и 54.	Юго-Западныхъ, уч. Кіевъ - Граево.	"
Голендры П. В. №№ 21 и 22.	Юго-Западныхъ, уч. Казатинъ-Одесса.	"
Гулевицы П. В. №№ 21 и 22.	Юго-Западныхъ, уч. Казатинъ-Одесса.	"
Жуляны П. В. №№ 53 и 54.	Юго-Западныхъ, уч. Кіевъ - Граево.	"
Зарудинцы П. В. №№ 127 и 128.	Юго-Западныхъ, уч. Казатинъ-Умань.	"
Звенигородка П. В. №№ 129 и 130.	Юго-Западныхъ, уч. Вапнярка-Цвѣтково.	"
Ирша П. В. №№ 267 и 268.	Юго-Западныхъ, уч. Кіевъ-Варшава.	"
Казатинъ П. В. №№ 53, 54, 21 и 22.	Юго-Западныхъ, уч. Кіевъ - Граево.	"
Каменка П. В. №№ 67 и 68.	Юго-Западныхъ, уч. Кіевъ-Николаевъ.	"

Наименованіе желѣзно-дорожныхъ станцій и № почтовыхъ вагоновъ, проходящихъ чрезъ эти станціи.	На какой желѣзной дорогѣ находятся.	Какія произ-водятся опе-раціи.
Кіевъ П. В. №№ 54, 268, 17, 254 и 68.	Московско-Кіево-Воронеж-ской, уч. Кіевъ-Полтава и Юго-Западныхъ, уч. Кіевъ-Ковель.	Выд. простой корр. и газетъ.
Кожанка П. В. №№ 53 и 54.	Юго-Западныхъ, уч. Кіевъ - Граево.	Пр. и выд. всякаго род. корр.
Корсунъ П. В. №№ 67 и 68.	Юго-Западныхъ, уч. Кіевъ-Николаевъ.	Выд. простой корр. и газетъ.
Липовець П. В. №№ 127 и 128.	Юго-Западныхъ, уч. Казатинъ-Умань	Пр. и выд. всяк. р. корр.
Малинъ П. В. №№ 267 и 268.	Юго-Западныхъ, уч. Кіевъ-Варшава.	Выд. пр. корр. и газ.
Махаринцы П. В. №№ 127 и 128.	Юго-Западныхъ, уч. Казатинъ-Умань	"
Мироновка П. В. №№ 67 и 68.	Юго-Западныхъ, уч. Кіевъ-Николаевъ.	"
Монастырище П. В. №№ 127 и 128.	Юго-Западныхъ, уч. Казатинъ-Умань	"
Мотовиловка П. В. №№ 53 и 54.	Юго-Западныхъ, уч. Кіевъ-Граево.	Пр. и выд. вс. р. корр.
Немѣшаево П. В. №№ 267 и 268.	Юго-Западныхъ, уч. Кіевъ-Варшава	Выдача про-стой корр. и газетъ.
Ольшаница П. В. №№ 67 и 68.	Юго-Западныхъ, уч. Кіевъ-Николаевъ.	"
Оратово П. В. №№ 127 и 128.	Юго-Западныхъ, уч. Казатинъ-Умань.	"
Платформа 24 вер. П. В. №№ 267 и 268.	Юго-Западныхъ, уч. Кіевъ-Варшава.	"
Платформа 34 вер. П. В. №№ 267 и 268.	Юго-Западныхъ, уч. Кіевъ-Варшава.	"
Плисково П. В. №№ 127 и 128.	Юго-Западныхъ, уч. Казатинъ-Умань.	Пр. и выд. вс. р. корр.
Погребище П. В. №№ 127 и 128.	Юго-Западныхъ, уч. Казатинъ-Умань.	Выд. пр. корр. газетъ.
Попельня П. В. №№ 53 и 54.	Юго-Западныхъ, уч. Кіевъ-Граево.	"
Поташъ П. В. №№ 129 и 130.	Юго-Западныхъ, уч. Вапнярка-Цвѣтково.	"
Ракитно П. В. №№ 67 и 68.	Юго-Западныхъ, уч. Кіевъ-Николаевъ.	"
Райгородъ П. В. №№ 67 и 68.	Юго-Западныхъ, уч. Кіевъ-Николаевъ.	Пріемъ и выд. вс. р. корр.
Раставица П. В. №№ 127 и 128.	Юго-Западныхъ, уч. Казатинъ-Умань.	Выд. пр. корр. и газетъ.
Рось П. В. №№ 127 и 128.	Юго-Западныхъ, уч. Казатинъ-Умань.	"
Святошинъ П. В. №№ 267 и 268.	Юго-Западныхъ, уч. Кіевъ-Варшава.	"
Сигнаевка П. В. №№ 129 и 130.	Юго-Западныхъ, уч. Вапнярка-Цвѣтково.	"

Наименованіе желѣзно-дорожныхъ станцій и №№ почтовыхъ вагоновъ, проходящихъ чрезъ эти станціи.	На какой желѣзной дорогѣ находится.	Какія производятся операціи.
Смѣла П. В. №№ 67 и 68.	Юго-Западныхъ, уч. Кіевъ-Николаевъ.	Выд. прост. корр. и газетъ.
Сухолѣсы П. В. №№ 67 и 68.	Юго-Западныхъ, уч. Кіевъ-Николаевъ.	"
Таганча П. В. №№ 67 и 68.	Юго-Западныхъ, уч. Кіевъ-Николаевъ.	"
Тальное П. В. №№ 129 и 130.	Юго-Западныхъ, уч. Вапнярка-Цвѣтково.	"
Тетеревъ П. В. №№ 267 и 268.	Юго-Западныхъ, уч. Кіевъ-Варшава.	Пріемъ и выд. вс. р. корр.
Турбовъ П. В. №№ 181 и 182.	Южныхъ подъѣздныхъ пу- тей, уч. Холоневская-Гайво- ровъ.	Выдача про- стой корр. и газетъ.
Умань П. В. №№ 127.	Юго-Западныхъ, уч. Казатинъ-Умань.	"
Устиновка П. В. №№ 67 и 68.	Юго-Западныхъ, уч. Кіевъ-Николаевъ.	"
Фастовъ П. В. №№ 53, 54, 67 и 68.	Юго-Западныхъ, уч. Кіевъ-Николаевъ. Кіевъ-Граево.	"
Фундуклеевка П. В. №№ 67 и 68.	Юго-Западныхъ, уч. Кіевъ-Николаевъ.	"
Христиновка П. В. №№ 127, 128, 129 и 130.	Юго-Западныхъ, уч. Каза- тинъ-Умань, Вапнярка-Цвѣт- ково.	"
Цвѣтково П. В. №№ 67, 68 и 129.	Юго-Западныхъ, уч. Кіевъ-Ни- колаевъ, Вапнярка-Цвѣтково.	"
Чеповичи П. В. №№ 267 и 268.	Юго-Западныхъ, уч. Кіевъ-Варшава.	"
Черкассы П. В. №№ 67 и 68.	Юго-Западныхъ, уч. Кіевъ-Николаевъ.	"
Черкассы - пристань на р. Днѣпрѣ П. В. №№ 67 и 68.	Юго-Западныхъ, уч. Кіевъ-Николаевъ.	"
Чернорудка П. В. №№ 53 и 54.	Юго-Западныхъ, уч. Кіевъ-Граево.	Пр. и выдача вс. род. корр.
Шпола П. В. №№ 129 и 130.	Юго-Западныхъ, уч. Вапнярка-Цвѣтково.	Выд. простой корр. и газетъ.

Извлеченіе изъ устава о гербовомъ сборѣ.

Ст. 1. Гербовому сбору въ пользу казны, за указанными въ семъ уставѣ изъятіями, подлежатъ:

1) подаваемая въ правительственныя установленія или должностнымъ лицамъ Имперіи и выдаваемая ими установленіями и лицами бумаги; 2) составляемые и выдаваемые въ предѣлахъ Имперіи акты и документы разнаго рода; 3) выпускаемые въ Имперіи земскими, городскими и другими общественными и сословными установленіями, а также обществами и товариществами, процентныя бумаги, и 4) акты и документы, совершенные и выданные внѣ предѣловъ Имперіи, а равно выпу-

ценныя въ ея предѣловъ процентныя бумаги, въ томъ случаѣ, когда означенныя въ семъ (4) пунктѣ акты или документы предъявляются для исполненія, а процентныя бумаги поступаютъ въ обращеніе въ Имперію.

Отвѣтственность за уплату въ установленный срокъ и въ надлежащемъ размѣрѣ гербовымъ сборомъ актовъ и документовъ, подлежащихъ сему сбору, возлагается на всѣ лица и учрежденія, участвующія въ совершеніи, выдачѣ, принятіи или передачѣ такихъ актовъ и документовъ.

Бумаги, акты и документы коммерческаго обихода, свободные отъ гербоваго сбора.

1) Платежныя росписки, неторговые счета (въ томъ числѣ счета-кредитъ, обратные, контокурентныя, счета экспедиторскихъ и таможенныхъ расходовъ, счета, выдаваемые при покупкѣ и продажѣ процентныхъ бумагъ, счета процентовъ и учета, грузовыя квитанціи, дубликаты накладныхъ и выписи изъ торговыхъ книгъ) *если сумма каждаго документа не превышаетъ 5 руб.;*

2) накладныя, при коихъ препровождается товаръ къ покупателю и которыя являются не договоромъ о перевозкѣ, а лишь контрольнымъ для пріемщика товара документомъ, и копии накладныхъ (квитанціи), возвращаемыя обыкновенно возчику въ удостовѣреніе сдачи имъ показаннаго въ накладной количества товара или вещей, *если въ нихъ не обозначена стоимость доставленныхъ предметовъ;*

3) документы, выдаваемые въ удостовѣреніе принятія денегъ для перевода (переводные билеты, росписки, квитанціи, кассовые ордера), *если по нимъ платежъ назначенъ не позже 5 дней по предъявленіи;*

4) бухгалтерскіе документы *внутри* дѣлопроизводства торговыхъ промышленныхъ предпріятій (кассовые ордера и росписки на нихъ; снимаемая для надобностей собственнаго дѣлопроизводства копіи; отправляемые главной конторой предпріятія въ свои отдѣленія и склады счета, выписи и фактуры, равно отправляемые отдѣленіями и складами въ главную контору такіе же документы; росписки служащихъ въ полученіи жалованья на общихъ разсчетныхъ листахъ; счета, представляемые служащими по произведеннымъ ими хозяйственнымъ расходамъ и др.);

5) вѣдомости, отчеты, списки, таблицы и т. под. *документы, которые* торговопромышленныя предпріятія *обязаны* представлять для цѣлей правительственныхъ;

6) *надписи на* векселяхъ, довѣрительныя на счетахъ, накладныхъ, талонахъ и др., о полученіи платежей на счетахъ, контрактахъ и др. *документаль* уже *оплаченныхъ* гербовымъ сборомъ;

7) квитанціи, счета и росписки, выдаваемые *благородными и благотворительными* учрежденіями, учеными обществами и учрежденіями, и учебными заведеніями, — на всякую сумму;

8) *протоколы общихъ собраний акціонеровъ*, не имѣющіе характера договора товарищества;

9) *копіи* бумагъ, прилагаемыхъ къ протоколамъ о нарушеніи Гербоваго Устава, а также копіи декларацій коносаментовъ, накладныхъ и объявленій по таможенному вѣдомству, подлинники коихъ оплачены гербовымъ сборомъ.

Гербовый сборъ взимается лишь съ актовъ, бумагъ и вообще всякаго рода документовъ, почему сборъ этотъ называютъ еще *документнымъ*.

Если по какой-либо сдѣлкѣ никакого документа ни выдано, ни подано не было, то никакого гербоваго сбора по этой сдѣлкѣ взимаемо быть не можетъ.

Всякія *словесныя сдѣлки*, если по исполненію ихъ не было выдано ни счетовъ, ни росписокъ, — *словесныя просьбы*, заявляемые должностнымъ лицамъ или правительственнымъ установленіямъ, за отсутствіемъ объекта обложенія, свободны отъ *гербоваго сбора*.

Погашеніе знаковъ гербовой оплаты (ст 85, 105, 106, 118, 124, 126 и 133).

По общему правилу *погашеніе* гербовыхъ марокъ, если черезъ нихъ не проходитъ текстъ документа, *должно быть произведено* не тѣмъ лицомъ, у котораго находится документъ, а тѣмъ *лицомъ которое выдаетъ документъ.*

Подающему въ правительственныя установленія или должностнымъ лицамъ *прошенія воспрещается самому погашать гербовыя марки на нихъ.*

Погашеніе гербовыхъ марокъ на „домашнихъ“ актахъ и документахъ въ одномъ только случаѣ допускается производиться *посредствомъ механическаго поврежденія марокъ,* а именно когда эти акты и документы выдаются путемъ *вырѣзыванія* ихъ изъ корешковыхъ бланковыхъ книгъ или тетрадей. Этотъ способъ гербовой оплаты и погашенія называется *корешковымъ способомъ.* Онъ состоитъ въ томъ, что бланки какихъ-либо документовъ брошюруются въ тетрадь, занумеровываются въ послѣдовательномъ порядкѣ и при выдачѣ документа *вырѣзываются* изъ тетради, съ оставленіемъ въ ней корешка или талона. Гербовая оплата этихъ документовъ производится слѣдующимъ образомъ: гербовыя марки наклеиваются продольно на линіи, отдѣляющей корешокъ или талонъ отъ подлежащаго выдачѣ документа, такимъ образомъ, чтобы при отдѣленіи документа марки *перерѣзались* по своей длинѣ и чтобы на корешкѣ или талонѣ оставались *лѣвыя продольныя* части марокъ, а на выдаваемыхъ документахъ были *правыя* половины марокъ.

При описанномъ способѣ, кромѣ перерѣзанія марокъ, никакого дальнѣйшаго погашенія ихъ не требуется. *Корешковымъ способомъ* дозволяется *выдавать и оплачивать* всякаго рода акты и документы безъ исходаатайствованія на то какого либо разрѣшенія. Но разъ документы выдаются изъ корешковыхъ тетрадей, то погашеніе гербовыхъ марокъ на нихъ должно быть производимо *только* вышеописаннымъ способомъ. Акты и документы, выданные *корешковымъ способомъ,* на конхъ будутъ находиться не *правыя* половины марокъ, а *лѣвыя (продольныя),—* верхнія или нижнія (поперечныя) половинки марокъ, и талоны такихъ документовъ не съ *лѣвыми* подольными половинками марокъ, *считаются* *вовсе не оплаченными гербовымъ сборомъ.*

Документы, обязательно выдаваемые корешковымъ способомъ.

Нижеслѣдующія категоріи документовъ должны быть *обязательно выдаваемы корешковымъ способомъ:*

- 1) абонементныя билеты и квитанціи;
- 2) билеты на вырубку лѣса;
- 3) выдаваемые кредитными учрежденіями свидетельства, билеты и росписки на разные вклады, кромѣ вкладовъ на текущій счетъ;
- 4) квитанціи по страховкѣ выигрышныхъ билетовъ;
- 5) квитанціи въ пріемъ процентныхъ бумагъ на продажу или векселей, накладныхъ и товаро-залоговыхъ свидетельствъ на комиссію;
- 6) квитанціи ломбардовъ и ссудныхъ кассъ въ пріемъ закладовъ въ обезпеченіе выданныхъ ссудъ;
- 7) краткія маклерскія записки;
- 8) свидетельства на провозъ вина, спирта и табаку и накладныя на провозъ сахара;
- 9) сохранныя росписки, выдаваемыя при пріятіи на сохраненіе имущества;
- 10) счета (какъ бы они ни назывались), выдаваемыя въ гостиницахъ, ресторанахъ и изъ пароходныхъ буфетовъ постояльцамъ, посѣтителямъ и пассажирамъ;
- 11) членскіе билеты и квитанціи и 12) счета на отправляемые за границу товары;

Если бумаги, акты и документы, подлежащіе гербовому сбору, выдаются *не изъ корешковыхъ книжекъ,* то порядокъ наклейки и погашенія марокъ слѣдующій:

1) Марки плотно и во всю ихъ величину наклеиваются на актъ или документъ до подписанія его такимъ образомъ, чтобы текстъ акта (на счетахъ, наприм., фамилія лица, на имя коего выписывается счетъ) или подпись по крайней мѣрѣ одного изъ участвующихъ въ совершеніи акта лицъ (но не подпись одного того лица, въ рукахъ котораго актъ находится) проходила черезъ всѣ наклеенныя марки, но при этомъ марки отнюдь не должны закрывать одна другую, хотя бы частью, или же 2) верхняя часть марки перекрещивается такимъ образомъ, чтобы концы креста переходили на бумагу, на которую марка наклеена, а на нижней части отмѣчается время погашенія и подпись выдавшаго документъ.

Вмѣсто погашенія надписью отъ руки, допускается погашеніе марокъ штампелемъ фирмы, выдавшей документъ съ обозначеніемъ хотя бы инициалами наименованія фирмы и времени выдачи документа.

Марки на счетахъ могутъ быть наклеиваемы вверху или внизу счета, на лицевой или оборотной сторонѣ его, лишь бы погашеніе ихъ произведено было правильно и своевременно.

На основаніи ст. 170, 171 и 173 Устава о гербовомъ сборѣ владѣльцы торговыхъ и промышленныхъ предпріятій подвергаются штрафу въ десятикратномъ размѣрѣ не только за неоплаченные гербовымъ сборомъ счета, фактуры и другіе документы по куплѣ-продажѣ товаровъ, но также и за несвоевременную оплату ихъ герб. сборомъ, и за неправильное погашеніе гербовыхъ марокъ, а равно за принятіе такихъ документовъ безъ правильно оплаченныхъ и своевременно погашенныхъ гербовыхъ знаковъ.

Согласно ст. 122 Устава о Гербов. сборѣ, лицо, принявшее неоплаченные герб. сборомъ документы, или не вполне оплаченные, или съ неправильно погашенными марками, если желаетъ освободить себя отъ штрафа, должно не позже одно мѣсяца со дня полученія такихъ документовъ предъявить ихъ, съ соответствующими гербов. марками, Податному Инспектору, или Нотариусу, или Мировому Судьѣ для погашенія и для засвидѣтельствованія срока оплаты (причемъ за учиненіе погасительной надписи на основаніи пункта 7, ст. 119 Устава о герб. сборѣ взыскивается канцелярскій сборъ).

Отвѣтственность за неоплату Герб. сборомъ иностранныхъ торговыхъ счетовъ и другихъ документовъ по куплѣ-продажѣ товаровъ лежитъ на лицахъ получившихъ или принявшихъ эти документы въ Россіи, а потому, если торгов. счета присланы изъ за-границы безъ оплаты ихъ тамъ русскими герб. знаками, то лица, получившія ихъ, должны представить кому-либо изъ вышеуказанныхъ должностныхъ лицъ не позже мѣсячнаго срока для погашенія герб. знаковъ и для засвидѣтельствованія времени оплаты; иначе они будутъ подлежать штрафу. Погашеніе герб. знаковъ на торгов. счетахъ можетъ производиться лишь лицомъ или фирмой, выдающими документъ, но никакъ не тѣмъ лицомъ, которое получило его и у коего онъ находится.

Документы въ которыхъ гербовые знаки погашены не тѣмъ способомъ, который указанъ въ законѣ (ст. 105 и 118), считается неоплаченными герб. сборомъ. На основаніи ст. 153 Уст. о Герб. сб. всѣ торгово-промышленныя предпріятія обязаны имѣть въ своихъ дѣлахъ доказательства своевременной уплаты герб. сбора по всѣмъ договорамъ и сдѣлкамъ, въ которыхъ они участвовали въ качествѣ стороны.

Росписаніе сортовъ гербовой бумаги.

А К Т О В О Й.				В Е К С Е Л Ь Н О Й.		
Цѣна листа.		На сумму акта (въ рубляхъ), подлежащаго гербовому сбору.		Цѣна листа.		На сумму акта.
Руб.	К.	Высшаго оклада.	Низшаго оклада.	Руб.	К.	Въ рубляхъ.
—	50	свыше 50 р.	свыше 50 р.	—	10	до 50
		до 100	до 1.000			
1	—	" 200	" 2.000	—	15	" 100
1	50	" 300	" 3.000	—	30	" 200
2	—	" 400	" 4.000	—	45	" 300
2	50	" 500	" 5.000	—	60	" 400
3	—	" 600	" 6.000	—	75	" 500
3	50	" 700	" 7.000	—	90	" 600
4	—	" 800	" 8.000	1	5	" 700
4	50	" 900	" 9.000	1	20	" 800
5	—	" 1.000	" 10.000	1	35	" 900
10	—	" 2.000	" 20.000	1	50	" 1.000
15	—	" 3.000	" 30.000	2	25	" 1.500
20	—	" 4.000	" 40.000	3	—	" 2.000
25	—	" 5.000	" 50.000	4	50	" 3.000
30	—	" 6.000	" 60.000	6	—	" 4.000
35	—	" 7.000	" 70.000	7	50	" 5.000
40	—	" 8.000	" 80.000	9	—	" 6.000
45	—	" 9.000	" 90.000	10	50	" 7.000
50	—	" 10.000	" 100.000	12	—	" 8.000
100	—	" 12.000	" 200.000	13	50	" 9.000
150	—	" 30.000	" 300.000	15	—	" 10.000
200	—	" 40.000	" 400.000	30	—	" 20.000
250	—	" 50.000	" 500.000	45	—	" 30.000
500	—	" 100.000	" 1.000.000	60	—	" 40.000
1000	—	" 200.000	" 2.000.000	75	—	" 50.000
1500	—	" 300.000	" 3.000.000	—	—	" —
2500	—	" 500.000	" 5.000.000	—	—	" —

В Е К С Е Л Ь Н Ы М Ъ С Б О Р О М Ъ оплачиваются заемн. письма, долгов. росписки, подписан. долги. счета и др. долг. обязательства на сумму свыше 50 руб. (до 15 к. со 100 р., считая неполн. сотни за полныя).

А К Т О В Ы Й С Б О Р Ъ выш. разр. взимается: 1) съ документовъ имущественнаго свойства на сумму болѣе 50 р.: а) по сдѣлкамъ, соглашениямъ, договорамъ или условіямъ о правѣ собств., владѣніи, пользованіи или распоряженіи движимымъ или недвижимымъ имуществомъ и о разныхъ ограниченіяхъ этихъ правъ (залогъ, дареніи, куплѣ-продажѣ, выдѣлѣ, раздѣлѣ, наймѣ, сеудѣ и т. д.), б) о товариществѣ и компаніи, в) о личномъ наймѣ, г) о подрядахъ и поставкахъ, д) о неустойкѣ, е) о мировыхъ сдѣлкахъ. 2) Съ акцій, паевъ, облигацій, закладныхъ листовъ, и пр. 3) Съ полисовъ и росписокъ по страхованію отъ огня при страховой преміи свыше 300 руб.

А К Т О В Ы Й С Б О Р Ъ низш. разр. взимается съ актовъ и документ. на всякую сумму: 1) по торговымъ сдѣлкамъ о куплѣ-продажѣ товаровъ (съ торговыхъ писемъ, торговыхъ счетовъ, телеграммъ, памятныхъ записокъ и т. п.), 2) о запродажѣ движ. или недвиж. имущества, 3) по договорамъ о наймѣ судовъ подъ грузъ (цертепартіи), 4) съ надписей о передачѣ контракт. обязанностей, дѣлаемыхъ на самихъ контрактахъ и 5) при суммѣ вклада или каждой записи въ книжки болѣе 2.500 руб.

Государственный квартирный налогъ.

Отъ платежа квартирнаго налога, между прочимъ, освобождаются пансіоны и квартиры—общежитія воспитан. учебн. завед.; приюты, богадѣльни и иныя благотвор. заведенія, а также квартиры общежитія при такихъ заведен.; помѣщенія, наемная цѣна которыхъ ниже размѣра, установлен. для взиманія оклада нал. 1-го разряда въ город. и поселен. всѣхъ классовъ.—Если въ составъ наемной платы входитъ плата за отопленіе, то для опредѣленія оклада кварт. налога изъ наемной платы вычит. 15%.—Окладъ налога опредѣляется въ кажд. году по цѣнѣ тѣхъ помѣщеній, которыя были заняты плательщик. 15-го декабря предыдущаго года.—Наемн. цѣна безплатн. помѣщенія, отведеннаго по распоряж. подлежащ. власти лицу, состоящ. на государ. службѣ, признается равною по должности годовому окладу квартирныхъ денегъ; если въ составъ оклада входитъ отопл. и освѣщ., то кв. нал. взимается лишь съ $\frac{3}{4}$ сего оклада; когда окладъ квартирн. денегъ не установленъ, цѣна помѣщ. равна $\frac{1}{2}$ получаемаго должностнымъ лицомъ содержанія. По заявл. лица, перемѣнивш. свою квартиру до 7-го марта, въ томъ же самомъ или другомъ городѣ на такую, за которую подлежитъ вниманіе меньшій окладъ налога, причитающійся съ него налогъ исчисляется по наемной цѣнѣ вновь занятаго помѣщенія.—Плательщикамъ предоставляется до 7 апр. подавать въ подлежащее городское по кварт. нал. присутствіе заявленія о неправильномъ опредѣленіи причитающ. съ нихъ оклада налога. Затѣмъ, въ 2-хъ нед. срокъ,—въ мѣстн. губерн. по кварт. налогу присутствіе и, наконецъ, въ мѣсячный срокъ—министерству финансовъ. Жалобы эти подаются въ то присутствіе, на постановленія коего онѣ приносятся. *Государ. квартир. налогъ* вносится 15 апрѣля въ мѣстныя казначейскія или особыя кассы, открываемыя для сей цѣли мин. финансовъ. Если налогъ не будетъ внесенъ въ теченіе 10 дней послѣ 15*апр., то на состоящую въ недоимкѣ сумму начисляется со дня срока платежа пеня по 1% въ мѣс. Пеня взимается по $\frac{1}{2}$ % за каждые 15 дней, при чемъ неполные 15 дней считаются за полные.—Пеня исчисляется на цѣлые рубли недоимочной суммы, при чемъ 50 и болѣе коп. считаются за 1 руб., а суммы менѣе 50 коп. вовсе въ расчетъ не принимаются. Губернскому или областн. по квартирн. налогу присутствію предоставляется, по ходатайству плательщиковъ, въ уважительныхъ случаяхъ, *разрѣшать отсрочку и разсрочку* уплаты налога на всякую сумму, безъ начисленія пени, на срокъ не болѣе года, а равно и сложеніе налога на сумму не свыше 50 руб. Отсрочка и разсрочка платежа на большій срокъ и сложеніе налога на большую сумму допускаются только съ разрѣшенія министра финансовъ. Излишне поступившія въ уплату квартирнаго налога суммы возвращаются.

Оклады квартирнаго налога.

Въ поселеніяхъ 1 класса.										
Наемная цѣна.		Окладъ								
		Р. К.								
отъ 300	до 360	р.	5	—	отъ 1,440	„	1,560	р.	51	—
свыше 360	„ 480	„	7	50	свыше 1,560	„	1,680	„	58	—
„ 480	„ 600	„	11	—	„ 1,680	„	1,800	„	65	—
„ 600	„ 720	„	14	—	„ 1,800	„	2,000	„	73	—
„ 720	„ 840	„	18	—	„ 2,000	„	2,200	„	83	—
„ 840	„ 960	„	23	—	„ 2,200	„	2,400	„	94	—
„ 960	„ 1,080	„	28	—	„ 2,400	„	2,600	„	107	—
„ 1,080	„ 1,200	„	33	—	„ 2,600	„	2,800	„	121	—
„ 1,200	„ 1,320	„	39	—	„ 2,800	„	3,000	„	137	—
„ 1,320	„ 1,440	„	45	—	„ 3,000	„	3,200	„	154	—
					„ 3,200	„	3,400	„	173	—
					„ 3,400	„	3,600	„	194	—
					„ 3,600	„	3,800	„	216	—
					„ 3,800	„	4,000	„	239	—
					„ 4,000	„	4,200	„	264	—

отъ	4,200	"	4,400	р.	291	—
свыше	4,400	"	4,600	"	319	—
"	4,600	"	4,800	"	349	—
"	4,800	"	5,000	"	380	—
"	5,000	"	5,200	"	413	—
"	5,200	"	5,400	"	447	—
"	5,400	"	5,600	"	483	—
"	5,600	"	5,800	"	521	—
"	5,800	"	6,000	"	560	—
"	6,000	р. и т. д.			10 ⁰ / _о .	

Въ поселеніяхъ 2 класса.

отъ	225	до	270	р.	3	50
свыше	270	"	360	"	6	—
"	360	"	450	"	8	—
"	450	"	540	"	11	—
"	540	"	630	"	14	—
"	630	"	720	"	17	—
"	720	"	810	"	21	—
"	810	"	900	"	25	—
"	900	"	1,000	"	29	—
"	1,000	"	1,100	"	33	—
"	1,100	"	1,200	"	37	—
"	1,200	"	1,300	"	41	—
"	1,300	"	1,400	"	46	—
"	1,400	"	1,500	"	52	—
"	1,500	"	1,600	"	58	—
"	1,600	"	1,700	"	64	—
"	1,700	"	1,800	"	71	—
"	1,800	"	1,900	"	79	—
"	1,900	"	2,000	"	86	—
"	2,000	"	2,100	"	95	—
"	2,100	"	2,200	"	103	—
"	2,200	"	2,300	"	112	—
"	2,300	"	2,400	"	122	—
"	2,400	"	2,500	"	132	—
"	2,500	"	2,600	"	143	—
"	2,600	"	2,700	"	154	—
"	2,700	"	2,900	"	165	—
"	2,900	"	3,100	"	181	—
"	3,100	"	3,300	"	201	—
"	3,300	"	3,500	"	225	—
"	3,500	"	3,700	"	253	—
"	3,700	"	3,900	"	285	—
"	3,900	"	4,100	"	320	—
"	4,100	"	4,300	"	360	—
"	4,300	"	4,500	"	403	—
"	4,500	р. и т. д.			10 ⁰ / _о .	

Въ поселеніяхъ 3 класса.

отъ	150	до	180	р.	2	50
свыше	180	"	240	"	4	—
"	240	"	300	"	5	50
"	300	"	360	"	7	—
"	360	"	420	"	9	—
"	420	"	480	"	11	50

отъ	480	"	540	р.	14	—
свыше	540	"	600	"	16	50
"	600	"	700	"	19	—
"	700	"	800	"	23	—
"	800	"	900	"	28	—
"	900	"	1,000	"	33	—
"	1,000	"	1,100	"	39	—
"	1,100	"	1,200	"	46	—
"	1,200	"	1,300	"	53	—
"	1,300	"	1,400	"	61	—
"	1,400	"	1,500	"	70	—
"	1,500	"	1,600	"	79	—
"	1,600	"	1,700	"	89	—
"	1,700	"	1,800	"	100	—
"	1,800	"	2,000	"	111	—
"	2,000	"	2,200	"	129	—
"	2,200	"	2,400	"	152	—
"	2,400	"	2,600	"	181	—
"	2,600	"	2,800	"	215	—
"	2,800	"	3,000	"	255	—
"	3,000	"			—10 ⁰ / _о съ ц. кв.	

Въ поселеніяхъ 4 класса.

отъ	120	до	144	р.	2	—
свыше	144	"	192	"	3	—
"	192	"	240	"	4	50
"	240	"	288	"	6	—
"	288	"	336	"	7	50
"	336	"	384	"	9	—
"	384	"	432	"	11	—
"	432	"	480	"	13	—
"	480	"	500	"	15	50
"	500	"	600	"	16	50
"	600	"	700	"	21	—
"	700	"	800	"	26	—
"	800	"	900	"	31	—
"	900	"	1,000	"	38	—
"	1,000	"	1,100	"	46	—
"	1,100	"	1,200	"	54	—
"	1,200	"	1,300	"	63	—
"	1,300	"	1,400	"	73	—
"	1,400	"	1,500	"	84	—
"	1,500	"	1,600	"	96	—
"	1,600	"	1,700	"	109	—
"	1,700	"	1,800	"	122	—
"	1,800	"	1,900	"	136	—
"	1,900	"	2,000	"	152	—
"	2,000	"	2,100	"	168	—
"	2,100	"	2,200	"	184	—
"	2,200	"	2,300	"	202	—
"	2,300	"	2,400	"	221	—
"	2,400	"			10 ⁰ / _о съ ц. кв.	

Въ поселеніяхъ 5 класса

отъ	60	до	72	р.	1	—
свыше	72	"	96	"	1	50

отъ	96 „	120 р.	2	—	отъ	400 „	500 р.	16	—
свыше	120 „	144 „	3	—	свыше	500 „	600 „	23	—
„	144 „	168 „	3	50	„	600 „	700 „	32	—
„	168 „	192 „	4	50	„	700 „	800 „	42	—
„	192 „	216 „	5	50	„	800 „	900 „	54	—
„	216 „	240 „	6	50	„	900 „	1,000 „	68	—
„	240 „	300 „	8	—	„	1,000 „	1,100 „	84	—
„	300 „	400 „	11	—	„	1,100 „	1,200 „	101	—
					„	1,200	—10% съ ц. кв.		

Извлечение изъ устава государственныхъ сберегательныхъ кассъ.

Государственныя сберегательныя кассы имѣютъ цѣлью пріемъ вкладовъ для приращенія изъ процентовъ, въ видахъ доставленія населенію способовъ къ наклоненію сбереженій.

Правительство принимаетъ на себя отвѣтственность за цѣлость суммъ и капиталовъ, ввѣряемыхъ государственнымъ сберегательнымъ кассамъ. На деньги, положенныя въ сберегательную кассу, платится процентъ 4 рубля въ годъ на каждые сто рублей.

Вклады, внесенные въ государственныя сберегательныя кассы, не подлежатъ ни описи, ни отчужденію по какимъ-бы то ни было взысканіямъ, за исключеніемъ ареста имущества, указаннаго въ ст. 1083 устава гражданского судопроизводства.

Льготы, которыми пользуются государственныя сберегательныя кассы и вкладчики ихъ относительно платежа гербоваго сбора и сбора съ доходовъ отъ денежныхъ капиталовъ, а также бесплатной пересылки корреспонденціи, опредѣлены въ подлежащихъ уставахъ.

Государственныя сберегательныя кассы хранятъ всѣ счета по вкладамъ втайнѣ и сообщаютъ свѣдѣнія и справки о внесенныхъ и востребованныхъ вкладахъ, сверхъ вкладчиковъ и ихъ наследниковъ, лишь лицамъ, имѣющимъ право распоряжаться вкладами, а также по требованію подлежащей правительственной или судебной власти. За сообщеніе этихъ свѣдѣній постороннимъ лицамъ служащія по государственнымъ сберегательнымъ кассамъ подвергаются отвѣтственности на основаніи уложенія о наказаніяхъ.

Вклады принимаются наличными деньгами для приращенія изъ процентовъ въ суммѣ не свыше тысячи рублей, когда вкладъ вносится на имя единоличнаго вкладчика, и не свыше трехъ тысячъ рублей, когда вкладъ вносится на имя учрежденія или общества, при чемъ по вкладамъ учреждений и обществъ, превышающимъ тысячу рублей, проценты начисляются въ размѣрѣ изъ двухъ и четырехъ десятыхъ процентовъ въ годъ, что составляетъ 2 руб. 40 коп. на каждые сто рублей вклада.

По достиженіи капиталомъ, съ начисленными на немъ процентами, предѣльной суммы, допускаемой къ пріему въ сберегательную кассу для приращенія изъ процентовъ, теченіе процентовъ на всю сумму прекращается, о чемъ сберегательная касса посылаетъ увѣдомленіе вкладчику. Если въ мѣсячный срокъ не послѣдуетъ распоряженія со стороны вкладчика относительно его капитала, то часть послѣдняго обращается кассою на покупку за счетъ вкладчика государственной процентной бумаги, которая за симъ хранится, на указанныхъ ниже основаніяхъ, до востребованія вкладчика.

Купленныя для вкладчика государственныя процентныя бумаги могутъ быть по его желанію, оставлены на храненіе въ кассѣ, которой это разрѣшено Министромъ Финансовъ, при чемъ касса обязывается безъ особой платы слѣдить за тиражами погашенія этихъ бумагъ и, въ случаѣ выхода ихъ въ тиражъ, покупать, взаимѣ погашенныхъ, другія бума-

ги того же наименованія и достоинства (если со стороны вкладчика не послѣдуетъ другого указанія по этому предмету), размѣнивать купоны и причитающійся по нимъ доходъ вписывать на сберегательную книжку вкладчика.

Хранящіяся въ кассѣ по счету вкладчика процентныя бумаги не зачисляются въ установленную предѣльную сумму денежныхъ взносовъ, и начисленіе процентовъ по этимъ взносамъ не прекращается, хотя бы сумма вкладовъ наличными деньгами вмѣстѣ съ процентными бумагами превышала на одного вкладчика означенную предѣльную сумму.

Вкладчикъ можетъ, при внесеніи вклада, указать лицо или учрежденіе, которому послѣ его смерти вкладъ долженъ быть выданъ. Такое условіе не ограничиваетъ права вкладчика распоряжаться при жизни вкладомъ. При переходѣ вклада по смерти вкладчика къ указанному имъ лицу или учрежденію пошлины съ имущества, переходящихъ безмездными способами, не взыскиваются, если подлежащія выдачѣ суммы не превышаютъ тысячи рублей.

Списокъ государственныхъ сберегательныхъ кассъ при учрежденіяхъ Министерства Финансовъ въ Кіевской губ.

(Сообщенъ ч. Завѣдующимъ Государственной кассой № 635.)

Въ г. Кіевѣ.

Государственная Сберегательная Касса № 635 состоитъ изъ Центрального отдѣленія и 9 городскихъ отдѣленій.

Центральное отдѣленіе помѣщается въ зданіи Кіевской Конторы Государственнаго Банка (Институтская, 9). Открыто ежедневно отъ 10 до 1½ часовъ дня.

I отдѣленіе—Большая Владимірская ул. № 43. Открыто отъ 10 до 2 час. дня.

II отдѣленіе—Подоль, уг. Константиновской и Ярославской улицъ, № 21—12. Открыто: по суббот. отъ 5 до 8 час. вечера, по прочимъ днямъ недѣли отъ 9 до 1 ч. дня.

III отдѣленіе—уголь Б.-Кудрявской и Дмитріевской ул., № 44—18. Открыто: по субб. отъ 5 до 8 ч. веч., въ прочіе дни отъ 9 до 1 ч. дня.

IV отдѣленіе—Печерскъ, Московская ул., № 12. Открыто: по вторн. и четв. отъ 9 до 1 ч. дня, по субб. отъ 5 до 8 ч. веч.

V отдѣленіе—Крещатикъ № 52. Открыто: въ субб. отъ 5 до 8 ч. веч., въ прочіе дни недѣли отъ 10 до 1½ ч.

VI отдѣленіе—Лукияновка, Львовская ул., № 93. Открыто: по понед., пяти. и суб. отъ 5 до 8 ч. веч., по сред. отъ 9 до 1 ч. дня.

VII отдѣленіе—Шулявка, въ зданіи церковно-приходской школы. Открыто по сред. и суб. отъ 5 до 8 ч. веч.

VIII отдѣленіе—Куреневка, Троицко-Кирилловская ул., № 7. Открыто по сред. и суб. отъ 5 до 8 ч. веч.

IX отдѣленіе—при Кіевскомъ мѣстномъ арсеналѣ, исключительно для служащихъ и рабочихъ арсенала.

Пріемъ посѣтителей производится во все присутственное время. Сберегательныя Кассы производятъ страхованіе жизни, доходовъ и капиталовъ.

Въ уѣздахъ.

Центральныя кассы существуютъ при каждомъ казначействѣ.

Государственныя почтово-телеграфныя сберегательныя кассы Кіевской губерніи.

Сберегательныя кассы существуютъ при почтово-телеграфныхъ учрежденіяхъ для мелкихъ сбереженій. Кассы открыты во все время ког-

да открыта почта. Вклады принимаются отъ 25 к. до 1000 р. Вкладчику въ пріемъ суммы выдается книжка, въ которую записываются вносы. Вкладъ въ полныхъ рубляхъ оплачивается 4%. При накопленіе ста рублей, касса, по желанію вкладчика, можетъ пріобрѣтать для него 5% билетъ Государственнаго Банка.

Сберегательныя марки продаются во всѣхъ почтовыхъ учрежденіяхъ; онѣ имѣются двухъ разрядовъ: въ 5 коп. и 10 коп. и наклеиваются на установленныя для сего сберегательныя карточки. Карточки выдаются бесплатно при покупкѣ сбер. марокъ и при томъ не болѣе одной карточки на одну марку соотвѣтствующаго достоинства. Карточки, заполненныя сбер. марками на 1 рубль, не подлежатъ непосредственной оплатѣ, а представляются во вклады въ сбер. кассу для занесенія на сбер. книжку, по которой, затѣмъ, истребованіе денегъ производится общимъ порядкомъ.

СПИСОКЪ

мѣстностей Кіевской губерніи, въ которыхъ при почтово-телеграфныхъ учрежденіяхъ имѣются почтово-телеграфныя сберегательныя кассы.

Бердичевъ гор.	Кіевъ—Крещатикъ.
Богуславъ м. Каневского у.	Кіевъ—Подоль.
Бородянка м. Кіевского у.	Кіевъ—Печерскъ.
Босый-Бродъ м. Бердичевского у.	Кіевъ—Лукьяновка.
Боярка с. Кіевского у.	Кіевъ—Пристань.
Брусилонъ м. Радомысльскаго у.	Кіевъ—Галицкій базаръ.
Буки м. Уманскаго у.	Кіевъ—Троицкій базаръ.
Бѣлазеры м. Черкаскаго у.	Кіевъ—Куреневка.
Бѣлая-Церковь м. Васильковск. у.	Кіевъ—Шулявка.
Бѣлиловка м. Бердичевского у.	Козацкое с. Звенигородскаго у.
Васильковъ гор.	Козинъ м. Каневского у.
Вахновка м. Бердичевского у.	Корнинъ м. Сквирскаго у.
Володарка м. Сквирскаго у.	Коростышевъ м. Радомысльскаго у.
Германовка м. Кіевского у.	Корсунъ м. Каневского у.
Горностайполь м. Радомысльск. у.	Кочерово Радомысльскаго у.
Городище м. Черкаскаго у.	Кошевата м. Таращанскаго у.
Гостомль м. Кіевского у.	Кухари с. Радомысльскаго у.
Гребенки с. Васильковскаго у.	Ладыжинка Уманскаго у.
Гуровщина с. Кіевского у.	Лебединъ-Заводъ Чигиринскаго у.
Дашевъ м. Липовецкаго у.	Липовець гор.
Деміевка с. Кіевского у.	Лукашевка м. Липовецкаго у.
Дзюньковъ м. Бердичевского у.	Лысянка м. Звенигородскаго у.
Дитятки с. Радомысльскаго у.	Маньковка м. Уманскаго у.
Дубова м. Уманскаго у.	Малинъ м. Радомысльскаго у.
Дымеръ м. Кіевского у.	Махновка м. Бердичевского у.
Екатеринополь м. Звенигородск. у.	Медвинъ с. Каневского у.
Жашковъ м. Таращанскаго у.	Медвѣдовка м. Чигиринскаго у.
Животовъ м. Таращанскаго у.	Мироновка с. Каневского у.
Зарудницы дер. Бердичевского у.	Мокрая-Калигорка м. Звенигор. у.
Звенигородка гор.	Монастырище м. Липовецкаго у.
Златополь м. Чигиринскаго у.	Мошны м. Черкаскаго у.
Иванковъ м. Радомысльскаго у.	Насташки с. Васильковскаго у.
Иваньки с. Уманскаго у.	Небылица Радомысльскаго у.
Ильинцы м. Липовецкаго у.	Обуховъ м. Кіевского у.
Игарлыкъ м. Кіевского у.	Ольшана м. Звенигородскаго у.
Казатинъ м. Бердичевского у.	Ольшаница с. Васильковскаго у.
Каменка м. Чигиринскаго у.	Оратовъ Липовецкаго у.
Каневъ гор.	Паволочь м. Сквирскаго у.

Погребище Бердичевского у.
 Покотилово м. Уманскаго у.
 Понельня с. Сквирскаго у.
 Пятигоры с. Таращанскаго у.
Радомысль гор.
 Ракитно м. Васильковскаго у.
 Ржищевъ м. Кіевскаго у.
 Ротмистровка м. Черкаскаго у.
 Ружинъ м. Сквирскаго у.
 Рыжановка Звенигородскаго у.
Самгородокъ м. Бердичевского у.
 Святошинъ Кіевскаго у.
 Сквиря гор.
 Смѣла м. Черкаскаго у.
 Спичинцы м. Бердичевского у.
 Ставидлы м. Чигиринскаго у.
 Ставище м. Таращанскаго у.
 Стеблевъ м. Каневскаго у.
 Степанцы с. Каневскаго у.
 Таганча м. Каневскаго у.
 Тальное м. Уманскаго у.

Тараща гор.
 Тетіевъ м. Таращанскаго у.
 Турбовъ с. Бердичевского у.
 Триполье Кіевскаго у.
Умань гор.
Фасова с. Кіевскаго у.
 Фастовъ м. Васильковскаго у.
 Фундуклеевка м. Чигиринскаго у.
Хабно м. Радомысльскаго у.
 Ходорковъ м. Сквирскаго у.
 Христиновка с. Уманскаго у.
Цыбулевъ м. Липовецкаго у.
Черкасы гор. при п. т. конторѣ.
Черкасы—при п. т. отдѣленіи.
Чернобыль м. Радомысльскаго у.
Чигиринъ гор.
 Чоповичи Радомысльскаго у.
Шпола м. Звенигородскаго у.
Юстинградъ м. Липовецкаго у.
 Юрковцы Липовецкаго у.

Сельскіе банки.

Списокъ сельскихъ банковъ Кіевской губерніи.

(Сообщенъ Кіевскимъ Губернскимъ комитетомъ по дѣламъ мелкаго кредита).

Кіевскій уѣздъ.

Бѣлогородка с.; Бородянка м.; Дымеръ м.; Старо-Петровцы с.; Ржищевъ м.; Гороховатка с.; Яновка с.; Бышевъ м. и Великіе Дмитровичи с.

Бердичевскій уѣздъ.

Кашнеровка с.

Васильковскій уѣздъ.

Яхны с.; Трилѣсы с.; Велико-Половецкое с.; Краснолѣсы с.; Веприки с.; Васильковъ г.; Мало-Половецкое с. и Ковалевка с.

Звенигородскій уѣздъ.

Шпола м.; Васильковъ с.; Терешки с.; Сингаевка с.; Крымки с.; Водяна с.; Екатеринополь м.; Гуляйполь с.; Вербовець с.; Козацкое с.; Княжа с.; Любомірка с.; Шостакова д.; Радчиха д.; Колодистое с.; Лозоватка с.; Топильна с.; Зеленая-Дуброва с.; Гусакова с.; Кобриня с.; Залѣское с.; Гуляйки с.; Ольховець с.; Ерки с.; Богачевка с.; Росоховатка с.; Ямполь д.; Мокрая-Калигорка м.; Ступична с.; Соболевка с.; Ковуновка с.; Вытязева д.; Стецовка с.; Чичиркозовка с.; Искрина с.; Капустина с.; Кисилевка с.; Окнина с.; Неморожъ с.; Озерна с.; Поповка с.; Водянки с.; Мизиновка с.; Старая-Буда с.; Мурзинцы с.; Лысянка м.; Будище с.; Ганжаловка с.; Смольчяицы с.; Дубровка д.; Жабянка с.; Бужанка с.; Виноградъ с.; Рѣпки с.; Вотылевка с.; Павловка с.; Босовка с.; Шубины-Ставы с.; Боярка с.; Порадовка д.; Бродокъ д.; Побережка д.; Долгая-Гребля с.; Писаревка с.; Щежновка д.; Дашуковка с.; Каменный-Бродъ с.; Погибляки д.; Семеновка д.; Чижовка с.; Рыжановка м.; Кобыляки с.; Чемериское с.; Кучковка д.; Яблуновка с.; Журжинцы с.; Гута-Журжинецкая д.; Щербачинцы с.; Хижинцы с.; Почапинцы с.; Шестеринцы с.

Тарасовка с.; Кириловка с.; Хлипновка с.; Гудзовка д. (Поповъ-Рогъ; Михайловка д. (Сасово); Ольшана м.; Петрики д.; Вербовка с.; Вороновка с.; Толста с.; Пединовка с.; Журавка с.; Сегединцы с.; Гнилецъ с.; Моринцы с.; Верещаки с.; Будища с. и Майдановка с.

Каневскій уѣздъ.

Куриловка с.; Македоны с.; Пшеничники с.; Трактомировъ м.; Козинъ м.; Степанцы с.; Таганча м.; Потоки с.; Туники д.; Великіе-Прицки с.; Шендеровка с.; Стеблевъ м.; Медвинъ с.; I-й и II-й Богуславъ м.; Мисайловка с.; Дешки с.; Караыши с.; Чайки с.; Раскопанцы с. и Дыбинцы с.

Липовецкій уѣздъ.

Канельская-Поповка с.; Кальникъ с.; Оратовъ м.; Лукашевка м.; Монастырище м. и Сарны м.

Радомысльскій уѣздъ.

Кичкировка с.; Коростышевъ м.; Вышевичи м.; Чернобыль м.; Шепеличи с.; Ивановковъ м.; Приборскъ с.; Горностайполь м. и Мартыновичи с.

Сквирскій уѣздъ.

Пархомовка с.

Таращанскій уѣздъ.

Черепинъ с.

Уманскій уѣздъ.

Умань г.; Полянецкое с.; Громы с.; Кочержинцы с.; Паланка с.; Городецкое с.; Кочубіевка с.; Войтовка с.; Добра с.; Притыка с.; Пеніюжкова с.; Коржовъ-Куть с.; Оксанина с.; Юрковка с.; Шаулиха м.; Рызина с.; Степковка с.; Босовка с.; Пиковецъ с. и Максимовка с.

Черкасскій уѣздъ.

Валява с.; Шелепухи с.; Вязовокъ м.; Ксаверовка с.; Орловець м.; Буда-Орловецкая с.; Теклина д. (Ковоплянка); Сагуновка м.; Сердеговка м. и Цесарско-Слободка с.

Чигиринскій уѣздъ.

Подорожное с.; Липово с.; Чаплище с.; Рацево с.; Шабельники с.; Боровица с.; Тарасовка с.; Бужинъ с.; Голововка с.; Яничъ с.; Трушевы; и Худолѣвк. Мордва с.; Трилѣсы с.; Новая-Осота с.; Цвѣтная с. Субботовъ с.; Журавка с.; Топилковка с.; Ставидлы с.; Ясеноватка с. Крымки с.; Листопадовка, Юзефовка и Разлива.

СПИСОКЪ

Кредитныхъ и Сеудо-сберегательныхъ Товариществъ,

вѣдѣнія Кіевской Конторы Государств. Банка.

I. Кредитныя Товарищества.

Кіевскій уѣздъ:

Гуляникское почтовый адресъ — м. Ржищевъ.
Звоиковское " " ст. Мотовиловка.

Копыловское	почтовый адресъ	п. ст. Фасова.
Ново-Петровское	" "	п. ст. м. Гостомель.
Ясногородское	" "	п. ст. м. Дымерь.

Бердичевскій уѣздъ:

Погребищское	почтовый адресъ	п. ст. Босый-Бродъ.
Сопинское	" "	п. ст. м. Спичинцы.

Васильновскій уѣздъ:

Еленовское	почтовый адресъ	п. ст. Мотовиловка.
Ракитинское	" "	п. ст. м. Ракитное.
Узинское	" "	п. ст. м. Бѣлая-Церковь.
Фастовское	" "	п. ст. м. Фастовъ.
Шамраевское	" "	п. ст. с. Шамраевка.

Звенигородскій уѣздъ:

Мокро-Калигорское	почтовый адресъ	п. ст. м. Мокрая-Калигорка
Петриковское	" "	п. ст. м. " "

Каневскій уѣздъ:

Дешковское	почтовый адресъ	п. ст. м. Богуславъ.
Каневское	" "	п. ст. г. Каневъ.
Конончское	" "	п. ст. " "
Кореунское	" "	п. ст. м. Корсунъ.
Мироновское	" "	п. ст. с. Мироновка.
Рассавское	" "	п. ст. с. " "

Липовецкій уѣздъ:

Зозовское	почтовый адресъ	п. ст. г. Липовець.
Неменское	" "	п. ст. м. Ильинцы.
Цыбулевское	" "	п. ст. м. Монастырище.

Радомысльскій уѣздъ:

Ворсовское	почтовый адресъ	п. ст. м. Малинъ.
Кухарское	" "	п. ст. с. Кухари.
Млачевское	" "	п. ст. м. Хабно.
Св. Духовское	" "	п. ст. м. " "
Хабенское	" "	п. ст. м. " "
Чайковское	" "	п. ст. г. Радомысль.
Шклевское	" "	п. ст. м. Хабно.

Скивирскій уѣздъ:

Косовское	почтовый адресъ	п. ст. м. Володарка.
Логвинское	" "	п. ст. м. " "

Таращанскій уѣздъ:

Кашперовское	почтовый адресъ	п. ст. м. Тетіевъ.
Косяковское	" "	п. ст. г. Тараща.
Ненадыхское	" "	п. ст. м. Пятигоры.
Тетіевское	" "	п. ст. м. Тетіевъ.

Уманскій уѣздъ:

Бабанское	почтовый адресъ	п. ст. м. Дубова.
Паланочское	" "	п. ст. м. Иваньки.

Подвысокое	почтовый адресъ	п. ст. м. Дубова.
Пеяровское	" "	п. ст. г. Умань.
Тальновское	" "	п. ст. м. Тальное.
Уманское	" "	п. ст. г. Умань.
Черноводское	" "	г. Умань поч. ящ. № 61

Чернассій уѣздъ:

Валявское	почтовый адресъ	п. ст. м. Городище.
Вязовское	" "	п. ст. м. "
Жаботинское	" "	п. ст. м. Каменка.
Лозановское	" "	ст. Райгородъ.
Мошенское	" "	п. ст. м. Мошны.
Прусанское	" "	п. ст. м. Каменка.
Сунковское	" "	п. ст. м. Смѣла.
Ташлыкское	" "	п. ст. м. Ротмистровка.

Чигиринскій уѣздъ:

Бандуровское	почтовый адресъ	п. ст. м. Александровка.
Златопольское	" "	п. ст. м. Златополь.
Каменское	" "	п. ст. м. Каменка.
Лебединское	" "	п. ст. м. Шпола.
Матвѣевское	" "	ст. Фундуклеевка.
Нечаевское	" "	п. ст. м. Златополь.
Оситняжское	" "	" "
Телепинское	" "	п. ст. м. Каменка.

II. Ссудо-сберегательныя Товарищества.

Кіевскій уѣздъ:

Бородянское	почтовый адресъ	п. ст. Фасова.
Германовское	" "	м. Германовка.
Гостомельское	" "	м. Гостомель.
Дымерское	" "	м. Дымерь.
Игнатовское	" "	п. ст. Борщаговка.
Кагарлыкское	" "	м. Кагарлыкь.
Кіевское Городское	" "	Кіевъ Фундуклеевская 33
" " 2-е	" "	" Крещатикъ 46.
" Арсенальное	" "	" Печерскъ-Арсеналь
" Еврейское 1-е	" "	" Крещатикъ 3.
" Еврейское 2-е	" "	" " "
" Еврейское Подольск.	" "	" Константиновск. 7.
Макаровское	" "	п. ст. Фасова.
Обуховское	" "	м. Обуховъ.
Ржищевское	" "	м. Ржищевъ.
Трипольское	" "	м. Обуховъ.

Бердичевскій уѣздъ:

Бердичевское	почтовый адресъ	г. Бердичевъ.
Вахновское	" "	п. ст. Турбовъ.
Верхнгородское	" "	м. Казатинь.
Волошко-Махаринецкая	" "	" "
Казатинское	" "	" "
Немиринецкое	" "	п. ст. Зарудицы.
Ново-Прилукское	" "	п. ст. Турбовъ.
Погребяцкое	" "	п. ст. Босый-Бродъ.
Самгородское	" "	м. Самгородокъ.

Васильковский уездъ:

Бѣлоцерковское	почтовый адресъ	м. Бѣлая-Церковь.
Васильковское	" "	г. Васильковъ.
Насташское	" "	п. ст. Насташка
Трушковское	" "	м. Бѣлая-Церковь.
Фастовское	" "	м. Фастовъ.

Звенигородскій уездъ:

Виноградское	почтовый адресъ	м. Лысянка.
Екатеринопольское	" "	м. Екатеринополь.
Звенигородское	" "	г. Звенигородка.
Колодистекое	" "	м. Тальное.
Лысянское	" "	м. Лысянка
Неморожское	" "	г. Звенигородка.
Ольшанское	" "	м. Ольшанка.
Шполянское	" "	м. Шпола.

Каневскій уездъ:

Богуславское	почтовый адресъ	м. Богуславъ.
Каневское	" "	г. Каневъ.
Корсунское	" "	м. Корсунъ.
Рассавское	" "	ст. Мироновка.
Стеблевское	" "	м. Корсунъ.
Степанецкое	" "	м. Степаяцы.
Таганчское	" "	м. Таганча.
Таращанское въ с. Селищахъ	" "	м. Корсунъ.

Липовецкій уездъ:

Дашевское	почтовый адресъ	м. Дашевъ.
Ильинецкое	" "	м. Ильинцы.
Липовецкое	" "	г. Липовець.
Плисковское	" "	п. ст. Босый-Бродъ.
Юстинградское	" "	м. Монатырице.

Радомысльскій уездъ:

Брусилловское	почтовый адресъ	м. Брусилловъ
Горностайпольское	" "	м. Горностайполь.
Иванковское	" "	м. Иванковъ.
Коростышевское	" "	м. Коростышевъ.
Малинское	" "	м. Малинъ.
Радомысльское	" "	г. Радомысль.
Радомысльское 2-е	" "	"
Хабенское	" "	м. Хабно
Чернобыльское	" "	м. Чернобыль.
Чернобыльское 2-е	" "	"

Сивирскій уездъ:

Антоновское	почтовый адресъ	г. Сквиря.
Ворщаговское	" "	м. Дзюньковъ.
Верховенское	" "	м. Ружинъ.
Володарское	" "	м. Володарка.
Корнинское	" "	п. ст. Попельня.
Павлочское	" "	"
Ружинское	" "	м. Ружинъ.
Сквирское	" "	г. Сквиря.

Скви́рское 2-е	почтовый адресъ	г. Сквиря.
Ходорковское	" "	м. Ходорковъ.

Таращанскій уѣздъ:

Животовское	почтовый адресъ	м. Тетіевъ.
Жидовско-Гребельское	" "	г. Тараща.
Житникское	" "	п. ст. Жашковъ.
Кривецкое	" "	м. Ставище.
Ставицкое	" "	"
Ставицкое Еврейское	" "	"
Таращанское Городское	" "	г. Тараща.
Таращанское 2-е	" "	"
Тетіевское	" "	м. Тетіевъ.

Уманскій уѣздъ:

Букское	почтовый адресъ	м. Буки.
Дзвенгелевское	" "	м. Маньковка.
Ладыжинское	" "	г. Умань.
Лециновское	" "	п. ст. Христиновка.
Онуфриевское	" "	м. Тальное.
Покотиловское	" "	м. Голованевскъ.
Покровское въ с. Тальянкѣ	" "	м. Тальное.
Русаловское	" "	м. Буки.
Тальновское ремесленное	" "	м. Тальное.
Торговицкое	" "	м. Дубова.
Уманское Городское	" "	г. Умань.
Уманское 2-е	" "	"

Черкасскій уѣздъ:

Вѣлозерское	" "	м. Смѣла.
Городицкое	" "	м. Городище.
Матусовское	" "	м. Шпола.
Мошенское	" "	м. Мошны.
Ротмистровское	" "	м. Ротмистровка.
Смѣлянское ремесленное	" "	м. Смѣла.
Черкасское	" "	г. Черкассы.

Чигиринскій уѣздъ:

Александровское	" "	м. Александровка.
Войтовское	" "	г. Чигиринъ.
Златопольское	" "	м. Златополь.
Каменское	" "	м. Каменка.
Чигиринское	" "	г. Чигиринъ.

ЖЕЛѢЗНЫЯ ДОРОГИ.

Каждый пассажиръ имѣетъ право на бесплатный провозъ одного ребенка до 5 лѣтъ, если онъ не занимаетъ особаго мѣста. За остальныхъ дѣтей того же возраста, а также за дѣтей 5 - 10 лѣтъ уплачивается одна четверть стоимости билета для взрослого, и для этихъ дѣтей выдаются особые дѣтскіе билеты.

Для поѣздки на далекія разстоянія по нѣсколькимъ желѣзнымъ дорогамъ берется одинъ билетъ *прямо сообщенія* на весь путь, если

эти дороги соединены между собою непрерывнымъ рельсовымъ путемъ. Вхаты въ такихъ случаяхъ можно какъ по кратчайшему направленію такъ и въ любомъ обходномъ направленіи.

Каждый пассажиръ можетъ взять съ собою въ вагонъ ручной клади столько, сколько ея можетъ помѣстится въ отведенномъ для того мѣстѣ, не стѣняя другихъ пассажировъ. Сверхъ того, *одинъ* пудъ багажа можетъ быть сданъ въ багажный вагонъ для безплатной перевозки; весь остальной багажъ сверхъ пуда перевозится за особую плату. Въ случаѣ потери багажа дорогою, послѣдняя уплачивается за него или столько, во сколько оцѣненъ былъ багажъ при сдачѣ къ перевозкѣ, или (если оцѣнки не было) по 1 рублю за фунтъ багажа III класса.

Если пассажиръ не отправится почему-либо съ тѣмъ поѣздомъ, на который взятъ билетъ, то, чтобы билетъ былъ дѣйствителенъ для слѣдующаго поѣзда, онъ обязанъ показать его начальнику станціи для отмѣтки, а передъ тѣмъ, какъ сѣсть на слѣдующій поѣздъ, билетъ надо дать еще для отмѣтки кассиру, который выдаетъ билеты. Безъ этихъ отмѣтокъ билетъ считается недѣйствительнымъ.

Въ пути пассажиръ можетъ дѣлать остановку путешествія на любой станціи и настолько времени, на сколько допускается срокъ дѣйствительности его билета. Объ остановкѣ онъ долженъ заявить начальнику станціи тотчасъ по остановкѣ и потомъ кассиру передъ тѣмъ, какъ отправится далѣе послѣ остановки для отмѣтокъ.

Срокъ дѣйствительности билетовъ для разстоянія отъ одной до двухсотъ верстъ полагается одинъ сутки.

Отъ 201 до 500 верстъ	двое	сутокъ
" 501 " 800 "	трое	"
" 801 " 1,100 "	четверо	"
" 1,101 " 1,500 "	пять	"
" 1,501 " 1,900 "	шесть	"
" 1,901 " 2,300 "	семь	"

и такъ далѣе, прибавляя на каждыя 400 верстъ одинъ сутки.

Срокъ дѣйствія пассажирскаго билета начинается съ полуночи послѣ взятія билета и оканчивается въ полночь послѣ послѣдняго дня. Если срокъ билета кончится въ пути, до прибытія пассажира на станцію назначенія, то билетъ отбирается, и пассажиръ обязанъ оставить поѣздъ или взять новый билетъ на дальнѣйшій путь. Но если просрочка произошла по винѣ дороги, то пассажиръ можетъ требовать увеличенія срока дѣйствія билета.

Пассажиръ, оказавшійся въ поѣздѣ безъ билета или съ просроченнымъ билетомъ, обязанъ уплатить двойную плату за разстояніе между станціями, гдѣ обнаруженъ безбилетный.

Воспрещается брать въ пассажирскіе вагоны животныхъ и зловонные предметы.

За проѣздъ пассажира въ вагонѣ III класса провозная плата, включая въ нее и государственный сборъ, исчисляется на нижеслѣдующихъ основаніяхъ: на разстояніяхъ отъ 1 до 300 верстъ по расчету за каждую версту проѣзда, а именно: отъ 1 до 160 верстъ по 1,5 коп. съ пассажира и версты, и отъ 161 до 300 верстъ—прибавляя къ платѣ за 160 верстъ въ 2 руб. 40 коп. по 1 коп. съ пассажира и версты. Начиная съ 301 версты, плата рассчитывается не за каждую версту, а за цѣлый поясъ, принимая неполное разстояніе за полное, а именно:

а) на разстояніяхъ до 3,010 верстъ: за первые четыре пояса отъ 301 до 400 верстъ включительно къ платѣ за 300 верстъ, въ 3 руб. 80 к. съ пассажира, прибавляется по 25 коп. съ пассажира за поясъ; за каждый же изъ слѣдующихъ поясовъ прибавляется по 20 коп. съ пассажира за поясъ, при чемъ размѣры поясовъ въ предѣлахъ протяженія отъ 301 до 3,010 верстъ включительно устанавливаются слѣдующіе:

Отъ 301 до 500 в. 8	пояс. по 25 в. кажд.
" 500 " 710 " 7	" " 30 " "
" 711 " 990 " 8	" " 35 " "
" 991 " 1510 " 13	" " 40 " "
" 1511 " 2860 " 30	" " 45 " "
" 2861 " 3010 " 3	" " 50 " "

б) на разстояніяхъ свыше 3,010 верстъ къ платѣ за 3,010 верстъ, въ 17 руб. 80 коп. съ пассажира, прибавляется по 40 коп. съ пассажира за поясъ, при чемъ размѣръ поясовъ для разстояній свыше 3,010 верстъ устанавливается въ 70 вер. каждый поясъ.

Линіи желѣзныхъ дорогъ, пересѣкающія губернію.

Разст. отъ Кіева.	СТАНЦІИ.	Разст. отъ Одессы.	Разст. отъ Кіева.	СТАНЦІИ.	Разст. отъ Одессы.
	Юго-Западный ж. д.				
	Кіевъ-Одесса.				
—	Кіевъ буф.	612	436	Бирзула буф.	176
—	Жуляны	—	448	Чубовка	165
21	Боярка	591	464	Мордаровка	148
34	Васильковъ	578	476	Перекрестово	137
44	Мотовилровка	569	488	Затишье	124
60	Фастовъ буф.	553	506	Ивановка	106
77	Кожанка	535	515	Веселый-Куть	97
96	Попельня	517	—	Мигаево	—
114	Бровки	499	544	Раздѣльная буф.	68
129	Чернорудка	484	564	Еремѣвка	48
149	Казатинъ буф.	464	—	Карново	—
167	Голендры	446	579	Выгода	33
—	Гулевицы	—	590	Гниляково	22
185	Калиновка	427	—	Одесса Застава № 1	—
207	Винница	406	—	Одесса Малая	—
230	Гнивань	382	612	Одесса глав. буф.	—
244	Браиловъ	369	Раз. отъ Кіева.	Кіевъ-Сарны-Ковель.	Раз. отъ Ковеля.
250	Жмеринка буф.	362	—	Кіевъ буф.	423
269	Ярошенка	343	29	Буча	394
289	Рахны	323	55	Бородянка	369
304	Юрковка	308	66	Поташня	357
—	Журавлевка	—	76	Тетеревъ	347
327	Вапнярка буф.	386	—	Ирша	—
347	Крыжополь	266	98	Малинъ	325
362	Рудница	251	124	Чеповичи	299
367	Попелюхи	245	147	Коростень буф.	277
385	Кодыма	228	165	Лугины	258
400	Абамеликово	212	189	Бѣлокоровичи	235
412	Слободка буф.	201	200	Рудня-Радовельская	223
423	Борщи	189	219	Олевскъ	204

Разст. отъ Кіева.	СТАНЦІИ.	Разст. отъ Ковеля,	Разст. отъ Казатина.	СТАНЦІИ.	Разст. отъ Умани.
249	Охотниково	175	—	Раставица	—
271	Клесово	152	30	Зарудинцы	153
291	Сарны буф.	132	45	Рось	138
315	Антоновка	109	—	Босый Бродъ	—
336	Рафаловка	88	60	Погребнице	123
347	Чарторійскъ	76	90	Липовець	93
367	Маневичи	56	105	Оратово	78
394	Повурскъ	29	115	Монастырище	48
423	Ковель буф.		163	Христиновка буф.	20
			183	Умань	—
Раз. отъ Казат.	Казатинь-Брестъ.	Раз. отъ Бреста.	Раз. отъ Вапняр.	Вапнярка-Цѣтково.	Раз. отъ Цѣтк.
—	Казатинь буф.	461	—	Вапнярка буф.	252
—	Глуховцы	—	—	Кирнасовка	—
25	Бердичевъ буф.	436	27	Демковка	225
42	Демчинъ	420	—	Ладыжинская	—
—	Михайленки	—	55	Губкинъ (Гайсинъ)	197
62	Чудновъ-Вол.	400	—	Зятковцы	—
75	Романовъ	—	83	Кубличъ	169
86	Печановка	376	—	Роскошевка	—
—	Мирополь	—	112	Христиновка буф.	140
109	Полонное	352	142	Поташъ	110
127	Хролинъ	334	172	Тальное	80
139	Шелетовка буф.	323	199	Звенигородка	53
157	Славута	304	—	Дарьевка	—
170	Кривинъ	291	231	Шпола	21
186	Оженинъ	274	241	Сигнаевка	11
—	Ивачково	—	252	Цѣтково буф.	—
207	Здолбуново буф.	254			
218	Ровно буф.	243			
239	Клеванъ	222	Раз. отъ Сигн.	Сигнаевка-Златополь.	Раз. отъ Златоп.
259	Олыка	202	—	Сигнаевка	13
270	Киверцы буф.	183	13	Златополь	—
295	Рожище	166			
—	Переспа	—			
320	Голобы	141	Раз. отъ Фастова	Фастовъ-Знаменка.	Раз. отъ Знаменк.
—	Любитовка	—	—	Фастовъ буф.	282
344	Ковель буф.	118	17	Устиновка	266
364	Мызово	97	32	Бѣл.-Церковь б.	250
385	Крымно	77	52	Сухолѣсы	230
398	Заболотьє	64	73	Ольшаница	209
418	Малорыто	43	97	Мироновка	185
438	Закрутинъ	23	111	Таганча	172
Раз. отъ Казат.	Казатинь-Умань.	Раз. отъ Умани.			
—	Казатинь буф.	183			

Разст. отъ Фастова.	СТАНЦІИ.	Разст. отъ Знаменки	Разст. отъ Кіева.	СТАНЦІИ.	Разст. отъ Москвы.
132	Корсунь буф.	151	432	Дмитріевъ буф.	487
154	Воронцовская	129	448	Дерюгино	476
168	Цвѣтково буф.	114	472	Комаричи буф.	448
—	Носачевская п.	—	495	Брассово	424
182	Владимировка	101	521	Навля	398
—	Былаклевск. пл.	—	543	Синезерки	376
199	Бобринская б.	84	563	Брянскъ буф.	356
212	Райгородъ	70	569	Полпинская	350
221	Каменка	61	587	Ватогово	332
236	Фундуклеевка	47	612	Судимиръ	307
255	Цыбулевка	28	626	Зинѣво буф.	293
—	Богдановка	—	651	Думиничи	268
223	Знаменка буф.	—	657	Сухиничи	243
			679	Сухиничи уз. б.	241
			698	Кудринская	221
			718	Бабынино	201
			739	Воротынскъ	180
			760	Тих. пустынь б.	159
			781	Суходревь	138
			805	Малоярославецъ буф. . .	114
			829	Балабаново	90
			854	Нара	66
			880	Апрѣлевка	39
			897	Внуково	22
			919	Москва буф.	—
Раз. отъ Бобрин.	Бобринская-Черкассы.	Раз. отъ Черкас.			
—	Бобринская б.	33			
4	Смѣла	29			
14	Бѣлозерье пл.	20			
28	Черкассы	6			
33	Черкасская пристань на Днѣпрѣ	—			
Раз. отъ Кіева.	Моск.-Кіево-Воронеж. жел. д. Кіевъ-Москва.	Раз. отъ Москвы.	Раз. отъ Кіева.	Кіевъ-Полтава.	Раз. отъ Полт.
—	Кіевъ буф.	919	—	Кіевъ буф.	329
—	Дарницкая пл.	—	34	Дарница	—
28	Бровары	891	—	Борисполь	295
48	Бобринъ	871	59	Разъѣздъ № 2	—
74	Бобровицы	845	72	Барышевка	270
84	Кобыжчи	835	84	Березань	258
97	Носовка	823	95	Переяславская	246
119	Нѣжинъ буф.	800	116	Яготинъ	235
138	Круты буф.	782	139	Кононовка	214
157	Плиски	762	154	Гребенка буф.	191
182	Бахмачъ буф.	737	178	Лазорка	176
208	Монотопъ буф.	711	187	Лубны буф.	152
232	Грузское	687	207	Солоницкая	143
252	Путивль	667	231	Ромоданъ буф.	123
278	Ворожба буф.	641	245	Миргородъ	99
295	Новоселки	624	257	Гоголево	85
314	Глушково	605	268	Ереськи	73
332	Коренево буф.	587	285	Сагайдакъ	62
357	Колонтаевка	562	301	Рѣшетилровка	45
367	Артаково буф.	552	313	Абазовка	29
384	Конышевка	525	—	Полтава гор. б.	16
419	Бѣлица	500	329	Полтава сорт.	—
				Полтава X.-H. б.	—

Разст. отъ Бердичева.	СТАНЦІИ.	Разст. отъ Житомира.	Разст. отъ Холоневск.	СТАНЦІИ.	Разст. отъ Гайворона.
	Перв. о-во узкоподоѣз. путей.				
	Бердичевъ-Житомиръ.				
			73	Фердинандовка	147
			86	Немировъ	135
			95	Каролина	125
			108	Самчицы	112
			122	Ситковцы	98
—	Бердичевъ. буф.	50	147	Г. Гайсинъ буф.	73
—	Ряя (раз.)	—	—	Затиовцы	—
27	Кодня	24	179	Дукля	41
—	Писки	—	195	Генриховка	25
50	Житомиръ буф.	—	220	Гайворонъ буф.	—
Раз. отъ Холонев.	Холоневская-Гайворонъ.	Раз. отъ Гайвор.	Раз. отъ Бердич.	Бердичевъ-Холоневская.	Раз. отъ Холон.
—	Холоневская буф.	220	—	Бердичевъ буф.	55
14	Калиновка буф.	206	15	Бродецкое	40
33	Турбовъ	187	30	Крыжановка б.	25
40	Козницы	180	44	Люлинцы буф.	12
—	Гуменное	—	55	Холоневская буф.	—
58	Вороновицы	162			

Почтовые и земекія станціи въ Кіевской губерніи.

Почтовые станціи Кіевской губерніи.

НАЗВАНІЕ ТРАКТОВЪ и СТАНЦІЙ	Разстояніе до сосѣдней станціи.	Число содержи мыхъ лошадей
-----------------------------	---------------------------------	----------------------------

Трактъ Кіевъ-Житомиръ (мосейскій).

Кіевская	—	Неогран.
Борщаговская	14 вер.	8
Гуровщинская	17 ¹ / ₄ вер.	8
Фасовская	19 ¹ / ₂ вер.	8
Ставищенская	15 вер.	8
Кочеровская	15 вер.	10
Боростышевская	19 ¹ / ₂ вер.	9

Трактъ Фундуклеовка-Чигиринъ.

Александровская	15 ³ / ₄ вер.	5
Любомирская	20 вер.	8
Чигиринская	20 вер.	6

Трактъ Миронювка-Каневъ.

Мироновская	14 ³ / ₄ вер.	6
Козинская	11 ³ / ₄ вер.	6
Каневская	27 ¹ / ₂ вер.	6

Земскія станціи Кіевской губерніи.

г. Кіевъ. (Подоль, Конная почта)—неопредѣленное число лошадей.

	Число лошад.
Кіевскій уѣздъ.	
Вородянка м.	7
Будаевка с. (Глевахск. в.)	8
Бышевъ м.	5
Вѣлгородка	9
Велико-Дмитровичи с.	4
Германовка м.	8
Гостомель м.	8
Гуровщина д. (Вѣлгор. в.)	6
Дымеръ м.	4
Кагарлыкъ м.	8
Макаровъ м.	9
Ржищевъ м.	7
Старые Петровцы с.	4
Триполье м.	8
Хотовъ с.	5
Черняховъ с.	4
Обуховъ	4

	Число лошад.
Бердичевскій уѣздъ.	
Бердичевъ г.	20
Бѣлополье м.	6
Бѣлиловка м.	10
Вахновка м.	4
Казатинъ м.	10
Махновка м.	10
Погребище м.	10
Новая-Прилука м.	4
Самгородокъ м.	10
Спичинцы м.	3
Ширмовка с.	4

	Число лошад.
Васильковскій уѣздъ.	
Васильковъ гор.	14
Боровая х. (Мотовил. в.)	4
Бѣлая-Церковь м.	12
Василевъ м.	4
Велико-Половецкое с.	4
Гребенки с.	6
Езерно с.	4
Кожанка с.	2
Рокитно м.	10
Сухолѣсы	4
Узинъ с.	4
Фастовъ м.	10

	Число лошад.
Звенигородскій уѣздъ.	
Звенигородка гор	22
Виноградъ с.	4

	Число лошад.
Екатеринополь м.	7
Ерки с.	4
Кирилловка с. (Тарас. в.)	2
Козацкое с. (Козачанск. в.)	8
Лысянка м.	8
Мокрая-Калигорка м.	6
Ольшана м.	4
Рыжановка м. (Чижевск. в.)	6
Шпола м.	9

	Число лошад.
Каневскій уѣздъ.	
Каневъ гор.	12
Богуславъ м.	15
Корсунъ м.	8
Медвинъ с.	4
Мироновка с. (Козинск. в.)	16
Потапцы с. (Пшеничник. в.)	6
Потокъ с.	6
Стеблевъ м. (Шендеров. в.)	8
Степанцы с.	16
Таганча	6
Межиричъ	4

	Число лошад.
Липовецкій уѣздъ.	
Липовець гор.	14
Андрушевка с.	3
Дашевъ м.	6
Иваньки с.	3
Ильиницы м.	7
Конело-Поповка с.	3
Лукашевка м.	3
Медовка с.	3
Монастырище м.	12
Оратовъ м.	4
Подвысокое с. (Подвысоч. в.)	3
Росоше м. (Липовецк. в.)	5
Юрковцы с.	3

	Число лошад.
Радомысльскій уѣздъ.	
Радомысль гор.	16
Брусловъ м.	7
Вышевичи с.	4
Горностаиполь м.	6
Иваньковъ м.	8
Ирша	4
Корниловка с. (Прибор. в.)	8
Коростышевъ м.	8
Кочеровъ с. (Кичкирове. в.)	6
Красятичи с.	4
Кухари с. (Розважевск. в.)	8

	Число лошадей.
Малинъ м.	12
Мартыновичи с.	6
Облитки д. (Потіевск. в.)	4
Разъѣзжая д. (Шепелич. в.)	4
Розважевъ с.	4
Хабно м.	4
Чеповичи с.	6
Чернобыль м.	10
Шепеличи с.	4

Сивирскій уѣздъ.

Сквира гор.	12
Антоновъ с.	5
Бабиницы с.	3
Бровки с.	3
Володарка м.	8
Воробіовка с.	3
Корнинъ м.	6
Паволочъ м.	9
Попельня с.	10
Романовка м.	3
Ружинъ м.	6
Строковъ с. (Чубинец. в.)	9
Топоры с.	3
Ходорковъ м.	8

Таращанскій уѣздъ.

Тараща гор.	14
Жашковъ м.	5
Жидовская-Гребля с.	6
Кошевата м.	8
Пятигоры с.	6
Ставище м.	12
Старо-Животовъ м.	4
Тетіевъ м.	10

Уманскій уѣздъ.

Умань гор.	20
--------------------	----

	Число лошадей.
Буки м. (Русаловск. в.)	4
Дубова м. (Оксанинск. в.)	12
Зячковка с. (Бабанск. в.)	2
Иваньки м.	4
Каменечье с. (Тальянск. в.)	2
Кузьмина Гребля с. (Кузьминск. в.)	6
Ладыжинка с.	4
Легезино с.	8
Маньковка с.	14
Тальное м.	8
Христиновка	4
Торговица	2

Черкасскій уѣздъ.

Черкасы гор.	8
Вергуны с.	3
Городище м.	10
Деренковецъ с.	4
Мошны м.	8
Орловецъ м.	4
Русская-Поляна с.	2
Ротмистровка м.	8
Смѣла м.	12
Цесарская-Слобода с.	4

Чигиринскій уѣздъ.

Чигиринъ гор.	15
Александровка м.	8
Златополь м.	12
Каменка м.	12
Медвѣдовка м. (Головков. в.)	8
Подорожное с.	6
Ставидлы м.	8
Телепино м.	8
Трилѣсы с.	14
Шабельники с.	4

Образцы и формы дѣловыхъ бумагъ.

Общая форма прошенія на ВЫСОЧАЙШЕЕ имя.

Его Императорскому Величеству, Государю Императору Николаю Александровичу.

Вѣрноподданнаго такого-то: (слѣдуетъ):

званіе, имя, отчество и фамилія)

всеподданнѣшее прошеніе,

Ясно и кратко излагаются обстоятельства и сущность дѣла; просительный пунктъ начинается съ новой строки:

На основаніи вышензложеннаго осмѣливаюсь всеподданнѣйше просить Ваше Императорское Величество о томъ-то (слѣдуетъ изложеніе просьбы).

Прошеніе сіе съ словъ просителя переписалъ такой-то. Городъ, годъ мѣсяцъ и число.

Вашего Императорскаго Величества вѣрноподданный такой-то (слѣдуетъ званіе, имя, отчество и фамилія)

Прошенія на Высочайшее Имя адресуются такъ:

Въ С.-Петербургъ. Зданіе Маринскаго Дворца.

Его Высокопревосходительству

Господину Главноуправляющему Канцелярію Его Императорскаго Величества по принятію прошеній.

Всеподданнѣйшее прошеніе такого-то (слѣдуетъ званіе, имя, отчество и фамилія).

Ф о р м а и с к о в о г о п р о ш е н і я .

Въ такой-то окружной судъ.

Просить истецъ (означить званіе, имя, фамилію или прозвище и мѣсто жительства). Если проситель обращается къ суду не отъ своего лица, то должно быть сказано: просить такой-то (званіе, имя, фамилія или прозвище и мѣсто жительства) по довѣренности истца или какъ опекунъ истца такого-то (званіе, имя, фамилія или прозвище и мѣсто жительства).

по дѣлу

съ отвѣтчикомъ (званіе, имя, фамилія или прозвище и мѣсто жительства или мѣсто пребыванія).

Затѣмъ излагаются:

1) обстоятельства дѣла и тѣ доказательства, доводы или законы, на которыхъ проситель основываетъ свою просьбу;

2) цѣна иска и, въ случаѣ иска о недвижимомъ имуществѣ точное означеніе мѣста, гдѣ находится спорное имущество;

3) просительный пунктъ, начинающійся словами: на основаніи вышеизложеннаго прошу окружный судъ постановить (излагаются требованія просителя);

4) какіе документы, деньги и копіи прилагаются при прошеніи (если прилагается большее число документовъ, то имъ можетъ быть представлена особая, подписанная просителемъ, опись, о чемъ и объясняется въ семъ пунктѣ).

Въ концѣ означаются годъ, мѣсяцъ и число подписанія прошенія затѣмъ проситель подписываетъ свое званіе, имя, фамилію или прозвище.

Ф о р м а а п п е л я ц і о н н о й ж а л о б ы в ъ с у д е б н у ю п а л а т у .

Начало, какъ въ формѣ искового прошенія: „19 . . . года мѣсяца . . . дня окружный судъ, по гражданскому дѣлу, о . . . опредѣлилъ (пронести сущность рѣшенія).

„Такое рѣшеніе нахожу неправильнымъ въ всѣхъ его частяхъ (или въ такихъ-то частяхъ) по слѣдующимъ соображеніямъ (выставить тѣ основанія, по которымъ апелляторъ считаетъ рѣшеніе неправильнымъ.)

„На основаніи вышеизложеннаго прошу

„Къ сей жалобѣ прилагаю: 1) копію съ жалобы, 2) судебныя пошлины, по цѣнѣ иска, въ количествѣ рублей“.

Ф о р м а к а с с а ц і о н н о й ж а л о б ы в ъ С е н а т ь .

Начало, какъ искового прошенія.

Затѣмъ излагается дѣло вкратцѣ и основанія, по которымъ кассаторъ находитъ рѣшеніе палаты неправильнымъ.

Потомъ просительный пунктъ: „На основаніи вышензложеннаго имѣю честь покорнѣйше просить Правительствующій Сенатъ отмѣнить палаты.

При семъ прилагаю (подпись)“.

Форма запродажной записи.

Тысяча девятсотъ года дня я, нижеподписавшійся, дворянинъ (такой-то), запродалъ (такому-то) принадлежащій мнѣ участокъ земли, находящійся въ губ., уѣзда, волости, при деревнѣ заключающійся въ шести десятинахъ земли, изъ которой пахатной 102 десятины, луговой 58 десятинъ, а остальное подъ лѣсомъ; участокъ этотъ находится на межахъ такихъ-то (указать имена сосѣднихъ владѣльцевъ, земля которыхъ прилегаеть къ продаваемому участку); запродалъ я такой-то эту землю такому-то цѣною по пятидесяти рублей десятину кругомъ, а всего за тридцать тысячъ руб., въ счетъ которыхъ при совершеніи этой запродажной записи получилъ отъ покупателя (такого-то) денегъ въ задатокъ двѣ тысячи рублей. Купчую крѣпость обязуюсь совершить не позже перваго августа тысяча девятсотъ шестого года, а въ случаѣ несовершенія къ этому сроку купчей крѣпости возвращаю (такому-то) задатокъ и, сверхъ того, плачу неустойки пятьсотъ руб. Я, такой-то, всѣ расходы по совершенію купчей крѣпости принимаю на себя и обязуюсь внести такому-то остальныя двадцать восемь тысячъ въ день утвержденія купчей старшимъ нотаріусомъ. Въ случаѣ, если я (такой-то) откажусь отъ покупки упомянутой земли, то задатокъ остается въ пользу продавца такого-то.

Затѣмъ слѣдуютъ подписи продавца и покупателя (званіе, имя, отчество и фамилія).

Образецъ домашняго духовнаго завѣщанія.

Кіевъ, тысяча девятьсотъ года іюля дня. Я, нижеподписавшійся, дворянинъ, коллежскій совѣтн. (такой-то), находясь въ здоровомъ умѣ и твердой памяти, заблагоразсудилъ, на случай смерти своей, распорядиться своимъ благопріобрѣтеннымъ имуществомъ слѣдующимъ порядкомъ: все свое движимое и недвижимое имѣніе, гдѣ бы оно не находилось и въ чемъ бы не заключалось, равно и капиталъ въ наличныхъ деньгахъ, процентныхъ бумагахъ и долговыхъ на разныхъ лицъ документахъ,—словомъ, все безъ изъятія, что въ день смерти моей принадлежать мнѣ будетъ и на что я по закону буду имѣть право, завѣщаю въ полную и неотъемлемую собственность законной женѣ моей, такой-то. Къ сему духовному завѣщанію, писанному самимъ завѣщателемъ, дворянинъ, коллежскій совѣтн. (такой-то) руку приложилъ.

Для того, чтобы завѣщаніе имѣло полную силу, оно должно быть подписано **тремя свидѣтелями** въ томъ случаѣ, если завѣщаніе писано не самимъ завѣщателемъ: въ противномъ случаѣ достаточно **двухъ свидѣтелей**, слѣдующимъ образомъ:

Въ томъ, что сіе духовное завѣщаніе составлено дворяниномъ, коллежскимъ совѣтн. (такимъ-то), находящимся въ здоровомъ умѣ и твердой памяти, свидѣтелемъ былъ канцелярскій служитель (такой-то).

Въ случаѣ, если завѣщатель **не самъ писалъ** завѣщаніе, то писавшій долженъ подписаться слѣдующимъ образомъ: Сіе духовное завѣщаніе писалъ набѣло со словъ завѣщателя, дворянина (такого-то), находящагося въ здоровомъ умѣ и твердой памяти, дворянинъ, коллежскій регистраторъ (такой-то). Затѣмъ идетъ подпись самого завѣщателя; если же онъ **неграмотенъ** или **по болѣзни** не можетъ подписать, то вмѣсто него долженъ росписаться другой, кромѣ переписчика. Къ сему духовному завѣщанію дворянинъ, коллежскій совѣтн. (такой-то) руку приложилъ.

а за неумѣніемъ его грамоты или за болѣзнію (такого-то), по личной его просьбѣ, росписался титулярный совѣтникъ (такой-то). Затѣмъ должны подписаться, какъ указано выше, три свидѣтели.

Нотаріальное завѣщаніе.

Нотаріальное завѣщаніе имѣеть передъ домашнимъ только то преимущество, что, при представленіи нотаріальнаго завѣщанія къ утвержденію въ судѣ, подписавшіеся подъ нимъ лица вновь не допрашиваются на судѣ.

Домашнее заемное письмо.

Годъ, мѣсяць и число (прописью). Я, нижеподписавшійся (званіе, имя и проч.), занялъ у такого-то денегъ столько-то рублей, за такіе-то % срокомъ впредь на такое-то время, т. е. будущаго или настоящаго такого то года и мѣсяца по такое-то число, на которое долженъ всю ту сумму, сполна заплатить, а буде чего не заплачу, то воленъ онъ, такой-то, просить о взысканіи по законамъ. Подпись.

Дарственная записка.

Годъ, мѣсяць и число. Я такой-то, подарилъ такому-то собственно мнѣ принадлежащіе такіе-то предметы (описать ихъ подробно), общую стоимость которыхъ опредѣляю по совѣсти въ такой-то суммѣ. Подпись

Форма довѣренности общей на ходатайство.

Милостивый Государь такой-то

(Имя и отчество):

Настоящею довѣренностью уполномачиваю Васъ ходатайствовать по всѣмъ моимъ дѣламъ, какъ нынѣ производящимся, такъ и впредь возникнуть могущимъ во всѣхъ судебныхъ учрежденіяхъ и у должностныхъ лицъ, для чего Вы можете подавать прошенія, объявленія и отзывы на заочныя рѣшенія и другія бумаги, заявлять споры о подлогахъ и давать отвѣты по таковымъ спорамъ, получать справки, всякаго рода документы, обязательства, копія съ нихъ, равно копія съ рѣшеній, приносить на послѣднія частныя и апелляціонныя жалобы въ мировые съѣзды и судебныя палаты и кассаціонныя жалобы въ правительствующій Сенатъ, прекращать дѣла миромъ, получать исполнительные листы, и быть при исполненіи рѣшеній, получать деньги по присужденнымъ мнѣ искамъ и доставлять ихъ ко мнѣ и передовѣрять это полномочіе другимъ лицамъ. Во всемъ этомъ я Вамъ вѣрю, и что Вы по сему сдѣлаете—спорить и прекословить не буду. Довѣренность эта принадлежитъ такому-то (званіе, имя, отчество и фамилія повѣреннаго).

Долговая росписка.

Я, нижеподписавшійся, обязуюсь уплатить NN (чинъ или званіе, имя, отчество и фамилія) по первому его требованію такую-то сумму, которую я отъ него получилъ сполна наличными деньгами. Кіевъ . . августа 19 . . года.

Подпись (званіе, имя, отчество, фамилія).

Форма прошенія объ опредѣленіи въ учебное заведеніе.

Господину директору (или Инспектору) такого-то учебнаго заведенія такого-то (званія, имя, отчество, фамилія)

Прошеніе.

Желая дать образованіе сыну моему *имя* (или: дочери, родственнику, воспитаннику) во ввѣренномъ Вамъ учебномъ заведеніи, имѣю честь

просить распоряженія Вашего о томъ, чтобы онъ (или она) былъ подвергнутъ надлежащему испытанію и медицинскому освидѣтельствуванію и помѣщенъ (или помѣщена) въ тотъ классъ, въ который онъ (или она) по своимъ познаніямъ и возрасту можетъ поступить. При семъ имѣю честь сообщить, что онъ (или она) приготовлялся къ поступленію въ такой-то классъ и до сего времени обучался (или обучалась) въ такомъ-то учебномъ заведеніи (или дома). При этомъ прилагаются такіе-то документы (свидѣтельство о возрастѣ, званіи и привитіи оспы).

Городъ, годъ, мѣсяцъ и число.

Подпись

Адресъ.

Русскія и метрическія мѣры.

I. Система русскихъ мѣръ.

Мѣры длины.

Точка= $\frac{1}{10}$ линіи.
 Линія=10 точкамъ.
 Дюймъ=10 линіямъ.
 Футъ=12 дюймамъ.
 „ =6,8572 вершк.
 Вершокъ= $1\frac{3}{4}$ дюйма.
 Аршинъ= $2\frac{1}{2}$ фута=28 дюйм.
 Сажень=7 фута=3 арш.
 Верста=500 саженямъ.
 Милъ геогр.= $\frac{1}{15}$ град. экват.=
 6,9574 в.
 „ морская=мин. меридіана=
 1,736 в.
 „ русская=7 вер.
 Милъ финляндская=10 вер.
 „ прусская=7,0304 вер.
 „ старо-германская=7,0608 в.
 „ англійская=1,5086 вер.
 „ австрійская=7,1114 вер.
 „ шведская=10,009 вер.
 „ датская=7,0609 вер.
 Лье= $\frac{1}{18}$ град. меридіана =
 5,76248 вер.
 Лье морское= $\frac{1}{20}$ град. мерид.=
 5,209 вер.
 „ обыкн.= $\frac{1}{25}$ град. мерид.=
 4,1667 вер.
 „ почтовое=3,6538 вер.
 Метръ=10 дециметр.=100 санти-
 метрамъ=1000 миллиметр.=
 3 фута, 3 дюйм. и 3,71 лин.
 =1 арш. $6\frac{1}{2}$ вер.

Морскія мѣры длины.

Сажень морская=6 фут.
 Милъ морская=1,736 вер.
 Узель=1,739 вер.
 „ адмиралтейскій=1,737 вер.

Кабельтовъ=100 морск. саж. ($\frac{1}{10}$ мили).

Мѣры поверхности.

Квадратная верста=250000 кв. саж.
 Квадратная сажень= 49 „ фут.
 „ „ = 9 „ арш.
 Квадратный фут. = 144 кв. д.
 „ дюймъ „ 100 „ лин.
 „ аршинъ „ 784 „ д.
 „ „ „ 256 „ врш.
 „ вершокъ „ 3,025 „ д.
 Десятина „ 2400 „ саж.
 „ 117600 „ фут.

Мѣры объемовъ.

Кубическая саж.= 343 куб. ф.
 „ „ = 27 „ ар.
 Кубическій футъ „ 1728 „ д.
 „ дюймъ „ 1000 „ лин.
 „ аршинъ „ 21952 „ д.
 „ „ „ 4096 „ врш.
 „ вершокъ „ 5,333375 „ д.

Мѣры вѣса.

Берковецъ=10 пудамъ.
 Пудъ=40 фунтамъ.
 Фунтъ=32 лот.=96 золотн.=2916
 долямъ; объемъ=20,019 англ.
 куб. дюйм.
 Лоть=3 золотникамъ.
 Золотникъ=96 долямъ.
 Килограммъ=2 фун. 42 зол. $4\frac{1}{2}$
 доли.
 Тонна (англ.)=62,025 пуд.
 Ластъ=2 тоннамъ.

Мѣры жидкихъ тѣлъ.

Бочка=40 ведрамъ.
 Ведро=10 штофамъ или кружкамъ=20 бутылкамъ=750,57 куб.=30 ф. воды при температурѣ 13¹/₃ °Р.
 Кружка=10 чаркамъ или осьмушкамъ.
 Чарка=¹/₁₀₀ ведра.
 Бутылка=¹/₂₀ ведра=6 чаркамъ.
 Литръ=2.4419334 рус. фун.=0.0813 ведра=0.381 четверика.

Мѣры сыпучихъ тѣлъ.

Четверть=8 четверикамъ.
 Осьмина=4 четверикамъ.
 Полуосьмина=2 четверикамъ.

Четверикъ=8 гарницамъ.

Аптекарскій вѣсъ.

Фунтъ=⁷/₈ торг. фун.=84 зол.=8064 долямъ=12 унціямъ.
 Унція=8 драхмамъ.
 Драхма=3 скрупуламъ.
 Скрупуль=20 гранамъ.
 Гранъ (gr.).

Мѣры бумаги.

1 стопа=20 десятиамъ=480 листамъ писчей или 500 листамъ печатной
 1 дестъ=24 листамъ писчей или 25 листамъ печатной. Кова (связка)=5 дюжинамъ по 12 штукъ (копъ).

II. Система французскихъ (метрическихъ) мѣръ.

Основной единицей метрической системы мѣръ служитъ метръ. французская мѣра длины, величина которой узаконена 7-го апрѣля 1795 года и 4 Юля 1873 года. Нормальный узаконенный платиновый метръ, находящійся въ архивахъ въ Парижѣ съ 22-го Юня 1799 года, имѣетъ установленную длину при точкѣ таянія снѣга или замерзанія воды, т. е. при 0°. При изготовленіи этого нормального метра требовалось, чтобы его длина составляла одну десятиллионную часть длины четверти парижскаго меридіана. Сравненіе длины англійскаго или русскаго фута, который дѣлится на 12 дюймовъ по 10 линий, съ метромъ показало, что метръ равенъ 39,370,779 англійскаго дюйма. Удобство десятичныхъ мѣръ заключается въ постоянномъ подраздѣленіи ихъ на десять.

Метрическія (десятичныя) мѣры.

Мѣры длины: Метръ=10 дециметрамъ. дециметръ=10 сантиметрамъ. сантиметръ=10 миллиметрамъ; слѣдовательно, метръ=10 децим.=100 сантим.=1000 миллиметрамъ (мм.);

10 метровъ составляютъ декаметръ (décamètre);
 100 метровъ составляютъ гектометръ (hectomètre);
 1000 метровъ составляютъ километръ (kilomètre);
 10000 метровъ составляютъ мириаметръ (myriamètre)

Мѣры поверхности: Поземельною единицею мѣры служитъ гектаръ (héctare) равный 100 арамъ=10000 кв. метрамъ.

аръ (are) равенъ 100 кв. метрамъ.
 сантиаръ (centiare) равенъ 1 кв. метру.

Топографическія и географическія мѣры поверхности суть:

Квадратный километръ, равный 100 гектар.
 „ мириаметръ „ 100 квадр. километр.

Въ другихъ случаяхъ употребляется квадр. метръ, раздѣляющійся на 100 квадр. децим., 10000 квадр. сантим., 100.000 кв. миллим.

Мѣры объема. Для измѣренія объемовъ употребляется куб. метръ, содержащій 1000 куб. дециметровъ, 1.000.000 куб. сантиметровъ, 1.000.000.000 куб. миллим.

Для измѣренія жидкостей и сыпучихъ тѣлъ основной единицей принимается литръ (l куб. дециметръ), подраздѣляющійся на 10 децилитровъ и 100 санлитровъ.

10 литровъ составляютъ декалитръ.

100 „ „ гектолитръ.

1000 „ „ килолитръ или 1 куб. метръ.

Дрова измѣряются во Франціи куб. метрами, которые въ этомъ случаѣ называются стерами (stère); 10 стеровъ составляютъ декастеръ, 0,1 стера—децистеръ.

Мѣры вѣса Основная единица вѣса *граммъ* есть вѣсъ кубич. сант. воды въ состояніи наибольшей плотности (при температурѣ 4° термометра Цельсія (стоградуснаго); проч. мѣры, большія или меньшія одного грамма, помѣщены въ слѣдующей таблицѣ:

Тонна (millier ou tonneau de mer ou tonne mètrique)=1000 килогр.

Квинталь (quintal mètrique)=100 килогр.

Килограммъ (kilogramme)=1000 грамм.

Гектограммъ (hèctogramme)=100 грамм.

Декаграммъ (décagramme)=10 грам. Граммъ содержитъ 10 дециграммовъ, 100 сантиграммовъ, 1000 миллиграммовъ.

Сравненіе главныхъ единицъ мѣръ русскихъ, французскихъ и англійскихъ.

Аршинъ=0,71118696104 метра=28 дюйм.=0, (7) ярда.

Футъ рус. и англ.=0,30479441616 метр.=6,857142 вер=0,(3) ярда.

Метръ=3,2808992 фут.=1,09362355 ярдамъ=22,49759792 вершк.

Ярдъ=1,(285714) арш. 36 дюйм.=0,914391428 метра.

Рус. фунтъ=0,90281878 англ. фун. (avoir-du pois)=0,40951196 килогр.

Англ. торговый фунтъ=1,911431 рус. фун.=373,241948 грам.

Англ. avoir du pois фунтъ=1,107642 рус. фунт.=453,5926525 грам.

Килограммъ=2,4419334 рус. фунт.=2,204621 англ. фунт. av.-d.-p.

Ведро=2,70696663, галлона=12,29892 литра.

Галлонъ=0,3694258 ведра=4 54348 литра=5,1731672 четверика.

Литръ=0,08130788 ведра=0,2200967 галлоновъ=0,03811307 четверика,

Четверикъ=5,7737668 галлон.=26,23771935 литра.

Сравненіе польскихъ мѣръ и вѣсовъ.

Польскихъ; 1 саж.=3 локтямъ=6 фут.; 1 локоть=2 фут.=22 678 рус. дюйм.=0,8099 аршин.; 1 *мила*=2 полум.=4 четверт.=8 станц.=8 вер. рус.; 1 *моръ*=0,51247 дес.=1230 рус. саж; 1 *волока*=80 морг. Для жидкостей кварта основная единица мѣры=французск. литру и дѣлится на 4 квартеры; 1 *коржецъ*=128 кварт.=10,4064 рус. ведра; 1 *бочка*=25 гарн. (по 4 кварт.)=8,13078 вед.; *коржецъ* (для сыпуч. тѣл.)=32 гарнц.=28 кварт.=512 кватеркамъ=4,87846 рус. четв.

Списокъ населенныхъ мѣстъ Кіевской губерніи въ 2000 и болѣе жителей.

(По даннымъ первой всеобщей переписки населенія 1897 года).

Сокращенія названія уѣздовъ: Кв.—Кіевскій, Берд.—Бердичевскій, Вас.—Васильковскій, Зв.—Звенигородскій, Кан.—Каневскій, Лип.—Липовецкій, Рад.—Радомысльскій, Скв.—Сквирискій, Тар.—Таращанскій, Ум.—Уманскій, Черк.—Черкасскій, Чиг.—Чигиринскій.

Адамовка, с. Чиг.	3078	Балаклея, с. Черк.	4865
Александровка, м. Чиг.	4366	Баландино, с. Чиг.	3727
Андрушевка, с. Лип.	2197	Барахты, с. Вас.	3780
Антоновъ, с. Скв.	3242	Бердичевъ, у. г.	53351
Бабанка, с. Ум.	3220	Березна, с. Скв.	3142
Бабаны Старые с. Ум.	2088	Березняки, с. Черк.	3006
Байбузы, с. Черк.	2120	Березянка, Великая, с. Тар.	3046
Балабановка, м. Лип.	3089	Беркозовка, с. Кан.	2281

Бесѣдка, с. Тар.	3689	Горошковъ, с. Тар.	2086
Бѣвцы, с. Кн.	2537	Гостомель, м. Кв.	2001
Богачевка, д. Зв.	2035	Гребенки, с. Вас.	4009
Богуславъ, м. Кн.	11372	Гребля Жидовская, с. Тар.	3716
Болтышка, с. Чиг.	3398	Гребля Кузьмина, с. Ум.	2354
Боровица, с. Чиг.	5499	Грузьская, с. Кв.	2409
Бородянка, м. Кв.	2705	Грушковка, с. Чиг.	3142
Борцаговка, м. Скв.	3196	Дашевъ Старый и Новый	
Босовка, с. Зв.	2315	м. Лип.	6724
Брицкое, с. Берд.	2262	Деміевка, с. Кв.	10551
Брусиловъ, м. Рад.	6703	Демовщина, с. Кн.	2371
Бугаевка Великая, с. Кв.	3425	Деренковецъ, с. Черк.	3959
Бузовка, с. Тар.	3313	Даенгелевка, с. Уман.	2302
Буки, м. Ум.	3923	Дзюньковъ, м. Берд.	4314
Быстрикъ Ружинскій с. Скв.	2671	Дмитровичи, Великіе, с. Кв.	2111
Бышевъ, м. Кв.	3532	Дмитровское, с. Ум.	2006
Бѣлая-Церковь, м. Вас.	35378	Добра, с. Ум.	2220
Бѣлиловка, м. Берд.	4851	Драбовка, с. Черк.	2141
Бѣлогородка, с. Кв.	2791	Дрозды, д. Вас.	2329
Бѣлозерье, м. Черк.	8218	Дубіевка, с. Черк.	2680
Бѣлозерье, с. Черк.	6128	Дубово, м. Ум.	2783
Бѣлополье, м. Берд.	2619	Дубровка, с. Тар.	2092
Валява, с. Черк.	4957	Дублицкое, с. Вас.	2120
Васильковъ, у. г.	13132	Дымер, м. Кв.	3201
Васильковъ, с. Зв.	3489	Дѣдовщина, с. Скв.	2063
Вахновка, м. Берд.	5371	Езерна, с. Вас.	2797
Велико-Половецкое, с. Вас.	3765	Екатеринополь, м. Зв.	7197
Вербовка, с. Зв.	2426	Емчиха, с. Кн.	2047
Вербовъ, с. Скв.	1967	Ерки, с. Зв.	2607
Вергуны, с. Черк.	3098	Жашковъ, м. Тар.	5181
Верещаки Выше, с. Чиг.	2790	Животовъ Старый, м. Тар.	3733
Верхнячка, с. Ум.	2534	Жидовцы, с. Скв.	2053
Верховня, с. Скв.	2440	Житнигори, с. Вас.	2244
Виноградъ, с. Зв.	4064	Жорнише, м. Лип.	3518
Винцентовка, с. Вас.	4703	Жуковцы, с. Кв.	2598
Витачевъ, с. Кв.	2613	Журавка, с. Чиг.	2878
Вишнополь, с. Ум.	2885	Журжинцы, с. Зв.	2895
Водотый, с. Рад.	2453	Забѣлочье, с. Рад.	2314
Водяники, с. Зв.	2357	Заводовка, с. Черк.	2399
Войтовка, с. Ум.	2136	Заводовка, пос. Черк.	2159
Володарка, м. Скв.	4590	Залѣское, с. Зв.	2211
Волчинецъ, с. Берд.	2239	Звенигородка, у. г.	16923
Воробіевка, д. Кв.	2374	Зеленки, с. Кн.	5017
Вороновка, с. Зв.	2688	Зеленьковъ, с. Ум.	2066
Вороное, с. Ум.	2544	Златополь, м. Чиг.	8122
Вотылевка, с. Зв.	2223	Змагайловка, с. Черк.	2196
Вчерайше, м. Скв.	3324	Зозовъ, м. Лип.	3732
Вязовокъ (съ Прис. Роскошов- ка) м. Черк.	8230	Ивангородъ, с. Чиг.	3037
Германовка, м. Кв.	3628	Иванька, с. Лип.	2589
Глеваха, с. Кв.	2104	Иваньковъ, м. Рад.	3037
Гойсиха, с. Тар.	2219	Ильинцы, м. Лип.	10039
Головковка, с. Чиг.	3477	Исайки, с. Кан.	3386
Голяки, с. Кн.	2063	Магарлыкъ, м. Кв.	6705
Гончица, с. Бер.	2267	Казатинъ, м. Берд.	8614
Гордашевка, с. Ум.	2113	Казакское, с. Зв.	4344
Горностайполь, м. Рад.	3286	Калигорка Мокрая, м. Зв.	3199
Городище, м. Черк.	14641	Калиново, с. Черк.	2123
		Кальникъ с. Лип.	2283

Каменка, м. Чиг.	6267	Марьяновка, с. Вас.	2999
Камянечье, с. Ум.	4191	Масловка, с. Кн.	2248
Каневъ, у. г.	8855	Матусово, с. Черк.	5655
Капустино, с. Зв.	2127	Матюши, с. Вас.	2607
Карапыши, с. Кн.	6273	Махновка, м. Берд.	5343
Кашперовское, с. Тар.	3577	Медвинъ, с. Кн.	9766
Квитки, с. Кан.	4722	Медведовка м. Чиг.	3683
Кидановка, с. Кан.	3199	Мелени, с. Рад.	3869
Кирилловка, с. Зв.	3579	Мельянки, с. Чиг.	2713
Китайгородъ, м. Лип.	2794	Мировка, с. Кв.	2317
Кищинцы, с. Ум.	3244	Мироновка, с. Кн.	3595
Кіевъ, губ. г.	247,723	Мисайловка, с. Кн.	3347
Княжа, с. Зв.	2528	Млѣвевъ, с. Черк.	7105
Княжа-Крыница, м. Лип.	2704	Молодецкое, с. Ум.	3075
Ковалевка, Вас.	3281	Молчановка Ружинская, с. Скв.	2417
Козинъ, м. Кн.	2863	Монастырище, м. Лип.	9404
Колодистое, с. Зв.	2326	Моринцы, с. Зв.	3756
Конела, м. Лип.	2053	Мотовиловка Казенная, с. Вас.	3139
Карабчѣвъ, с. Скв.	2273	Мотыжинъ, м. Кв.	3008
Коринъ, м. Скв.	3103	Мошны, м. Черк.	8049
Коростышевъ, м. Рад.	7863	Мошуровъ, с. Ум.	3582
Корсувъ, м. Кн.	8262	Насташка, с. Вас.	4917
Косара, с. Чиг.	2551	Небелевка, с. Ум.	2400
Косеновка, с. Ум.	2290	Нерубайка, с. Ум.	3008
Котюжинцы, с. Берд.	2262	Нестеровка, с. Ум.	2138
Кочержинцы, с. Ум.	2280	Николаевка, с. Кн.	2568
Кошевата, м. Тар.	5653	Николаевка, д. Чиг.	3419
Красилловка, с. Тар.	2191	Новоселица с. Зв.	2991
Красенькое, с. Лип.	2030	Новофастовъ, м. Скв.	2355
Краснолѣсы, с. Вас.	2240	Посачевъ, с. Черк.	2568
Красноселка, с. Чиг.	3783	Обуховичи, с. Рад.	2539
Кривое, с. Скв.	2179	Обуховъ, м. Кв.	8596
Кривошеинцы, с. Скв.	2118	Оксанино, с. Ум.	3084
Ладыжинка, с. Ум.	3722	Ольховецъ, с. Зв.	5398
Лебединъ, с. Чиг.	6982	Ольховецъ, с. Кн.	2713
Легезино, с. Ум.	2319	Ольшана, м. Зв.	6164
Леськи, с. Чер.	6598	Ольшаница, с. Вас.	3508
Линки, с. Скв.	2134	Ольшанка Великая, с. Вас.	3497
Липовець, у. г.	8658	Ольшанка Малая, с. Вас.	2068
Липово, с. Чиг.	2043	Оратовъ, м. Лип.	2439
Лицанка, с. Чиг.	3652	Орловець, м. Черк.	7937
Лисовичи, с. Тар.	3983	Оситняжка Низшая и Высшая, с. Чиг.	3399
Лозановка, с. Черк.	2339	Осота Новая, с. Чиг.	2189
Лозоватка, с. Зв.	2246	Осота Старая, с. Чиг.	2656
Ломоватое, с. Черк.	2434	Островъ, с. Вас.	3093
Лосятинъ, с. Вас.	2184	Очеретна, с. Лип.	2668
Лука, с. Тар.	2991	Паволочь, м. Скв.	8053
Лукашевка, м. Лип.	4326	Паланка, с. Ум.	2438
Лучинъ, с. Скв.	2173	Пастырское, с. Чиг.	2542
Лысянка, м. Зв.	7207	Пашковка, с. Кв.	2556
Майдонецкое, с. Ум.	2571	Перегоновка, с. Ум.	2665
Макаровъ, м. Кв.	5330	Петриковка, д. Зв.	2109
Македоны, с. Кн.	2415	Петровцы Новые, с. Кв.	2789
Макіевка, с. Вас.	2100	Пвнчуки, с. Вас.	2542
Макіевка, с. Черк.	2381	Піи, с. Кан.	2324
Малинъ, м. Рад.	4256	Плисковъ, м. Лип.	3890
Мало-Половецкое, с. Вас.	3934	Погребище, м. Берд.	6284
Маньковка, с. Ум.	5553		

Подвысокое, с. Ум.	3533	Смѣла, м. Черк.	15187
Подобна, с. Ум.	2069	Смѣлянский сах.-раф. заводъ	
Покотилова, м. Ум.	3030	Черк.	2047
Пологи, с. Вас.	2255	Снѣгуровка, с. Тар.	2275
Поповка, с. Зв.	2388	Снѣжинка Великая, с. Вас.	3162
Потѣвка, с. Вас.	2823	Соболевка, с. Зв.	2408
Потокъ, с. Кан.	3992	Соколовка, с. Ум.	2699
Почанинцы, с. Зв.	2029	Соловьевка, с. Рад.	4235
Прилука Новая, м. Берд.	3579	Спендовка, с. Вас.	2325
Прилука Старая, с. Берд.	2321	Спичинцы, м. Берд.	2607
Прицки Великіе, с. Кан.	2015	Ставище с. Скв.	2045
Пруссы, с. Черк.	3129	Ставище м. Тар.	8186
Псяровка, с. Ум.	2887	Ставы Шубины, с. Зв.	2291
Пустоваровка, с. Скв.	3111	Стадница, с. Тар.	2148
Пустовойты, с. Кн.	2602	Стайки, с. Кв.	4492
Пятигоры, м. Тар.	4383	Староселье Великое, с. Черк.	4419
Радомысль, у. г.	10906	Стеблевъ, м. Кн.	5746
Рассава, с. Кн.	3691	Стебное, с. Зв.	2071
Рейментаровка, с. Чиг.	2190	Степанки, с. Черк.	2288
Ржищевъ, м. Кв.	11629	Степанцы, с. Кн.	7436
Рогозна, с. Скв.	2036	Стецовка, с. Зв.	2796
Рожевъ, м. Рад.	2065	Стрѣтовка, с. Кв.	2751
Рокитно, м. Вас.	5818	Субботовъ, с. Чиг.	3543
Романовка, с. Ум.	2854	Сунки, с. Черк.	3236
Ромашки, с. Вас.	2258	Сухины, с. Кн.	2540
Роскошна, с. Тар.	3758	Сычовка, с. Ум.	2093
Росоховатка, с. Зв.	2216	Таганча, м. Кн.	4507
Росоше, м. Лип.	2487	Тальное, м. Ум.	9610
Ротмистровка, м. Черк.	4823	Тальянки, с. Ум.	2572
Рубченки, с. Скв.	2565	Тарасовка, с. Зв.	3623
Ружинъ, м. Скв.	4329	Тараша, у. г.	11259
Ружки, с. Тар.	2185	Ташлыкъ, с. Черк.	4815
Русаловка, с. Ум.	2459	Текуча, с. Ум.	2765
Русскополяна, с. Черк.	5694	Телепино, м. Чиг.	3199
Рыжавка, м. Зв.	3019	Телешовка, с. Вас.	2710
Рыжановка, м. Зв.	4132	Тележинцы, с. Тар.	2691
Сагуновка, с. Черк.	3380	Терешки, с. Зв.	2128
Саливонка, д. Вас.	2143	Терлица, м. Лип.	2304
Самгородокъ, м. Берд.	3606	Тетѣвъ, м. Тар.	3493
Самгородокъ, с. Скв.	3076	Тивовка, с. Тар.	2854
Сарны, м. Лип.	3220	Толмачъ, с. Зв.	2188
Сахновка, с. Кан.	2571	Толста, с. Зв.	2875
Свердликово, с. Ум.	2747	Топильня, с. Зв.	3178
Свидовокъ, с. Черк.	2346	Топоры, с. Скв.	2113
Свинарка, с. Черк.	3365	Торговица, м. Ум.	3677
Севериновка, с. Тар.	2565	Трилѣсье, с. Вас.	4612
Сестреновка, с. Берд.	3459	Триполье, м. Кв.	5637
Сидоровка, с. Кн.	2019	Тростинка, с. Вас.	2721
Сингаевка, с. Берд.	2621	Трушевы, с. Чиг.	4232
Сивява, с. Вас.	3345	Трушки, с. Вас.	3063
Ситковцы, с. Лип.	2585	Турбово, с. Берд.	2709
Сквира, у. г.	17958	Тышковка, с. Чиг.	2100
Скибинцы Лѣсовые, с. Тар.	2077	Узинъ, с. Вас.	3392
Скибинъ, с. Тар.	3179	Умань, у. г.	31016
Слобода Германовская, с. Кв.	2931	Уетиновка, д. Вас.	2211
Слобода Кагарлыкская, с. Кв.	3010	Фастовъ, м. Вас.	10728
Слобода Тетѣвская, с. Тар.	2358	Федюковка, с. Тар.	2232
Слобода Цесарская, с. Черк.	4289	Хабно, м. Рад.	2719

Халаимгородокъ, с. Берд.	2395	Черноводы, с. Ум.	2036
Халепье, с. Кв.	2332	Чигиринъ, у. г.	9872
Халча, с. Кв.	2868	Чижовка, с. Зв.	2165
Харлеевка, с. Скв.	2454	Чоповичи, с. Рад.	6654
Хацки, с. Черк.	2147	Шабельники , с. Чиг.	3684
Хижна, с. Ум.	2614	Шамраевка, с. Вас.	4362
Хлыстуновка, с. Черк.	3843	Шавдра, с. Кн.	2451
Хмѣльна, с. Черк.	2439	Шендеровка, м. Кн.	3966
Ходорковъ, м. Скв.	6910	Ширмовка, с. Берд.	2063
Христиновка, с. Ум.	2677	Шпола, м. Зв.	11933
Худолѣвка, с. Чиг.	2748	Шукайвода, с. Ум.	2588
Худяки, м. Черк.	3639	Юрковка , с. Зв.	3591
Цвѣтна, с. Чиг.	4062	Юстинградъ, м. Лип.	3194
Цебермановка, с. Ум.	2364	Юшковъ Рогъ, с. Тар.	2505
Цыбулевъ, м. Лип.	3827	Яблоновка , с. Вас.	2166
Чаплище, с. Чиг.	2175	Яблоновка, с. Черк.	3102
Черкасы, у. г.	29600	Яблуньовка, с. Зв.	2267
Чернобыль, м. Рад.	9351	Янишевка, с. Тар.	2732
Черно-Камена, с. Ум.	3000	Янковка, с. Вас.	2848
Чернорудка, с. Берд.	2221	Яновка, с. Кн.	2410
Чернявка, с. Лип.	2518	Яновка, с. Чиг.	2320
Чернявка, с. Черк.	2468	Яроповичи, с. Скв.	2452
Черняховъ, с. Кв.	6060	Яцки, с. Вас.	2282

В. Дѣленіе Кіевской губерніи.

Мужскіе и женскіе монастыри Кіевской епархіи.

(Сообщ. Кіевской Духовной Консисторіей).

Въ г. КІЕВѢ. Мужскіе:

Кіево - Печерская Успенская Лавра съ Пустынями Голосѣевской, Преображенской и Китаевской—Священно Архимандритъ. Высокопреосвященный **Флавіанъ**, Митрополитъ Кіевскій и Галицкій; намѣстникъ Лавры Архимандритъ **Амвросій**.

Кіево-Михайловскій Златоверхій, первоклассный съ приписнымъ монастыремъ Феофанією. Настоятель монастыря Преосвященный **Павель**, Епископъ Чигиринскій, Викарій Кіевской Епархіи; Намѣстникъ монастыря Архимандритъ **Митрофанъ**.

Кіево-Братскій Богоявленскій, первоклассный съ приписною пустынею „Церковщина“. Настоятель—вакансія. Намѣстникъ монастыря Архимандритъ **Прохоръ**.

Кіево-Николаевскій, первоклассный. Настоятель Преосвященный **Иннокентій**, Епископъ Каневскій Викарій Кіевской Епархіи. Намѣстникъ монастыря Иеромонахъ **Серапіонъ**.

Кіево-Выдубицкій Михайловскій, второклассный съ приписнымъ скитомъ „Кругликъ“. Настоятель, преосвящ. **Назарій**, Епископъ Черкасскій, Викарій, Кіевской епархіи.

Кіево-Св.-Троицкій, общежительный. Настоятель—вакансія.

Кіево-Греческій Екатерининскій Синайскій. Настоятель монастыря Архимандритъ **Амфилохій**.

Женскіе:

Кіево-Флоровскій, первоклассный. Настоятельница Игуменія **Евпраксія**.

Кіево-Покровскій общежительный, съ приписнымъ Межигорскимъ монастыремъ. Настоятельница Монастыря Игуменія **Мелитина**.

Кіево-Введенскій, общежительный. Настоятельница монастыря Игуменія **Клеопатра**.

Уѣздные монастыри.

Ржищевскій Преображенскій женскій второклассный. Настоятельница монастыря Игуменія **Паревенія**, м. Ржищевъ, Кіевского уѣзда. **Виноградскій**, Успенскій, мужской. Настоятель—вакансія, м. Смѣла. **Жаботинскій**, Онуфріевскій, мужск. Настоят. Архимандр. **Евгеній**, м. Медвѣдовка. **Корсунскій** Онуфріевскій, жен. Настоят. мон. **Дамарь**, м. Корсунь. **Матронинскій** Троицкій, мужск. Настоят. игум. **Іоасафъ**, м. Медвѣдовка. **Медвѣдовскій** Николаевскій, муж. Наст. іеромонахъ **Досвѣей**, м. Медвѣдовка. **Мошногогорскій** Вознесенскій, мужск. Наст. Игуменъ **Макарій**, м. Мошны. **Богуславскій** Николаевскій, женск. Настоятельница Игумен. **Евстолія**, м. Богуславъ. **Лебединскій** Николаевскій, женскій. Настоятель. Игуменія **Еввалія**, м. Шпола. **Чигиринскій** Троицкій, женскій. Настоят. Игуменія **Антонія**, г. Чигиринъ.

Дѣленіе Кіевской губерніи на благочинническіе округа.

г. Кіевъ дѣлится на 3 округа. **Кіевскій уѣздъ**—на 6 округовъ. **Бердичевскій уѣздъ**—на 7 округовъ. **Васильковскій уѣздъ**—на 6 округовъ. **Звенигородскій уѣздъ**—на 7 округовъ. **Каневскій уѣздъ**—на 7 округовъ. **Липовецкій уѣздъ**—на 6 округовъ. **Радомысльскій уѣздъ**—на 6 округовъ. **Сквирскій уѣздъ**—на 7 округовъ. **Таращанскій уѣздъ**—на 6 округовъ. **Уманскій уѣздъ**—на 7 округовъ. **Черкасскій уѣздъ**—на 6 округовъ. **Чигиринскій уѣздъ**—на 5 округовъ. Благ. монастырей внѣ г. Кіева игум. **Макарій**,—наст. Мошногогорскаго Вознесенск мон.

Списокъ Благочинныхъ надъ духовенствомъ военныхъ церквей, находящихся въ предѣлахъ Кіевской губерніи.

Благочинный Кіевскихъ военно-неподвижныхъ церквей—Протоіерей церкви 168 пѣх. Миргородскаго полка Іоаннъ Яроцкій (г. Кіевъ).

Благочинный 33-й пѣхотной дивизіи—Протоіерей церкви 129 пѣхотнаго Бессарабскаго полка Александръ Дородницынъ (г. Кіевъ).

Благочинный 9-й кавалерійской дивизіи—Протоіерей церкви 9-го гусарскаго Кіевского полка Александръ Куминскій (г. Васильковъ).

Благочинный 42-й пѣхотной дивизіи Протоіерей церкви 168 пѣхотнаго Миргородскаго полка Іоаннъ Яроцкій (г. Кіевъ).

Свѣдѣнія о католическомъ духовенствѣ Кіевской губерніи.

(Сообщ. Луцко-Житомирской Римско-Католич. Духовной Консисторіей).

1) Личный составъ Луцко-Житомирской Епархіи и Консисторіи.

Луцко-Житомирскій Епархіальный Епископъ—Карлъ-Антоній Недзядковскій (г. Житомиръ, Архіерейскій домъ).

Секретарь Епархіальнаго Управленія—ксендзъ Михаилъ Здановичъ, домъ Житомирскаго Каѳедральнаго костела.

По Консисторіи.

Оффиціалъ—Епископъ-Суффраганъ Лонгинъ Жирновецкій (г. Житомиръ, зд. р.-католическ. Консисторіи).

Визитаторъ монастырей—Прелатъ Эразмъ Шатґицкій (г. Житомиръ зд. Каѳедр. Костела).

Засѣдатель—Каноникъ Теофилъ—Александръ Скальскій г. Житомиръ, зд. р. к.-к. Духовной Семинаріи).

Засѣдатель—Каѳедральный Каноникъ Іоаннъ Загурскій (г. Житомиръ, дом. каѳедрал. собора).

Засѣдатель—Почетный Каноникъ Луцкой Каѳедры Ксендзъ Іорданъ Домбровскій (г. Житомиръ, зд. р.-к. Духовной Семинаріи).

Секретарь—надвор. совѣтникъ Николай Осиповичъ Дубравскій (г. Житомиръ, Павликовка, соб. домъ).

И. д. Столоначальника—тит. сов. Стефанъ Ивановичъ Фіалковскій (г. Житомиръ зд. р.-к. Консистеріи).

И. д. Столоначальника—губернскій секретарь Сигизмундъ-Лаврентьевичъ Выговскій (г. Житомиръ, Соборная № 28).

И. д. Регистратора, Архиваріуса и Приходорасходчика—Николай Ивановичъ Аксяновичъ, (г. Житомиръ, Подоль, соб. домъ).

2) Округи римско-католическихъ деканатовъ въ Киевской губерніи.

Кіево-Васильковскій—Станиславъ Шептыцкій (м. Фастовъ); приходы—Кіевскій, Бѣло-Церковскій, Мотовиловскій, Ржищевскій, Васильевскій, Макаровскій, Рокитнянскій, Вышевскій и Фастовскій.

Радомыслскій—Іосифъ Венецкій (Малинъ) приходы—Хабенскій, Ивановскій, Вышевичскій, Разважевскій, Горбулевскій, Чернобыльскій, Брусилевскій и Коростышевскій.

Липовецко-Бердичевскій—Евгеній Швертбергъ (Бердичевъ); приходы Погребницкскій, Бердичевскій Св.-Варваринскій, Бердичевскій Св.-Маріинскій, Липовецкій, Бѣлиловскій, Махновскій, Бѣлопольскій, Зозовскій, Ильинецкій, Самгородскій, Вахновскій и Оратовскій.

И. д. Сквирскаго—Уманскій Деканъ Іоаннъ Идзьковскій, м. Ходорковъ; приходы—Ружинскій, Володарскій, Дѣдовщизнянскій, Новоселецкій, Топоровскій, Ворщаговскій, Паволочекскій, Сквирскій, Вчерайшенскій.

Кіево-Таращанско-Уманскій—Николай Тронцкій (м. Ставище). Приходы—Ставищскій, Тетіевскій, Богуславскій, Кішеватскій, Уманскій, Пятигорскій и Монастырищскій.

Черкасско-Чигиринско-Звенигородскій—Николай Хмелевскій (с. Мошны); приходы—Звенигородскій, Лысянскій, Смѣлянскій, Златопольскій, Антоновскій и Мошнянскій.

Евангелическо-лютеранское духовенство Киевской губерніи.

Въ г. *Кіевъ*—Приходъ: г. Кіевъ, г. Умань и мѣст. Бѣлая-Церковь,—Пасторъ Генрихъ Генриховичъ **Юнгерь**.

Въ *Радомысль*—Приходъ: г. Радомысль и его уѣздъ: поселенія Старицкая съ Паулиновкой, Осиновъ (Фридрихсвальдъ), Маріановка, Севериновка Кіевского уѣзда и Маріановка Сквирскаго уѣзда,—Пасторъ Іоганъ **Куфельдъ**.

Списокъ раввиновъ и ихъ помощниковъ въ Киевской губерніи.

Въ *Кіевѣ*—городовые раввины: 1 уч.—док. м-ны Абрамъ Борисов. **Гуревичъ** (Пушкинская). 2 уч.—Яковъ Меер. **Алешковскій** (Борисоглѣбская. 12).

Кіевскій уѣздъ. м. *Ржищевъ*—Сима Мордуховъ Шохоръ; м. *Макаровъ*—Симха Глузманъ.

Бердичевскій уѣздъ. г. *Бердичевъ*—городовой раввинъ (вакансія) помощникъ его Мееръ Іосифовъ **Либербергъ**; уѣздный раввинъ Мойше **Рудникъ**.

Басильковскій уѣздъ. м. *Васильковъ*—врачъ Зельманъ Вольфовъ **Цѣйтлинъ**; м. *Бѣлая-Церковь*—(вакансія) м. *Фастовъ*—Рафанлъ Мойше-Мееровъ **Клигманъ**; м. *Рокитно*—(вакансія).

Звенигородскій уѣздъ. г. *Звенигородка*—Бенъяминъ **Раутбергъ** м. *Лыслика*—(вакансія); м. *Шпола*—Аронъ **Райчинъ**.

Каневскій уѣздъ. *г. Каневъ*—Вульфъ Мойшъ Штейнворцель; *м. Богуславъ*—врачъ Пейс. Арон. **Жукъ**; *м. Корсунъ*—(вакансія).

Липовецкій уѣздъ. *г. Липовець*—Герць Менделевъ **Купцовъ**; *м. Ильминъ*—(вакансія).

Радомисльскій уѣздъ. *г. Радомисль*—Сеидеръ Яковлевъ **Гриншпунъ**; *м. Чертобыль*—Нухимъ **Шкловскій**; *м. Брусилувъ*—(вакансія); *м. Коростишевъ*—(вакансія).

Скирскій уѣздъ. *г. Скира*—Ушеръ-Гензель **Ямпольскій**.

Таращанскій уѣздъ. *г. Тараща*—Мунышъ Мойше-Ароновъ **Купцовъ**.

Уманскій уѣздъ. *г. Умань*—Айзикъ Ушоровъ **Альтеръ**; *м. Гальное*—Шлема Ютковъ **Теплицкій**.

Черкасскій уѣздъ. *г. Черкассы*—Зельм. Гершко Лейб, **Гольденбергъ**; *м. Смѣла*—Абрамъ **Мень**.

Чигиринскій уѣздъ. *г. Чигиринъ*—(вакансія) *м. Александровка*—Аврумъ Исааковъ **Ревичъ**; *м. Златополь*—(вакансія).

Кіевскій Караимскій газзанъ Іосифъ Исаак. **Султанскій**, Б.-Подв., 7.

Кіевскій магометанскій мулла Жіанышъ **Жаббаревъ**, (Черный Яр, д. № 8).

Дѣленіе Кіевской губерніи въ административно-полицейскомъ отношеніи.

Кіевская губернія въ административномъ отношеніи раздѣляется на 12 уѣздовъ, 47 становъ и 210 волостей. Городъ Кіевъ и Бердичевъ имѣютъ отдѣльную городскую полицію.

г. Кіевъ. Находится въ завѣдываніи полиціймейстера и двухъ его помощниковъ и раздѣляется на 8 полицейскихъ участковъ.

1. *Печерскій*—В.-Шияновская, 2; состоитъ изъ 6-ти околотковъ.

2. *Дворцовый*—уг. Александровской и Екатерининской, 1, состоитъ изъ 6-ти околотковъ.

3. *Старокіевскій*—зд. Присутственныхъ мѣсть, состоитъ изъ 14-ти околотковъ.

4. *Либедской*—Тарасовская, 4, состоитъ изъ 14-ти околотковъ.

5. *Подольскій*—уг. Хоревой и Воскресенск. пр., 25, состоитъ изъ 8-ми околотковъ.

6. *Плосскій*—Цыганскій пр., 3, состоитъ изъ 12-ти околотковъ.

7. *Лукьяновскій*—Львовская, 91, состоитъ изъ 9-ти околотковъ.

8. *Бульварный*—Б.-Бульваръ, 19, состоитъ изъ 7-ми околотковъ.

Кіевскій уѣздъ дѣлится на 5 становъ и отдѣл. полицейск. надзират. въ с. Деміевкѣ и уроч. Святошинъ; Деміевскій сахарный заводъ и с. Соломенка находятся въ вѣдѣніи полицейскихъ приставовъ.

г. Бердичевъ находится въ завѣдываніи полиціймейстера и дѣлится на 3 полицейскихъ участка.

Бердичевскій уѣздъ дѣлится на 4 стана и отдѣл. полиц. надзират. въ м. Казатинѣ.

г. Васильковъ находится въ завѣдываніи одного полицейскаго надзирателя

Васильковскій уѣздъ дѣлится на 4 стана.

г. Звенигородка находится въ завѣдываніи одного полицейскаго надзирателя.

Звенигородскій уѣздъ дѣлится на 4 стана.

г. Каневъ находится въ завѣдываніи одного полицейскаго надзирателя.

Каневскій уѣздъ дѣлится на 3 стана и отдѣл. полицейск. надзират. въ м. Богуславѣ.

г. Липовець находится въ завѣдываніи одного полицейскаго надзирателя.

Липовецький уѣздъ дѣлится на 3 стана.

Г. Радомысль находится въ завѣдываніи двухъ полицейскихъ надзирателей.

Радомысльскій уѣздъ дѣлится на 6 становъ.

Г. Сквир находится въ завѣдываніи двухъ полицейскихъ надзирателей.

Сквирскій уѣздъ дѣлится на 3 стана.

Г. Тараща находится въ завѣдываніи одного полицейскаго надзирателя.

Таращанскій уѣздъ дѣлится на 3 стана.

Г. Умань находится въ завѣдываніи двухъ полицейскихъ приставовъ.

Уманскій уѣздъ дѣлится на 4 стана.

Г. Черкасы находится въ завѣдываніи двухъ полицейскихъ приставовъ.

Черкаскій уѣздъ дѣлится на 4 стана.

Г. Чигиринъ находится въ завѣдываніи одного полицейскаго надзирателя.

Чигиринскій уѣздъ дѣлится на 4 стана.

Станы и отряды полицейской стражи.

Раздѣленіе губерніи на станы и урядническіе участки.				Распределеніе отрядовъ полицейской стражи.					
Уѣздъ.	№ стана.	Мѣсто нахожденіе станovýchъ квартиръ.		Мѣсто нахожденіе урядническихъ участковъ.	№ отряда.	Мѣсто пребыванія отрядовъ стражниковъ.	Число отрядовъ.	Ближайшая къ пункту ж. д. стан.	
		Адреса станovýchъ квартиръ.	Телеграфный.					Почтовый.	Телеграфный.
Кіевскій.	1	м. Гостомель.	м. Гостомель.	Старопетровская. Гостомельская. Дымерская. Бородинская.	3	м. Гостомель.	14	Буча 6 в.	Гостомель.
	2	м. Макаровъ.	Фасова.	Макаровская. Бышевская.	4	м. Макаровъ.	18	м. Бородинка 4 в. Дружня 22 в.	м. Бородинка. Фасова.
	3	м. Германовка.	м. Германовка.	Германовская. Обуховская. Великодмитровская. Трипольск. Ставы.	2	м. Германовка.	27	Васильковъ 38 в.	Германовка.
	4	м. Ржищевъ.	м. Ржищевъ.	Ржищевская. Кагарлыкская. Стайки. Черняховъ.	5	м. Ржищевъ.	20	Мироновка 35 в.	Ржищевъ.
	5	с. Будаевка.	Боярка.	Глевахская. Бѣлогородка. Хотовъ.	6	с. Будаевка.	23	Боярка 2 в.	Боярка.
	6	с. Будаевка.	Боярка.	Никольско-Борщаговск.	7	г. Кіевъ.	20	Кіевъ.	Кіевъ.
	7	с. Будаевка.	Боярка.						

Уѣздъ.	№№ становъ.	Мѣстонахожденіе станovýchъ квартиръ.	Адреса станovýchъ квартиръ.		Мѣстонахожденіе урядниковъ.	Волости, входящія въ составъ урядническихъ участковъ.	№№ отрядовъ.	Мѣстопробываніе отрядовъ стражниковъ.	Численность отрядовъ.	Ближайшая къ пункту ж. д. станція.	Адреса.	
			Почтовый.	Телеграфный.							Почтовый.	Телеграфный.
Бердичевскій.	1	с. Деміевка, с. Соломенка, (Полнц. Прист.) уроч. Святошинъ. Деміевскій сахарный заводъ. (Полнц. Прист.)	—	—	с. Деміевка.	Деміевская.	13	г. Бердичевъ	15	г. Бердичевъ.	—	—
	1	м. Махновка.	м. Махновка.	с. Гришкочцы.	с. Деміевка.	Бистриская.	8	м. Махновка	15	Казатинъ 12 в.	м. Махновка.	—
	2	м. Погребище.	х. Босый-Бродъ.	м. Махновка с. Большіе Низгурцы. с. Немиринцы. м. Погребище. м. Спичницы. м. Дзюньковъ.	с. Деміевка.	Махновская, Пузырецкая, Ширмовская, Погребицкая, Спичницкая, Дзюньковская.	9	м. Погребище.	22	Ржевуская 5 в.	Босый-Бродъ.	—
3	м. Самгородокъ.	м. Самгородокъ.	м. Самгородокъ.	с. Малый Червятинь. м. Самгородокъ.	Мало-Червятинская. Самгородокъ.	10	м. Самгородокъ.	15	Голенды 10 в.	м. Самгородокъ.	—	

4	м. Бѣлловка.	Казатинъ	Роставаца.	м. Бѣллопольская.	Старо-Прилука. Вахновская. Юзефовская.	11	15	Роставаца. 2 в.	Казатинъ	Роставаца.
	м. Бѣлополье.	м. Бѣлопольская.		с. Малая-Чернявка. Бѣллоловка.	Мало-Чернявская. Бѣллоловская.					
	м. Казатинъ.	Казатинская		м. Казатинъ.	Казатинская					
1	м. Бѣлладерковъ.	л-Церковъ	л-Церковъ.	м. Б.-Церковъ.	Бѣлодерковская.	45	26	м. Фастовъ.	м. Фастовъ.	Роставаца.
2	м. Фастовъ.	л-Церковъ	л-Церковъ.	с. Веприкъ.	Трушковская. Фастовская. Веприковская.					
	с. Велико-Половецкое.	л-Церковъ	л-Церковъ.	с. Велико-Половецкое.	Велико-Половецкая.					
	с. Тригѣсы.	л-Церковъ	л-Церковъ.	с. Тригѣсы.	Кожанская.					
	с. Шамраевка.	л-Церковъ	л-Церковъ.	с. Шамраевка.	Шамраевская.					
	с. Мало-Половецкое.	л-Церковъ	л-Церковъ.	с. Мало-Половецкое.	Мало-Половецкая.					

Васильковскій.

Отъ поимъ названатъ.

Уездъ.	№ становаго	Мѣстонахожденіе становаго квартиря.	Адреса становаго квартиря.		Мѣстонахожденіе урядниковаго участка.	Водоупотребляющія въ содѣлываніи урядническихъ участковъ.	№ отряда.	Мѣстопробыванія отрядовъ стражниковъ.	Численность отрядовъ.	Ближайшая къ пункту ж. д. станція.	Адреса.	
			Почтовый.	Телеграфный.							Почтовый.	Телеграфный.
	3	м. Рокитно.	к и т н о.	к и т н о.	м. Рокитно.	Рокитанская Винцевтовка. Езерна. Островъ. Узинь. Черкасъ.	46	м. Рокитно.	24	м. Рокитно.	к и т н о.	
	4	с. Гребенки.	е н к и	м. Бѣлая-Церковь.	с. Гребенки м. Василевъ г. Васильковъ. Барахты. с. Ковалевка.	Гребенская. Василевская. Васильковская. Барахтинская. Ковалевская.	47	с. Гребенки	14	Устиновка 12 в.	Гребенки	Бѣлая-Церковь.
	1	г. Васильковъ.	п о л з.	м. Шпола.	с. Великая-Мотовиловка. с. Козацкое. с. Кисилевка м. Мокрая-Калигорка.	Шполянская. Козачанская. Стецовская. Мокро-Калигорская.	37	м. Шпола.	22	м. Шпола.	п о л з.	л а.

Отъ полков. н. п. л. з.

Звенигородскій.

2	м. Екатеринаполь.	г. Звенигородка.	м. Екстериполь. с. Ерки. с. Ольховецъ с. Петриковка.	Екстерипольская. Ерковская. Гусаковская Петриковская.	34	м. Екстериполь.	16	Звенигород. 6 в.	Екстериполь.	Звенигородка.
3	м. Лысянка.	ка.	м. Лысянка. с. Журжинцы. м. Рыжановка. м. Боярка. с. Виноградъ	Лысянская. Журжинская. Чижевская. Боярская. Виноградская.	39	м. Лысянка.	23	Звенигород. 35 в.	м. Лысянка.	
4	м. Ольшана.	ст. Воронцово-Городище	м. Ольшана. с. Тарасовка с. Неморожъ. с. Пединовка	Ольшанская Тарасовская. Неморожская. Пединовская.	40	м. Ольшана.	19	Воронцово-Городище 18 в.	Ольшана	Городище
	г. Звенигородка.				36	г. Звенигородка.	23	Звенигород. 12 в.		Звенигородка
1	с. Степанцы.	нцм.	с. Степанцы с. Великіе-Прицки. с. Куриловка с. Македоны	Степанская Велико-Прицковская Куриловская. Македонская.	14	с. Степанцы.	18	Таганча. 20 в.	с. Степанцы.	
			с. Потокъ. с. Пшеничники. м. Трактормировъ.	Потокская. Пшеничниковская. Трактормировская.						

Отъ полн. наз.

Канев-скій.

Уѣздъ.	Мѣстонахожденіе станovýchъ квартиръ.	Адреса станovýchъ квартиръ.		Мѣстонахожденіе урядниковъ.	Волости, входящія въ составъ урядническихъ участковъ.	№ отряда.	Мѣстопребываніе отрядовъ стражниковъ.	Численность отрядовъ.	Ближайшая къ пункту ж. д. станція.	Адреса.				
		Почтовый.	Телеграфный.							Почтовый.	Телеграфный.			
Липовецкій.	1	м. Ильинцы.	Ильинцы.	м. Ильинцы	Ильинецкая	31	м. Ильинцы.	19	Липовець 15 в.	Ильинцы.				
				м. Дашевъ.	Дашевская									
				м. Оратовъ.	Оратовская									
Корсунскій.	3	м. Корсунь.	Корсунь.	с. Ольховець	Ольховецкая									
				с. Медвинъ	Медвинская.									
				с. Рассва.	Козинская									
				с. Карамыши	Пустовойтовская.	15	м. Корсунь	20	Корсунь 5 в.	Корсунь.				
				м. Корсунь	Корсунская.									
				с. Кичинцы.	Корниловская.									
				с. Селнице.	Селницкая.									
				м. Таганча.	Таганчская									
				м. Стеблець.	Шендеровская,									
				м. Межиричъ.	Межиричская.									
Липовецкій.	2	г. Каневъ.	Каневъ.	м. Богуславъ	Богуславская.	17	м. Богуславъ.	26	Мироновка 14 в.	Богуславъ.				
				с. Исайки.	Исайковская.									

2	г. Липовець.	п о н о щ ь.	г. Липовець м. Зововъ м. Плисковъ м. Жорнице с. Медовка м. Монастырище. м. Сарны. м. Лукашевка. м. Цыбулевы м. Юстинградъ, м. Балабановка.	Липовецкая Зововская. Андрушевская. Ивановская. Медовская. Монастырицкая. Сарновская. Лукашевская. Цыбулевская, Конельско-Поповская. Подвысочанская.	29	г. Липовець	22	Липовець 12 в.	Липовець.
3	м. Монастырище	и щ е	с. Медовка м. Монастырище. м. Сарны. м. Лукашевка. м. Цыбулевы м. Юстинградъ, м. Балабановка.	Медовская. Монастырицкая. Сарновская. Лукашевская. Цыбулевская, Конельско-Поповская. Подвысочанская.	30	Монастырище.	20	Монастырище 8 в.	Монастырище
1	г. Липовець.	о в ь	м. Брусловъ с. Водотый.	Брусловская. Водотыйская.	24	м. Брусловъ.	10	Фастовъ 35 в.	м. Брусловъ.
2	м. Коростышевъ.	ш е в ь.	м. Коростышевъ. с. Кочерово.	Коростышевская. Кичкировская.	19	м. Коростышевъ.	25	Житомиръ 25 в.	Коростышевъ.
3	м. Малинь.	л и н ь.	м. Малинь с. Потиевская буда.	Малинская. Потиевская.	20	м. Малинь.	13	Малинь 3 в.	м. Малинь.

Отъ полн. вѣд.

Радомысльскій.

Уѣздъ.	№ становаго хожденія квартиръ.	Адреса становаго хожденія квартиръ.		Мѣсто хожденія квартиръ.	Мѣсто жительства урядниковъ.	Волости, входящія въ составъ урядническихъ участковъ.	№ отдѣловъ.	Мѣсто пребыванія отрядовъ стражниковъ.	Число отрядовъ.	Ближайшая къ пункту ж. д. станція.	Адреса.	
		Почтовый.	Телеграфный.								Почтовый.	Телеграфный.
	4	м. Иванковъ.	а н к о в ъ.	м. Иванковъ, м. Хабно, с. Мартыновичи, с. Приборскъ.	Иванковская, Хабенская, Мартыновичская, Приборская.	23	м. Иванковъ.	10	Ворожанъ.	45 в.	Иванковъ.	
	5	м. Чернобыль.	р н о б ы л ь.	м. Чернобыль, Горностаеполь, с. Шепеличи.	Чернобыльская, Горностаепольская, Шепеличская.	21	м. Чернобыль.	12	Кіевъ.	90 в.	Чернобыль.	
	6	с. Кухари.	а р и.	с. Вышевичи, с. Красятинчи, с. Розважеть.	Вышевичская, Красятинская, Розважетьская.	22	с. Кухари.	12	Тетеревъ.	87 в.	с. Кухари.	
		г. Радомысль 1 и 2 части.	а р и.	г. Радомысль.	Радомысльская.	18	г. Радомысль.	30	Ирша.	27 в.	г. Радомысль.	
Сквиричскій.	1	м. Володарка.	о л а р к а.	м. Володарка, с. Березина.	Володарская, Пархомовская.	26	м. Володарка.	15	Бѣлая Церковь.	32 в.	Володарка.	

Уѣздъ,	№ станокъ	Мѣстонахожденіе станочныхъ квартиръ,	Адреса станочныхъ квартиръ,		Мѣсто нахожденіе урядниковъ,	Волости, входящія въ составъ урядническихъ участковъ,	№ отрядъ,	Мѣстопробываніе отрядовъ стражниковъ,	Численность отрядовъ,	Ближайшая къ пункту ж. д. станція.	Адреса,	
			Почтовый,	Телеграфный,							Почтовый,	Телеграфный,
	2	м. Ст	а	в	и	щ	е.	м. Ставице.	20	м. Бѣлая-Церковь 40 в.	м. Ставице.	
	3	м. Т	е	т	і	е	в	ъ.	20	Орагово 30 в.	м. Тегіевъ.	
	1	г. Уманскій.	г. Уманскій.	м	а	н	ь.	г. Умань.	25	г. Умань 3 в.	Умань.	

3	м. Т	з л ь н о е.	м. Тальное, с. Тальянка с. Мошурово	м. Тальное, с. Тальянка с. Мошурово	Подысок- ская, Бабанская, Ладьяжин- ская.	34 м Тальное.	м. Таль- ное 3 в.	м. Тальное.
4	с. М а и	ь к о в к а.	с. Мьянков- ка, с. Воронеж, Краснопол- ка, м. Иваньки м. Буки.	с. Мьянков- ка, с. Воронеж, Краснопол- ская, Иваньков- ская, Русалов- ская.	35 м. Маньков- ка.	с. М а	н ь к о в к а.	
Черкас- ский.	м. С	м ь л а.	м. Смѣла, с. Сунки, с. Прусы, с. Вергуны, с. Леськи, с. Худяки.	Смѣлянская Сунковская Пруссиан- ская, Вергунов- ская, Леськовская Худяков- ская, Цесарско- Слободская Жаботин- ская.	42 м. Смѣла.	м. С	м ь л а	
Отъ полъ пручь.	г. Умань 1 и 2 части.							

Уѣздъ.	№ становаго.	Мѣстоахожденіе становаго квартиря.		Адреса становаго квартиря.		Мѣстоахожденіе урядниковъ.	Волости, входящія въ составъ урядническихъ участковъ.	№ отряднаго.	Мѣстопробыванія отрядныхъ стражниковъ.	Писленности отряднаго.	Ближайшая къ пункту ж. д. станція.	Адреса.	
		Почтовый.	Телеграфный.	Почтовый.	Телеграфный.								
	2	м. Мошны.	м. Мошны.	м. Мошны.	м. Мошны.	Мошенская.							
		с. Дахновка.	с. Дахновка.	с. Дахновка.	с. Дахновка.	Дахновская.							
		м. Бѣлозерья.	м. Бѣлозерья.	м. Бѣлозерья.	м. Бѣлозерья.	Бѣлозерская.							
		с. Шеленуха.	с. Шеленуха.	с. Шеленуха.	с. Шеленуха.	Шеленухская.							
		с. Бѣлозерье.	с. Бѣлозерье.	с. Бѣлозерье.	с. Бѣлозерье.	Старосельская.							
		Русская Поляна.	Русская Поляна.	Русская Поляна.	Русская Поляна.	Русско-Полянская.							
	3	м. Городище.	м. Городище.	м. Городище.	м. Городище.	Городищенская.		43	м. Городище.	16	Воронцовская.	Городище.	
		м. Орловець.	м. Орловець.	м. Орловець.	м. Орловець.	Орловецкая.							
		с. Хлыстуновка.	с. Хлыстуновка.	с. Хлыстуновка.	с. Хлыстуновка.	Хлыстуновская.							
		с. Деренковецъ.	с. Деренковецъ.	с. Деренковецъ.	с. Деренковецъ.	Деренковецкая.							
		с. Млѣвъ.	с. Млѣвъ.	с. Млѣвъ.	с. Млѣвъ.	Млѣвская.							
	4	м. Ротмистровка.	м. Ротмистровка.	м. Ротмистровка.	м. Ротмистровка.	Ротмистровская.		44	м. Ротмистровка.	15		Ротмистровка.	
		с. Ташлыкъ.	с. Ташлыкъ.	с. Ташлыкъ.	с. Ташлыкъ.	Ташлыкская.							
		с. Малусовъ.	с. Малусовъ.	с. Малусовъ.	с. Малусовъ.	Малусовская.							
		м. Вязовокъ.	м. Вязовокъ.	м. Вязовокъ.	м. Вязовокъ.	Вязовская.		41	г. Черкассы.	29	г. Черкассы.	Черкассы.	

Чигирин- ский.	1	м. Медвѣ- довка.	довка.	ст. Фун- дуклеев- ка.	м. Медвѣ- довка с. Трилѣсы, с. Суббо- тово. с. Цвѣтная.	Головков- ская, Трилѣская, Суббогов- ская, Цвѣтная- ская.	51	м. Медвѣ- довка.	15	Каменка, 2 в.	К а м е в к а.	Медвѣ довка.
	2	м. Каменка.	ка.		м. Каменка. м. Александровская. с. Телешинно. м. Ставдлы.	Каменская. Александровская. Телешин- ская. Ставдлян- ская.	48	м. Каменка.	22			
	3	м. Злато- поль.	ль.		м. Злато- поль. с. Лебединь с. Осетня- жка.	Златополь- ская. Лебедин- ская. Осетняя- ская.	49	м. Злато- поль.	14	Шпола 28 в.	З л а т о п о л ь.	
	4	г. Чигиринъ.	инъ.		с. Подорожанское. с. Рацевево. с. Шабельнини. с. Трушевы. с. Боровица.	Подорожан- ская. Рацевекая, Шабель- ницкая, Трушев- ская. Боровицкая.	50	г. Чигиринъ.	14	Фундук- леевка 35 в.	Ч и г и р и н ь.	

Отъ поимъ назанъ.

Дѣленіе Кіевской губерніи въ административно-мировомъ отношеніи.

Въ административно-мировомъ отношеніи Кіевская губернія дѣлится на 24 участка мировыхъ посредниковъ, по 2 на уѣздъ. Сѣзды мировыхъ посредниковъ существуютъ на каждые два уѣзда, а именно: 1) *Кіево-Радомысльскій* (въ г. Кіевѣ); 2) *Бердичевско-Липовецкій* (въ г. Бердичевѣ); 3) *Канево-Васильковскій* (м. Бѣлая-Церковь); 4) *Сквирко-Таращанскій* (г. Тараща); 5) *Уманско-Звенигородскій* (г. Умань) и 6) *Черкасско-Чигиринскій* (г. Черкассы).

Участки мировыхъ посредниковъ Кіевской губерніи, названіе входящихъ въ составъ ихъ волостей, съ указаніемъ ихъ почтовыхъ и телеграфныхъ адресовъ*.

Кіевскій уѣздъ.

1-й уч. Кіевъ, Тарасовская, 14.

Бородянская—м. Бородянка
 Вышевская—ст. Фасова.
 Бѣлогородская—ст. Боярка.
 Глевахская—ст. Боярка.
 Гостомельская—м. Гостомель.
 Дымерская—м. Дымерь.
 Макаровская—ст. Фасова.
 Никольско-Ворщаговск. ст. Святошино.
 Старо-Петровская—м. Гостомель.

2-й уч.—г. Кіевъ, Овруцкая, 4.

Велико-Дмитровская—г. Васильковъ.
 Германовская—м. Германовка.
 Деміевская—с. Деміевка.
 Кагарлыкская—м. Кагарлыкь.
 Обуховская—м. Обуховъ (ст. Васильковъ).
 Ржищевская—м. Ржищевъ.
 Стайковская—м. Ржищевъ.
 Ставянская—м. Кагарлыкь.
 Трипольская—м. Триполье (т. Германовка).
 Хотовская—с. Деміевка.
 Черняховская—м. Кагарлыкь.

Бердичевскій уѣздъ.

1-й уч.—г. Бердичевъ.

Быстрикская—г. Бердичевъ.
 Бѣлиловская—м. Бѣлиловка т. (Ростовица Ю. З. ж. д.)
 Бѣлопольская—г. Бердичевъ.
 Казатинская—м. Казатинъ.
 Мало-Чернявская—ст. Чернорудка Ю. З. ж. д.

Махновская—м. Махновка.
 Пузырецкая—г. Бердичевъ.
 Юзефовская—м. Самгородокъ.

2-й уч.—м. Спичинцы.

Вахновская—м. Вахновка.
 Дзюньковская—м. Дзюньковъ.
 Мало-Чернятинская ст. Голендры
 Погребищская—м. Погребище (т. Босый-Бродъ).
 Самгородская—м. Самгородокъ.
 Спичинецкая—м. Спичинцы.
 Старо-Прилуцкая—ст. Турбовъ.
 Ширмовская—ст. Погребище (т. Зарудинцы).

Васильковскій уѣздъ.

1-й уч.—м. Фастовъ.

Барахтянская—г. Васильковъ,
 Василевская—м. Германовка.
 Васильковская—г. Васильковъ
 Велико-Половецкая—м. Б.-Церковь
 Веприковская—м. Фастовъ.
 Ковалевская—м. Фастовъ.
 Кожанская—м. Кожанка.
 Мало-Половецкая м. Кожанка.
 Мотовиловская—ст. Мотовиловка.
 Фастовская—м. Фастовъ.

2-й уч. м. Бѣлая-Церковь.

Блощинская—м. Б.-Церковь.
 Бѣлоцерковская—м. Б.-Церковь.
 Винцентовская—м. Рокитно.
 Гребенская с. Гребенки.
 Езерянская—м. Бѣлая-Церковь.
 Островская—м. Рокитно.
 Рокитянская—Рокитно.
 Трушковская—м. Бѣлая Церковь.

*) Если почтовый и телеграфный адреса не совпадаютъ, то телеграфный показанъ въ скобкахъ.

Узинская—м. Бѣлая-Церковь.
Черкасская—м. Бѣлая-Церковь.
Шамраевская—г. Сквиря.

Звенигородскій уѣздъ.

1-й уч.—м. Шпола.

Гусаковская—м. Екатеринополь.
Екатеринопольская—м. Екатеринополь.
Ерковская—м. Екатеринополь.
Козачанская—с. Козацкое.
Мокро-Калигорское—м. Мокро-Калигорка.
Петриковская—м. Мокро-Калигорка.
Стецовская—м. Шпола.
Шполянская—м. Шпола.

2-й уч.—г. Звенигородка.

Боярская—м. Лысянка.
Виноградская—м. Лысянка.
Журжинская—м. Лысянка.
Лысянская—м. Лысянка.
Неморожская—г. Звенигородка.
Ольшанская—м. Ольшана.
Пединовская—м. Ольшана.
Тарасовская—г. Звенигородка.
Чижевская—м. Лысянка.

Каневскій уѣздъ.

1-й уч.—г. Каневъ.

Велико-Прицковская—м. Ржищевъ.
Козинская—м. Козинъ.
Куриловская—г. Каневъ.
Македонская—м. Ржищевъ.
Межиричская—г. Каневъ.
Потоцкая—м. Козинъ.
Пшеничниковская—г. Каневъ.
Степанская—с. Степанцы.
Таганчская—м. Таганча.
Трактомировская—г. Каневъ.

2-й уч.—м. Богуславъ.

Богуславская—м. Богуславъ.
Исайковская—м. Богуславъ.
Корниловская—м. Корсунъ.
Корсунская—м. Корсунъ.
Медвинская—с. Медвинъ.
Ольховецкая—м. Богуславъ.
Пустовойтовская—м. Мироновка.
Селищская—м. Корсунъ.
Шендеровская—м. Стеблевъ.

Липовецкій уѣздъ.

1-й уч.—г. Липовець.

Андрушевская—г. Липовець.
Жадановская—м. Дашевъ.
Зозовская—г. Липовець.
Иваньковская—г. Липовець.
Ильинецкая—м. Ильинцы.
Липовецкая—г. Липовець.
Медовская—г. Липовець.
Юрковецкая—с. Юрковцы.

2-й уч.—с. Франтов. адр. м. Дашевъ.

Дашевская—м. Дашевъ.
Конельско-Поновск. м. Юстинградъ.
Лукашевская—м. Лукашевка.
Монастырицкая—м. Монастырище.
Оратовская—м. Животовъ.
Подвысочанская—м. Дашевъ.
Сарновская—м. Монастырище.
Цыбулевская—м. Цыбулевъ.

Радомысльскій уѣздъ.

1-й уч.—г. Радомысль.

Брусилловская—м. Брусилловъ.
Водотыйская—м. Брусилловъ.
Вышевичская—г. Радомысль.
Кичкировская—г. Радомысль.
Коростышевская—м. Коростышевъ.
Малинская—м. Малинъ.
Потѣвская—г. Радомысль.

2-й уч.—м. Чернобыль.

Горностайпольская—м. Горностайполь.
Иванковская—м. Иванковъ.
Красятчская—м. Иванковъ.
Мартыновичская—м. Хабно.
Приборская—м. Иванковъ.
Розважевская—с. Кухари (т. м. Иванковъ).
Хабенская—м. Хабно.
Чернобыльская—м. Чернобыль.
Шенеличская—м. Чернобыль.

Сквирскій уѣздъ.

1-й уч.—г. Сквиря.

Антоновская—г. Сквиря.
Бабинецкая—ст. Босый-Бродъ.
Володарская—ст. Володарка.

Воробіевская—г. Сквиря.
Пархомовская—ст. Володарка.
Ружинская—ст. Ружинъ.
Топоровская—ст. Ружинъ.

2-й уч.—г. Сквиря.

Бровковская—ст. Попельня.
Верховенская—м. Ружинъ.
Корнинская—ст. Корнинъ.
Лучинская—ст. Корнинъ.
Паволоческая—м. Паволочъ.
Попелянская—ст. Попельня.
Романовская—ст. Кожанка (т. Попельня).
Ходорковская—м. Ходорковъ.
Чубинецкая—г. Сквиря.

Таращанскій уѣздъ.

1-й уч.—г. Тараща.

Жидовско-Гребельск.—г. Тараща.
Кошеватская—м. Кошевата.
Красиловская—м. Ставище.
Кривецкая—м. Ставище.
Ставицкая—м. Ставище.
Юшковорогская—г. Тараща.

2-й уч.—г. Тетіевъ.

Бузовская—ст. Юстинградъ (Липов. уѣзд.)
Жашковская—м. Жашковъ.
Животовская—м. Животовъ.
Кашперовская—м. Тетіевъ.
Пятигорская—м. Пятигоры.
Стрижавская—м. Пятигоры.
Тетіевская—м. Тетіевъ.

Уманскій уѣздъ.

1-й уч.—г. Умань.

Бабанская—м. Дубова.
Верхнячская—ст. Христиновка.
Кузьминская—г. Умань.
Ладыжинская—м. Ладыжинка.
Оксанинская—м. Дубова.
Подвысокская—м. Дубова.
Посуховская—м. Терновка, Под. г.
Уманская—г. Умань.
Христиновская—ст. Христиновка.

2-й уч.—м. Маньковка

Багвянская—м. Буки.
Иваньковская—м. Иваньки.
Краснополкская—г. Умань.

Маньковская—с. Маньковка.
Мошуровская—м. Тальное.
Тальновская—м. Тальное.
Тальянская—м. Тальное.
Хижнянская—м. Буки.
Шаулихская—м. Иваньки.

Черкасскій уѣздъ.

1-й уч.—м. Смѣла.

Бѣлозерская—м. Бѣлозерье (т. Смѣла).
Вергуновская—г. Черкассы.
Даховская—г. Черкассы.
Жаботинская—м. Каменка.
Леськовская—г. Черкассы.
Прусаянская—ст. Райгородъ.
Русско-Полянская—г. Черкассы.
Смѣлянская—м. Смѣла.
Сунковская—м. Смѣла.
Ташлыкская—м. Ротмистровка.
Худяковская—г. Черкассы.
Цесарско-Слободская—г. Черкассы.

2-й уч.—м. Городище.

Байбуза-Бѣлозерская—м. Мошны.
Вязовская—м. Городище.
Городищенская—м. Городище.
Деренковская—ст. Корсунъ.
Матусовская—м. Ротмистровка.
Млѣвская—м. Городище.
Мошенская—м. Мошны.
Орловецкая—м. Городище.
Ротмистровская—м. Ротмистровка.
Шеленухская—м. Мошны.
Хлыстуновская—м. Городище.

Чигиринскій уѣздъ.

1-уч—г. Чигиринъ.

Боровицкая—г. Чигиринъ.
Головковская—м. Медвѣдовка (т. Фундуклеевка).
Подорожанская—г. Чигиринъ.
Рацевская—г. Чигиринъ.
Субботовская—г. Чигиринъ.
Трилѣская—ст. Фундуклеевка.
Трушевская—м. Мѣдведовка (т. Чигиринъ).
Цвѣтнянская—г. Чигиринъ.
Шабельницкая—г. Чигиринъ.

2-й уч.—м. Камиска.

Александровская—ст. Фундуклеевка.

Златопольская -- м. Златополь.
 Каменская -- м. Каменка.
 Лебединская -- ст. Шпола.
 Оситняжская -- м. Златополь.

Ставидлянская -- м. Ставидлы (т. Каменка)
 Телепинская -- м. Каменка.

Дѣленіе Кіевской губерніи въ судебномъ отношеніи.

Въ судебномъ отношеніи Кіевская губернія принадлежитъ въ *Округу Кіевской Судебной Палаты* и распределена между двумя Окружными Судами: *Кіевскимъ (г. Кіевъ)* и *Уманскимъ г. (Умань)*.

1. *Округъ Кіевского Окружнаго Суда* обнимаетъ уѣзды: Кіевскій, Бердичевскій, Васильковскій, Каневскій, Радомысльскій, Сквирскій, Черкасскій и Чигиринскій.

2. *Округъ Уманскаго Окружнаго Суда* обнимаетъ уѣзды: Звенигородскій, Липовецкій, Таращанскій и Уманскій.

Слѣдственные участки округа Кіевского Окружнаго Суда.

(Сообщ. Канцеляріей Предсѣдателя Кіевск. Окружн. Суда).

Судебные слѣдователи по важнѣйшимъ дѣламъ и два по особо-важнѣйшимъ дѣламъ особыхъ участковъ не имѣютъ. Камеры въ г. Кіевѣ при окружномъ судѣ.

Г. Кіевъ разделенъ на 16 слѣдственныхъ участковъ. Всѣ камеры помѣщаются при Кіевскомъ Окружномъ Судѣ (зданіе Присутственныхъ мѣстъ). 1-й участокъ г. Кіева составляетъ: Дворцовый полицейскій участокъ. 2-й участокъ: часть Старокіевского уч., ограниченная отъ угла Вознесенскаго сп. Львовской ул. Лукьяновскимъ и Подольскимъ участками, средней продольной линіей Андреевскаго сп., средней продольной линіей Владимірской ул. до Бибиковского Бульвара, средней продольной линіей Бибиковского Бульвара до границы Бульварнаго уч., границею этого участка до Бульварно-Кудрявской ул., средней продольной линіей Бульварно-Кудрявской ул. до угла Б.-Житомирской ул. и средней продольной линіей по Б.-Житомирской и Львовской улицамъ до угла Вознесенскаго сп. со включеніемъ линіи трамвая по Владимірской ул. 3-й участокъ: часть Старокіевского уч., ограниченная средней продольной линіей Михайловской ул. отъ праваго угла Думской пл. до Михайловской пл., средней продольной линіей по Софійской пл. со включеніемъ линіи трамвая и присутственныхъ мѣстъ до Владимірской ул., средней продольной линіей Владимірской ул., до границы Подольскаго уч., границей этого уч. до Крещатика и средней продольной линіей Крещатика до праваго угла Думской пл. со включеніемъ усадебъ, выходящихъ на Думскую пл. отъ угла Крещатика до праваго угла Михайловской ул., за исключеніемъ окружнаго суда, судебной палаты и камеръ Прокуроровъ при этихъ судебныхъ мѣстахъ. 4-й участокъ: часть Старокіевского уч., ограниченная средней продольной линіей по Крещатику отъ праваго угла Думской пл. до задней границы усадебъ, выходящихъ на лѣвую сторону Прорѣзной ул., задней границей этихъ усадебъ до Владимірской ул., средней продольной линіей по Владимірской ул. до Софійской пл., средней продольной линіей по Софійской пл. до лѣваго угла Михайловской ул. и средней продольной линіей по Михайловской ул. до праваго угла Думской пл. со включеніемъ послѣдней, а также Пуца-Водица, Пріорка, Куреневка и городскіе лѣсъ и лугъ. 5-й участокъ: Плосскій уч., ул. Нижній Валь и пл. Житняго Базара и выходяція на нихъ усадьбы, исключая Куреневки, Пріорки, Пуца-Водицы и городскихъ лѣса и луга. 6-й участокъ: часть Подольскаго уч. отъ границы Дворцоваго уч. по среднему теченію р. Дибра до задней границы усадебъ, выходящихъ на Снаескую ул. (безъ этой ул.), по этой послѣдней границѣ, по Константинов-

ской ул., задней границѣ усадебъ, выходящихъ на Константиновскую ул. (безъ этой ул.) до ул. Верхній Валъ, по задней границѣ усадебъ этой ул. къ житнему базару, по границѣ Житняго Базара (безъ этого послѣдняго) до Вознесенскаго сп. и далѣе по границамъ Лукьяновскаго, Старокіевскаго и Дворцоваго участковъ, *7-й участокъ* часть Бульварнаго и Лыбедскаго участковъ, ограниченная средней продольной линіей по Кадетскому шоссе отъ полосы отчужденія до границы Лукьяновскаго уч., границею этого уч. до уг. Дмитриевской ул., со включеніемъ Галицкой пл., задней границей усадебъ, входящихъ на эту пл. по Дмитриевской ул. до границы Старокіевскаго уч., границей этого уч. до уг. Б.-Васильковской ул., средней продольной линіей по Б.-Васильковской ул. до уг. Караваевской ул., средней продольной линіей по Караваевской ул. до Паньковской ул. и средней продольной линіей по Паньковской ул. до полосы отчужденія. *8-й участокъ*: часть Лукьяновскаго и Старокіевскаго уч., ограниченная средней продольной линіей Старожитомирской дороги, границами Кіевского уѣзда и Плесскаго уч. до М.-Дорогожицкой ул., задней границей усадебъ по М.-Дорогожицкой ул. со включеніемъ послѣдней до Овручской ул., задней границей усадебъ по Овручской ул. со включеніемъ послѣдней до Б.-Дорогожицкой ул., задней границей по Б.-Дорогожицкой ул. со включеніемъ этой ул. до Старожитомирской дороги, безъ Лукьяновской пл., средней продольной линіей по Львовской и Самсоновской ул. до Дмитриевской ул., средней продольной линіей по Дмитриевской ул. до Бульварно-Кудрявской ул. средней продольной линіей по Бульварно-Кудрявской до уг. Б.-Житомирской ул., безъ усадебъ, выходящихъ между углами этихъ улицъ на Львовскую пл., средней продольной линіей отъ угла Б.-Житомирской ул. по Львовской ул. границами Старокіевскаго, Подольскаго и Плесскаго участковъ до Глубочницкаго шоссе, задней границей по Глубочницкому шоссе со включеніемъ его до Львовской ул. *9-й участокъ*: Верхняя и Нижняя Соломенки и часть Лукьяновскаго уч., ограниченная средней продольной линіей по Брестъ-Литовскому шоссе отъ границы Кіевского уѣзда до Кадетскаго шоссе, средней продольной линіей по Кадетскому шоссе до границы Бульварнаго уч., границей этого уч. до Дмитриевской ул., средней продольной линіей по Дмитриевской и Самсоновской ул. до Львовской ул., средней продольной линіей по Львовской ул. до Б.-Дорогожицкой со включеніемъ Лукьяновской пл. и границею этой площади до средней продольной линіи по Старо-Житомирской ул. до соединенія ея съ Брестъ-Литовскимъ шоссе и границей Кіевского уѣзда. *10-й участокъ*: часть Лыбедскаго уч., ограниченная полосою отчужденія, средней продольной линіей по Паньковской и Караваевской ул. до Б.-Васильковской ул., средней продольной линіей по Б.-Васильковской ул. отъ угла Караваевской до Совской ул., средней продольной линіей по этой улицѣ до границы Печерскаго уч., границею этого уч. до Полицейской ул. и средней продольной линіей по этой ул. до полосы отчужденія. *11-й участокъ*: часть Подольскаго и Плесскаго уч. отъ берега Дѣпира по задней границѣ усадебъ Спасской ул. (со включеніемъ этой послѣдней) до Константиновской ул., по задней границѣ усадебъ, выходящихъ на Константиновскую ул., включая эту улицу, до ул. Верхній Валъ, по задней границѣ усадебъ этой ул., включая и самую улицу, къ Житнему Базару, по границѣ Житняго Базара, включая этотъ базаръ съ выходящими на него усадьбами до границы Лукьяновскаго уч., по границѣ этого уч. до задней границы усадебъ, выходящихъ на ул. Нижній Валъ, по этой послѣдней границѣ, включая ул. Нижній Валъ, до средняго теченія р. Дѣпира, по среднему теченію р. Дѣпира до Спасской ул.: все земли Подольскаго уч. за р. Дѣпромъ съ прилегающими къ нимъ водами. Кромѣ того часть Лукьяновскаго уч. ограниченная отъ М.-Дорогожицкой ул. границами Плесскаго и Подольскаго уч. до Глубочницкаго шоссе, задней границей усадебъ по Глубочницкому шоссе (безъ этого послѣдняго) до Б.-Дорогожицкой ул., задней границей усадебъ по Б.-Дорогожицкой ул. (безъ этой улицы) до Овруч-

ской ул., задней границей усадебъ по Овручской ул. (безъ этой улицы) до М.-Дорогожицкой ул., задней границей усадебъ по М.-Дорогожицкой ул. (безъ этой улицы) до границы Плосскаго уч. и границею этого послѣдняго. *12-й участокъ:* часть Старокіевскаго и Лыбедскаго уч., ограниченная средней продольной линіей по Владимірской ул. отъ угла Бибиковского Бульвара до задней границы усадебъ, выходящихъ на лѣвую сторону Прорѣзной ул., задней границей этихъ усадебъ до Крещатика, средней продольной линіей Крещатика до границъ Дворцоваго и Печерскаго уч., границами этихъ участковъ до Совской ул., средней продольной линіей по Совской ул. до Б.-Васильковской ул., средней продольной линіей по Б.-Васильковской ул. до пл. Богдана Хмѣльницкаго. *13-й участокъ:* Печерскій уч. и часть Лыбедскаго уч., ограниченная границами Печерскаго уч., средней продольной линіей по Полицейской ул., полосой отчужденія и средней продольной линіей по Тверской ул. *14-й участокъ:* Протасовъ яръ, предместье Байкова Гора, с. Деміевка, Саперная Слободка и часть Лыбедскаго уч., ограниченная границами Печерскаго уч., средней продольной линіей по Тверской ул. до полосы отчужденія, полосой отчужденія и границами Печерскаго уч., а также Шулявка и Кадетская роща съ лугами и городскими землями. *15-й участокъ:* полоса желѣзнодорожнаго отчужденія въ чертѣ г. Кіева (отъ 145 версты Юго-Западныхъ жел. дор.) со станціями Кіевъ I, II и III и часть Бульварнаго уч., ограниченная Кіевскимъ уѣздомъ, полосой отчужденія и средне-продольной линіей по Брестъ-Литовскому шоссе отъ границы Кіевскаго уѣзда до Кадетскаго шоссе, средней продольной линіей по Кадетскому шоссе до полосы отчужденія, полосой отчужденія и границею Кіевскаго уѣзда, исключая Шулявку и Кадетскую рощу съ лугами и городской землей. *16-й участокъ:* всѣ отдѣльныя требованія по г. Кіеву и тѣхъ его предмѣстій, которыя входятъ въ участки городскихъ судебныхъ слѣдователей г. Кіева, а также дѣла, возникающія въ окружномъ судѣ и судебной палатѣ и въ камерахъ прокуроровъ при этихъ судебныхъ мѣстахъ.

Кіевскій уѣздъ: *1 участокъ:* волости: Гостомельская, Старо-Петровская и Дымерская. *2 участокъ:* волости: Хотовская, Никольско-Борщаговская, и Велико-Дмитровская. *3 участокъ:* волости: Глевахская и Бѣлогородская. *4 участокъ:* волости: Стайковская, Ставянская, Кагарлыкская, Ржищевская и Велико-Прицковская, Каневского уѣзда *5 участокъ:* волости: Бышевская, Макаровская и Бородянская. *6 участокъ:* волости: Германовская, Обуховская, Трипольская и Черняховская.

Бердичевскій уѣздъ: *1 участокъ:* 1 полицейская часть г. Бердичева, Загребельная ч. 3 полицейской части и Быстрицкая волость, съ городской ея частью и ст. „Бердичевъ“ ю з. ж. д. съ ея территоріей *2 участокъ:* 2 полицейская часть г. Бердичева безъ Загребелья и волость Казатинская. *3 участокъ:* Бердичевская тюрьма, и арестный домъ и волости: Вахновская, Махновская, Старо-Прилуцкая, Самгородская и Мало-Чернятинская, *4 участокъ:* 2-я полицейская часть г. Бердичева и волости: Бѣлопольская и Мало-Чернявская и Пузырецкая безъ городской ея части. *5 участокъ:* Бердич. у. городская ч., Пузырецкой в. ст. „Бердичевъ“ южный подъѣздъ путей (съ ея территоріей) и волости: Погребницкая, Спичинецкая, Дзюньковская, Ширмовская, Бѣдловова и Юзефовская.

Васильковскій уѣздъ: *1 участокъ:* г. Васильковъ и волости: Васильковская, Барахтянская и изъ Мотовиловской села: Великая и Малая Солтановка, хут. Борева, дер. Перевозъ и ст. Мотовиловка. *2 участокъ:* Ротецкая и Зарѣчинская части м. Бѣлой-Церкви и волости: Узинская, (она же Блоцинецкая), дер. Глибочка и Ковалевская волость. *3 участокъ:* Александрійская часть м. Бѣлой-Церкви и волости: Шамраевская, Трушковская и Езерянская. *4 участокъ:* волости: Фастовская, и Веприковская. *5 участокъ:* волости: Рокитянская, Винцентовская, Черкасская, Велико-Половецкая и Островская. *6 участокъ:* волости: Кожанская, Мало-Половецкая, Гребенская, Василевская и остальная часть Мотовиловской волости (см. 1 участокъ).

Каневскій уѣздъ: 1 *участокъ*: г. Каневъ и волости: Межиричская, Куриловская, Пшеничниковская и Трактомировская. 2 *участокъ*: волости: Богуславская, Медвинская, Исайковская и Пустовойтовская. 3 *участокъ*: волости: Кореунская, Шендеровская, Селищская, Корниловская, Таганчская. 4 *участокъ*: волости: Козинская, Степанская, Ольховецкая, Потокская

Радомысльскій уѣздъ: 1 *участокъ*: г. Радомысль и волости: Потіевская и Кичкировская. 2 *участокъ*: волости: Брусилловская, Коростышевская, Водотытская. 3 *участокъ*: волости: Чернобыльская, Горностайпольская, Шепеличская и Мартыновичская. 4 *участокъ*: волости: Малинская и Вышевичская. 5 *участокъ*: волости: Розважеская, Иванковская, Красятичская, Приборская и Хабенская.

Сивирскій уѣздъ: 1 *участокъ*: 1-я часть г. Сквиры и 1 станъ волости: Володарская, Пархомовская, Бабицекая и Антоновская. 2 *участокъ*: 3 станъ волости: Ходорковская, Лучинская и Корнинская. 3 *участокъ*: 2-я часть г. Сквиры и 2 станъ волости: Чубинецкая, Ружинская, Топоровская и Верховенская. 4 *участокъ*: волости: Паволоческая, Бровковская, Романовская и Попелянская.

Черкасскій уѣздъ: 1 *участокъ*: г. Черкассы 2 *участокъ*: волости: Смѣлянская, сѣверная часть Ротмистровской волости, считая отъ магистральной линіи Юго-Зап. жел. дор., и желѣзно-дорожная линія отъ станціи Владимировцы до ст. Цвѣтково; населенные пункты: с. Калиновка, Носачево и ст. Цвѣтково. 3 *участокъ*: волости: Городищенская, Хлыстуновская, Деренковецкая, Млѣвская, Орловецкая и Вязовская. 4 *участокъ*: волости: Дахновская, Мошенская, Шеленухская, Байбузо-Бѣлозерская, Леськовская, Бѣлозерская, Вергуновская и Худжовская. 5 *участокъ*: волости: Сунковская, Прусинская, Ташлыкская, южная часть Ротмистровской волости, считая отъ магистральной линіи юго-зап. жел. дор., и желѣзно-дорожная линія въ направленіи отъ ст. Цвѣтково къ ст. Сигнаевка, м. Ротмистровка, хут. Волчій, с. Мельниковка и Матушевская волость.

Чигиринскій уѣздъ: 1 *участокъ*: г. Чигиринъ и волости: Субботовская, Трушевская, Рацевская, Шабельницкая, Цвѣтнинская, Подорожанская и Головковская. 2 *участокъ*: волости: Златопольская, Лебединская, Осенняжская и Ставидлянская. 3 *участокъ*: волости: Каменская, Александровская, Теленинская и Трилѣская.

Прокурорскіе участки.

(Сообщ. Канцеляріей прокурора Кіевск. Округа, Суда).

1-й *участокъ*—Н. П. Пахомовъ, М. Владимірек. 61. (Судебные Слѣдователи по особо-важнымъ и важнѣйшимъ дѣламъ). 2-й *участокъ*—Н. П. Лашкаревъ, М. Владимірек. 45 (Судебн. Слѣдователи 1, 9 и 13 уч. г. Кіева). 3-й *участокъ*—В. М. Стравинскій, В.-Житом. 26. (Судебн. Слѣдователи 2, 3 4 и 16 уч. г. Кіева). 4-й *участокъ*—П. П. Савицкій, М.-Влад. 42. (Судебные Слѣдователи 5, 6 и 11 уч. г. Кіева). 5-й *участокъ*—И. П. Горовой, Трехсвятит. 20. (Судебные Слѣдователи 7, 8 и 10 уч. г. Кіева). 6-й *участокъ*—С. М. Чебаковъ, Кудрявскій пр. 6. (Судебн. Слѣдователи 12, 14 и 15 уч. г. Кіева). 7-й *участокъ*—П. Н. Борисовъ В.-Владим. 32. (Судебн. Слѣдователи 1, 2, 3 и 4 уч. Кіевского у.). 8-й *участокъ*—(Кіево-Бердичевско-Радомысльскій) Г. А. Дородицынъ, Рейтерск. 30. (Судебные слѣдователи 5 уч. Кіевского уѣз. 3 и 5 уч. Бердичевского уѣз. и 3 уч. Радомысльскаго уѣзда). 9-й *участокъ*—(Кіево-Васильковский) И. Л. Шкоттъ, Б.-Владимірская, 34. (Судебн. Слѣдоват. 6 уч. Кіевского уѣзда и 1 и 6 уч. Васильковского уѣзда). 10-й *участокъ*—(Каневскій) К. И. Телятниковъ, Львовская, 42. (Судебн. Слѣдоват. всѣхъ участковъ Каневского уѣзда). 11-й *участокъ*—(Черкасскій) гф. П. Г. Коновницынъ, г. Черкассы. (Судебные Слѣдоват. 1, 2, 4 и 5 уч. Черкаскаго уѣзда). 12-й *участокъ*—(Чигиринско-Черкасскій) В. Г. Генрихсенъ, г. Черкассы. (Судебн. Слѣдоват. 1, 2 и 3 уч. Чигиринскаго уѣз. и 3 уч. Черкаскаго уѣзда). 13-й *участокъ*—

(Бердичевскій) В. В. Матусевичъ, г. Бердичевъ. (Судебн. Слѣдоват. 1, 2 и 4 уч. Бердичевского уѣзда). *14-й участокъ*—(Сквирскій) А. Н. Эльценъ, г. Сквиря. (Судебные Слѣдователи всѣхъ участ. Сквирекаго уѣзда). *15-й участокъ*—(Радомысльскій) В. Г. Черновъ, г. Радомысль. (Судебн. Слѣдоват. 1, 2, 4 и 5 уч. Радомысльскаго уѣз.). *16-й участокъ*—(Бѣлоцерковскій) (вакантный) м. Бѣлая-Церковь. (Судебн. Слѣдоват. 2, 3, 4 и 5 уч. Васильковского уѣзда).

Слѣдственные участки Округа Уманскаго Окружнаго суда.

(Сообщ. Канц. Прокурора Уманскаго Окружнаго Суда)

Судебный слѣдователь по важнѣйшимъ дѣламъ особаго участка не имѣеть. Камера въ г. Умани при Окружномъ Судѣ.

Уманскій уѣздъ. *1-й участокъ* (г. Умань)—1 ч. г. Умани. *2-й участокъ* (г. Умань)—Уманская волость. *3-й участокъ* (г. Умань)—волости: Верхняцкая и Христиновская. *4-й участокъ* (г. Умань)—Уманскій вокзалъ. волости: Посуховская и Кузьминская. *5-й участокъ* (г. Умань)—Ладыжинская волость в 2 ч. г. Умани. *6-й участокъ* (г. Умань)—волости: Ивановская, Краснополкская и Мошуровская. *7-й участокъ*—(м. Тальное)—волости: Тальновская, Тальянская и Шаулихская. *8-й участокъ* (м. Дубово)—Оксанинская, Подвысокая и Бабанская. *9-й участокъ* (с. Маньковка)—волости: Маньковская, Русаловская и Хижнянская.

Звенигородскій уѣздъ. *1-й участокъ* (г. Звенигородка)—г. Звенигородка и волости: Гусаковская. *2-й участокъ* (м. Шпола)—Мокро-Калигорская и Шполянская волость. *3-й участокъ* (г. Звенигородка)—волости: Петриковская, Ерковская, Екатеринопольская. *4-й участокъ* (г. Звенигородка)—волости: Неморожская, Чижовская, Пединовская, Тарасовская. *5-й участокъ*—(г. Звенигородка)—волости: Козачанская, Стецовская и Ольшанская. *6-й участокъ* (м. Лысянка)—волости: Лысянская, Виноградская, Боярская и Журжинская.

Липовецкій уѣздъ. *1-й участокъ* (г. Липовець)—г. Липовець и волости: Андрушевская, Зозовская, Липовецкая. *2-й участокъ* (м. Дашевъ)—волости: Дашевская, Жадаповская, Подвысочанская. *3-й участокъ* (м. Ильницы)—волости: Ильницецкая, Медовская, Ивановская, Юрковецкая. *4-й участокъ* (м. Монастырище)—волости: Монастырицкая, Цыбулевская, Конельско-Поповская и Сарновская. *5-й участокъ* (м. Лукашевка)—волости: Лукашевская, Оратовская и Животовская Таращанскаго уѣзда.

Таращанскій уѣздъ. *1-й участокъ* (г. Тараща)—г. Тараща и волости: Кошеватская, Жидовско-Гребельская. *2-й участокъ* (м. Тетіевъ)—волости: Тетіевская, Кашперовская, Стрижавская. *3-й участокъ* м. (Ставище)—волости: Жашковская, Пятигорская, Красиловская, Бузовская. *4-й участокъ* (г. Тараща)—волости: Юшковорогская, Кривецкая и Ставищская.

Прокурорскіе участки.

(Сообщ. Канцеляріей Прокурора Уманскаго Окружнаго Суда).

Звенигородскій—Судебные Слѣдователи: 1, 3, 4 и 5 слѣдственныхъ участковъ Звенигородскаго уѣзда.

Липовецкій—Судебные Слѣдователи 1, 2, 3, 4 5 слѣдственныхъ участковъ Липовецкаго уѣзда.

Таращанскій—Судебные Слѣдователи 1, 2, 3 и 4 слѣдственныхъ участковъ Таращанскаго уѣзда.

Уманскій—*1-й Уманско-Звенигородскій участокъ.* Судебные слѣдователи 1, 5 и 6 слѣдственныхъ участковъ Уманскаго уѣзда и 6 уч. Звенигородскаго уѣзда. *Уманскій участокъ.* Судебные слѣдователи 2, 3, 4 и 9 слѣдственныхъ участковъ Уманскаго уѣзда. *2-й Уманско-Звенигородскій участокъ.* Судебные слѣдователи 7 и 8 уч. Уманскаго уѣзда и 2 Звенигородскаго уѣзда.

Судебно-мировые участки Киевской губернии.

(Сообщ. Създами Мировых Судей)

Кіевъ и Кіевскій уѣздъ.

Первый участокъ—Плосскій.—Граница этого участка начинается отъ залива рѣки Днѣпра у начала Щекавицкой улицы, затѣмъ идетъ серединою этой улицы до Кирилловской улицы; поворачивая вправо Кирилловской улицею доходить до Введенской улицы; и этою послѣдней доходить до границъ Лукьяновскаго полицейскаго участка, а затѣмъ границею Плосскаго полицейскаго участка съ такимъ же Лукьяновскимъ доходить до границъ городского лѣса, огибая этотъ лѣсъ доходить до границы Кіевскаго уѣзда съ Плосскимъ полицейскимъ участкомъ: этою границею доходить до рѣки Днѣпра; а затѣмъ серединою этой рѣки до первоначальнаго пункта. Такимъ образомъ, въ составъ этого участка входятъ предмѣстья Куреневка и Пріорка, городской лѣсъ съ дачами Пуца-Водица, гавань рѣки Днѣпра и вся часть Плосскаго полицейскаго участка отъ предмѣстья Куреневки до Щекавицкой улицы (Камера, Львовск., 103).

Второй участокъ—Плосско-Подольскій.—Граница участка начинается у залива рѣки Днѣпра при началѣ Щекавицкой улицы, идетъ серединою этой улицы до Кирилловской улицы; послѣдней доходить до Введенской улицы, а Введенскою улицею до границъ Лукьяновскаго полицейскаго г. Кіева участка; поворачивая засимъ влѣво по границѣ Плосскаго и Лукьяновскаго полицейскихъ участковъ доходить до границъ Подольскаго полицейскаго участка, упираясь въ ограду Флоровскаго Монастыря, а отъ этой ограды до Константиновской улицы; Константиновскою улицею до Спасской улицы, а серединою этой послѣдней улицы до рѣки Днѣпра и рѣкою Днѣпромъ до первоначальнаго пункта и на рѣкѣ Днѣпрѣ въ составъ этого участка входитъ островъ Трухановъ во всемъ его объемѣ. Такимъ образомъ, участокъ этотъ состоитъ изъ частей Плосскаго и Подольскаго полицейскимъ г. Кіева участковъ, заключаая въ себѣ весь Житній базаръ и весь островъ Трухановъ. (Камера, Спасская, № 35).

Третій участокъ—Подольскій.—Въ составъ этого участка входитъ весь Подольскій полицейскій г. Кіева участокъ, за исключеніемъ той части сего послѣдняго, которая вошла въ составъ предыдущаго 2-го судебного Мирового участка г. Кіева, и такимъ образомъ этотъ судебно-мировой участокъ заключаетъ въ себѣ весь Подольскій Толкучій Рынокъ, Александровскую Площадь съ лавкамъ, базаромъ и Контрактовымъ домомъ, а также парходныя и другія пристани на рѣкѣ Днѣпрѣ, въ предѣлахъ Подольскаго полицейскаго г. Кіева участка, (Камера, Набережно-Крещатикская, 6).

Четвертый участокъ—Университетскій.—Граница этого участка начинается у памятника Графа Бобринскаго на Бибиковскомъ Бульварѣ; отсюда серединою улицы по Бибиковскому Бульвару идетъ до Владимірской улицы; Владимірскою улицею до Прорѣзной улицы, Прорѣзною улицею до Крещатика; Крещатикомъ и Большою Васильковскою улицею до Маринско-Благовѣщенской улицы; Маринско-Благовѣщенскою улицею до Паньковской; Паньковскою улицею до Ботанической; Ботаническою улицею до Караваевской; Караваевскою улицею до Назарьевской; Назарьевскою улицею до Безаковской; а сею послѣднею до памятника Графа Бобринскаго, (Камера, Жиланская, № 122).

Пятый участокъ—Старокіевскій.—Граница этого участка начинается у памятника Графа Бобринскаго на Бибиковскомъ Бульварѣ и идетъ серединою этого Бульвара до Владимірской улицы; потомъ серединою Владимірской улицы доходить до Фундуклеевской; Фундуклеевскою улицею идетъ до Нестеровской; Нестеровскою улицею и Ярославовымъ Валомъ (Большая Подвальная улица) до Сѣнной базарной площади; поворачивая вправо по границѣ этой площади съ выходящими на

нее домами доходить до Большой Житомирской улицы, отсюда поворачивая снова влѣво и оставляя Стѣнную площадь съ базаромъ въ этомъ пятомъ участкѣ, безъ выходящихъ на площадь домовъ, доходить до Бульварно-Кудрявской улицы; Бульварно-Кудрявскою улицею, оставляя Еврейскій базаръ влѣво, доходить до Бибиковского Бульвара, а этимъ послѣднимъ до первоначальнаго пункта—памятника Графа Бобринскаго, включая въ себя и весь Еврейскій базаръ. (Камера, Степановская, № 2)

Шестой участокъ—Крещатикскій.—Граница этого участка начинается при пересѣченіи Крещатикской улицы съ Прорѣзною; далѣе идетъ Прорѣзною улицею до Владимірской; серединою Владимірской улицы до Андреевскаго спуска, а засимъ, направляясь влѣво по Андреевскому спуску, доходить до границъ Старокіевскаго и Подольскаго полицейскихъ участковъ, потомъ границами этихъ участковъ, оставляя Андреевскую Церковь вправо, доходить до Царской Площади на Крещатикѣ, а отсюда границами Старокіевскаго и Дворцоваго полицейскихъ участковъ по Крещатикской улицѣ доходить до пересѣченія этой послѣдней улицы съ Прорѣзною улицею (Камера, Б.-Бульваръ, № 54).

Седьмой участокъ—Бульварный.—За исключеніемъ Еврейскаго базара и примыкающихъ къ нему усадебъ, входящихъ въ составъ 5-го и 13 судебного-мировыхъ участковъ города Кіева, заключаетъ въ себѣ весь Бульварный полицейскій г. Кіева участокъ съ предмѣстьями г. Кіева селеніями Шулявкою и Верхнею и Нижнею Соломенками, входящими въ районъ Кіевского уѣзда (Камера, Жиланская, 76).

Восьмой участокъ—Лыбедской.—Граница этого участка начинается у пересѣченія Большой Васильковской улицы съ Маринско-Благовѣщенскою, засимъ идетъ серединою Маринско-Благовѣщенской улицы до границы Бульварнаго полицейскаго г. Кіева участка съ такимъ же Лыбедскимъ участкомъ; потомъ по границѣ этихъ участковъ и границею Лыбедскаго участка съ Кіевскимъ уѣздомъ доходить до Деміевскаго переѣзда желѣзной дороги на Большой Васильковской улицѣ, а отсюда по границамъ Печерскаго полицейскаго участка до Дѣловой улицы; Дѣловою улицею до Большой Васильковской улицы, а сею послѣднею до пересѣченія ея съ Маринско-Благовѣщенскою улицею. (Камера, Тверск., № 18)

Девятый участокъ—Печерскій.—Заключаетъ въ себѣ весь Печерскій полицейскій г. Кіева участокъ въ полномъ его объемѣ, а также часть Лыбедскаго полицейскаго участка, примыкающую къ границамъ Печерскаго участка, отъ соединенія Дѣловой улицы съ Прозоровской; потомъ идетъ границей по Дѣловой улицѣ до Большой Васильковской улицы и этою послѣднею улицею доходить до пересѣченія Бибиковского Бульвара съ Крещатикскою улицею, а отсюда, поворачивая вправо и огибая весь Бессарабскій базаръ, который входитъ въ составъ этого Судебно-Мирового участка, доходить до границъ Дворцоваго и Лыбедскаго полицейскихъ участковъ, а сими послѣдними по Бассейной улицѣ до конца Левашовской улицы, гдѣ она упирается въ границы Печерскаго полицейскаго участка. (Камера, Госпитальная, № 3,

Десятый участокъ—Софійевскій.—Граница этого участка начинается при пересѣченіи Владимірской улицы съ Рейтарскою улицею; потомъ идетъ Рейтарскою до Георгіевскаго переулка; за симъ серединою Георгіевскаго переулка, Стрѣлецкой улицы и Рыльскаго переулка, доходить до Владимірской улицы, а сею послѣднею до первоначальнаго пункта, (Камера, Крещатикъ, 10, при сѣздѣ мир. судей).

Одинадцатый участокъ.—Граница этого участка начинается при пересѣченіи Владимірской улицы съ Фундуклеевскою; а этою послѣднею идетъ до Нестеровской, бывшей Афанасьевской; по Нестеровской улицѣ доходитъ до Ярославова Вала; (Большая Подвальная улица; Ярославовымъ Валомъ идетъ до Владимірской улицы, а отсюда по этой улицѣ, поворачивая вправо, до первоначальнаго пункта. (Камера, Крещатикъ, 10, при сѣздѣ мир. судей)

Двенадцатый участок,—заключаетъ въ себѣ весь Дворцовый полицейскій города Кіева участокъ въ полномъ его объемѣ, за исключеніемъ Бессарабскаго базара, входящаго въ составъ девятаго судебно-мирового участка г. Кіева (Камера, Универ. Круглая, 3).

Тринадцатый участок—Граница этого участка начинается при пересѣченіи Владимірской улицы съ Рейтарскою, потомъ идетъ по Рейтарской улицѣ до Георгіевскаго переулка; симъ послѣднимъ Стрѣлецкою улицею и Рыльскимъ переулкомъ выходитъ вновь на Владимірскую улицу, далѣе Владимірскою улицей доходитъ до Андреевской Церкви, отсюда поворачивая влѣво, по Андреевскому Спуску доходитъ до границъ Старокіевскаго и Подольскаго полицейскихъ участковъ, потомъ сими послѣдними границами Старокіевскаго и Лукьяновскаго полицейскихъ участковъ доходитъ до Львовской улицы, и по Львовской улицѣ до Кадетскаго Шоссе, а затѣмъ симъ послѣднимъ до Бибиковского Бульвара, Бибиковскимъ Бульваромъ до Галицкаго (онъ же Еврейскій) базара и Бульварно-Кудрявской улицы; Бульварно-Кудрявскою улицею доходитъ до Львовской и Большой Житомирской улицъ, а засимъ, поворачивая влѣво и огибая Сѣвную Площадь, которая входитъ въ составъ 5-го судебно-мирового участка г. Кіева, границею этой Площади доходитъ до Ярославова Вала; симъ послѣднимъ идетъ до Владимірской улицы; а потомъ Владимірскою улицею, до соединенія ея съ Рейтарскою улицею у памятника Св. Ирины (Камера, Тургеневская, 85).

Четырнадцатый участок—Лукьяновскій—заклучаетъ въ себѣ весь Лукьяновскій полицейскій г. Кіева участокъ, за исключеніемъ той его части, которая лежитъ между улицами: Львовскою, Кадетскимъ Шоссе, Бибиковскимъ Бульваромъ и Бульварно-Кудрявскою и входитъ въ составъ 13-го судебно-мирового участка г. Кіева (Камера, М-Дорогожикъ, 14).

Пятнадцатый участок—(бывшій уѣздный одинадцатый) заключаетъ въ себѣ весь второй станъ Кіевского уѣзда, состоящій изъ волостей Макаровской и Бышевской, а также 5-го стана Бѣлогородскую волость, за исключеніемъ изъ послѣдней предметей г. Кіева с.с. Шулявки и Верхней и Нижней Соломенки, вошедшихъ въ районъ—7-го судебно мирового участка г. Кіева. (Камера, дач. поселокъ Святошинъ).

Шестнадцатый—участок—(бывшій уѣздный двѣнадцатый) состоитъ изъ Глевахской, Обуховской и Велико-Дмитровской волостей 3-го стана Кіевского уѣзда и Хотовской волости 5-го стана того же уѣзда съ входящими въ составъ послѣдней волости предметемъ г. Кіева сселеніемъ Деміевкою и Саперною Слободкою (Камера, Деміевка, В-Васильковская № 72).

Семнадцатый участок—(бывшій уѣздный тринадцатый), состоитъ изъ всего четвертаго стана Кіевского уѣзда и Германовской волости 3-го стана того же уѣзда. (Камера, м. Ржищевъ Кіевского уѣзда).

Восемнадцатый участок—(бывшій уѣздный четырнадцатый) состоитъ изъ всего 1-го стана Кіевского уѣзда, за исключеніемъ городского лѣса, въ которомъ находится дачный поселокъ Пуца-Водица, вошедшаго въ составъ перваго судебно-мирового участка города Кіева. (Камера, Московская ул. № 5).

Бердичевскій уѣздъ:

Первый участок (г. Бердичевъ), состоитъ изъ кварталовъ города Бердичева, находящихся въ 1-й городской полицейской части и начинается отъ рѣки Гнилопяти по чертѣ города до Юридикской улицы и вправо по Юридикской улицѣ, Николаевской площади до Бѣлопольской улицы, а отсюда по Бѣлопольской улицѣ, Соборной площади и по Большой Кармелитской (Гостинной) улицѣ до рѣки Гнилопяти. Въ этотъ участокъ входитъ главная продольная Житомирская улица и кварталы, называемые: Старый Базаръ, Мочановка, Штейновъ-Плацъ и Пески.

Второй участок (г. Бердичевъ), вся 2-я городская полицейская часть отъ моста по Махновской улицѣ, Соборной площади, начала Бѣлопольской улицы, по Бѣлопольской улицѣ до Николаевской площади, Николаевская площадь, правая сторона Юридической улицы до черты города, а отсюда вправо по чертѣ города, до рѣки Гнилопяти и берегомъ рѣки Гнилопяти до первоначальнаго пункта.

Третій участок (г. Бердичевъ), составляетъ вся 3-я городская полицейская часть, а именно: часть города называемая Загребельной, съ главными улицами: Быстрицкой, Райгородской (Бродской), Чудновской и прилегающими къ рѣкѣ кварталами, называемыми „Качановкой“ между улицами: Мостовой (Михайловской), Соборной площадью, Кармелитской или Гостинной улицей—вплоть до рѣки Гнилопяти; къ этимъ кварталамъ присоединяется и самая Соборная площадь.

Четвертый участок (г. Бердичевъ), Бердичевскій вокзалъ желѣзной дороги, предместья города и волости: Быстрицкая, Бѣлопольская, Махновская и Пузырецкая.

Пятый участок (м. Погребнице), волости: Бѣлиловская, Вахновская, Дзюньковская, Погребницкая, Спичинецкая и Ширмовская.

Шестой участок (м. Казатинъ), волости: Казатинская, Мало-Чернявская, Мало-Чернятинская, Старо-Придлукская, Самгородская и Юзефовская.

Васильковскій уѣздъ:

Первый участок—(г. Васильковъ), состоитъ изъ г. Василькова и предмѣстий: Каплицы, Здоровки, Черкасъ, Дубровы, и хуторовъ: Желѣзнаго, Деревяный и Дерепы; волостей: Барахтянской, Мотовиловской, кромѣ с. Великой-Мотовиловки, Ксаверовки Греб. вол. и Василевской волости.

Второй участок (м. Бѣлая-Церковь), состоитъ изъ Александрійской и Ротецкой части м. Бѣлой-Церкви и волостей: Велико-Половецкой, Трушковской и Шамраевской.

Третій участок (м. Фастовъ), волости: Фастовская, Венриковская, Кожанская, Мало-Половецкая, Ковалевская и с. Сидоры В.-Половецкой волости.

Четвертый участок (м. Бѣлая-Церковь) состоитъ изъ Зарѣчинской ч. м. Бѣлой-Церкви и волостей: Езерянской, Гребенской, Узинской, Рокичанской, Винцентовской, Островской и Черкасской.

Звенигородскій уѣздъ:

Первый участок (г. Звенигородка),—часть г. Звенигородки до рѣки Тикича и волости: Тарасовская, Пединовская и Ольшанская.

Второй участок (м. Шпола),—волости: Мокро-Калигорская, Шполинская, Козачанская, Петриковская и Стецовская.

Третій участок (г. Звенигородка),—волости: Лысянская, Боярская, Журжинская, Виноградская и Неморожекая и часть г. Звенигородки, такъ наз. пред. „Щербаковка“ за р. Тикичемъ до Уманской дороги и предмѣстье „Пески“ между р. Тикичемъ, рѣчкой Звенигородской и дорогой ведущей отъ колодцевъ „Березки“.

Четвертый участок (г. Звенигородка),—волости: Еркольская, Екатеринопольская, Гусаковская, Чижевская и часть г. Звенигородки за р. Тикичемъ, т. наз. предмѣстье „Чернячка“—отъ Уманской дороги до Стеблянскихъ границъ.

Каневскій уѣздъ:

Первый участок (г. Каневъ),—г. Каневъ и волости: Пшеничниковская, с.с.: Тростянецъ, Литвинецъ, Костянецъ, и Ковали Куриловской и Трактомировская волость, кромѣ Грушева и Медвѣдовки.

Второй участок (м. Таганча),—волости: Степанская, Македонская, Велико-Прицковская, Потокская, Козинская, Ольховецкая, Пустовойтов-

ская и Таганчская и с.с.: Шандра, Бересняги, Куриловка, Козаровка, Пищальники и Лазурецъ Куриловской волости, Грушевъ и Медвѣдовка Трактомировской волости.

Третій участокъ (м. Богуславъ),—волости: Богуславская, Исайковская и Медвинская.

Четвертый участокъ (м. Корсунь),—волости: Корсунская, Селищская, Корниловская и Шендеровская.

Липовецкій уѣздъ:

Первый участокъ (г. Липовець) заключаетъ въ себѣ городъ и волости: Липовецкую, Зозовскую и часть Андрушевской и Иваньковской.

Второй участокъ (м. Ильинцы),—Ильинецкую волость и части волостей: Юрковецкой, Жадановской, Андрушевской и Иваньковской и всю Медовскую волость.

Третій участокъ (м. Дашевъ),—волости: Дашевскую и Оратовскую со всеми селами и части волостей: Юрковецкой, Жадановской и Лукашевской, а также всю Подвысочанскую волость.

Четвертый участокъ (м. Монастырище),—волости: Монастырицкую Сарновскую, Конельско-Поповскую, Цыбулевскую и часть Лукашевской волости.

Радомысльскій уѣздъ:

Первый участокъ (г. Радомысль): часть г. Радомысля, ограниченная съ сѣверо-запада Бульварнымъ переулкомъ, съ сѣверо-востока Дворянскою улицею, съ юго-востока Соборною площадью и Мало-Житомирскою улицею до пересѣченія ея съ Больничною и съ юго-запада Больничною улицею, до Торговой площади, съ усадьбами, выходящими на Дворянскую, Присутственную и Больничную улицы (обѣ стороны).

Второй участокъ (г. Радомысль): г. Радомысль (за исключеніемъ части, отходящей въ первый участокъ) съ предмѣстьемъ Рудней и поселеніями на городской землѣ расположенными (хут. Гарбарева, Ястрембича, Кевлича и Рымаренка) и Вышевичская волость.

Третій участокъ (г. Радомысль) волости: Кичкировская, Коростышевская и южная часть Потіевской волости, ограниченная прямою линіею отъ границъ уѣзда чрезъ селенія Аннополь, Модылевъ, Заньки, Русановку и далѣе до границъ волости на д. Красноборку, съ дачами земель означенныхъ селъ (Аннополя, Модылева, Занекъ и Русановки) и всеми поселеніями къ югу отъ сихъ дачъ лежащими.

Четвертый участокъ (м. Брусилловъ) волости: Брусилловская и Водотыльская.

Пятый участокъ (м. Малинь): Розважѣвская волость и часть Малинской волости къ востоку отъ почтовой дороги отъ г. Радомысля на м. Кеаверовъ, Овручскаго уѣзда, Волынской губерніи, съ поселеніями на сей дорогѣ лежащими (с. Ворсовка, м. Малинь, д. Пиружки, д. Барановка и другими) и дачами сихъ поселеній.

Шестой участокъ (м. Малинь): часть Малинской волости къ западу отъ почтовой дороги отъ г. Радомысля на м. Кеаверовъ, Волынской губерніи (за исключеніемъ поселеній, входящихъ въ пятый участокъ) и Потіевская волость, за исключеніемъ поселеній, входящихъ въ составъ третьяго участка.

Седьмой участокъ (с. Оранное), волости: Иванковская, Приборская и Горностайпольская.

Восьмой участокъ (м. Чернобыль), волости: Чернобыльская и Шенеличская.

Девятый участокъ (м. Хабно), волости: Красятичская, Мартыновичская и Хабенская.

Сивирскій уѣздъ:

Первый участокъ (г. Сквиря).—2-я часть г. Сквиря и волости: Топоровская, Ружинская и Верховенская.

Второй участокъ (г. Сквиря).—1-я часть г. Сквиря и волости: Антоновская и Чубинецкая.

Третій участокъ (м. Ходорковъ),—волости: Ходорковская, Корнинская и Лучинская.

Четвертый участокъ (м. Паволочъ, почт. ст. Попельня), волости: Паволочская, Бровковская, Попелянская и Романовская.

Пятый участокъ (м. Володарка),—волости: Володарская, Пархомовская, Бабинецкая и Воробіевская.

Таращанскій уѣздъ:

Первый участокъ (г. Тараща)—г. Тараща съ предмѣстьями и хуторами.

Второй участокъ (м. Ставище),—волости: Бузовская, Жашковская, Кривецкая и Ставищенская.

Третій участокъ (г. Тараща),—волости: Жидовско-Гребельская, Кошеватская, Красиловская и Юшковорогская.

Четвертый участокъ (м. Тетіевъ),—волости: Тетіевская, Кашперовская, Животовская, Пятигорская и Стрижавская.

Уманскій уѣздъ:

Первый участокъ (г. Умань),—вся первая часть г. Умани и волости: Кузьминская, Христиновская и Уманская, кромѣ с. с. Пиковца и Войтовки

Второй участокъ (г. Умань),—вся 2 часть г. Умани и волости: Ладыжинская и Посуховская и с. с. Гереженовка, Аполянка, Танское и Доброводы—Бабанской, Войтовка и Пиковець—Уманской, Дмитровское и Кеендзовка—Краснополкской волости.

Третій участокъ (с. Маньковка),—волости: Маньковская, Верхняцкая, Шаулихская, Русаловская, Иваньковская, Хижнянская, и Краснополкская, за исключеніемъ двухъ селеній этой волости, входящихъ во 2-ой участокъ.

Четвертый участокъ (м. Тальное),—волости: Оксанинская, Подвысокская, Тальновская, Тальянская и Бабанская, за исключеніемъ сель, входящихъ въ 1-й и 2-й участки, и Мошуровская волость.

Черкасскій уѣздъ:

Первый участокъ (г. Черкассы).—1-я полицейская часть города.

Второй участокъ (м. Смѣла)—волости: Смѣлянская, Сунковская и Прусаянская.

Третій участокъ (м. Городище)—волости: Городищенская, Орловецкая, Ротмистровская, Вязовская, Хлыстуновская, Матусовская и Ташлыкская; с. Заводовка Деренковской волости с Балаклея и Малое-Староселье Смѣлянской волости.

Четвертый участокъ (г. Черкассы).—2-я полицейская часть г. Черкассы и волости: Леськовская, Худяковская, Дахновская, Бѣлозерская, Вергуновская.

Добавочный мировой судья—волости: Мошенская, Шелепукская, Межричская, Млѣвская Деренковская, с. Свидовокъ Дахновской вол.

Чигиринскій уѣздъ:

Первый участокъ, (г. Чигиринъ),—г. Чигиринъ и волости: Подорожанская, Рацевская и изъ волостей: Трушевской—сс. Мордва, Разсошинцы и д. Погорѣльцы и Шабельницкой—сс. Шабельники, Ружинъ, Тарасовка и Тынки.

Второй участок (м. Александровка, почт. ст. Фундуклеевка ю. з. ж. д.),—волости: Головковская, Трильсеская, Субботовская, Цвѣтнянская, остальная часть Трушевской и Шабельницкой и изъ Александровской—м. Александровка, д.д. Стримовка, Несватково, Тадеушовка и с.с. Первые и Вторые Вирки.

Третій участок (м. Каменка),—волости: Каменская, Теленинская, и Ставидлянская, остальная часть Александровской и изъ Оситняжеской волости села: Оситняжка, Росоховатка, Рейментаровка и д.д. Писаревка, Васильевка, Буртки, Ульнино и Радивановка.

Четвертый участок (м. Златополь), въ составъ его входятъ волости: Златопольская, Лебединская и часть Оситняжеской.

Дѣленіе Губерніи во врачебномъ отношеніи.

(Сообщено Врачебно-Санитарнымъ Бюро при Киевской Губернской Управѣ по дѣл. зем. хол.

Кіевскій уѣздъ.

Бородянкій уч.—волости: Бородянская, Гостомельская, Старопетровская (часть); *Дымерскій*—волости: Дымерская, Старопетровская (часть), Горностаивольская Рад. у. (часть); *Болярскій*—волости: Бѣлогородская (часть), Хотовская, Глевахская (часть), Велико-Дмитровская (часть); *Германовскій*—волости: Германовская, Ставянская, Обуховская (часть), Велико-Дмитровская (часть), Василевская Вас. у. (часть); *Кагарлыкскій*—волости: Кагарлыкская, Ставянская, Ржищевская; *Макаровскій*—волости: Макаровская, Бѣлогородская (часть), Вышевская, Глевахская (часть), Мотовиловская Вас. у. (часть), Веприковская Вас. у. (часть), Брусилловская Рад. у. (часть); *Трипольскій*—волости: Стайковская, Черняховская, Трипольская, Обуховская (часть), Велико-Дмитровская (часть).

Бердичевскій уѣздъ.

Бердичевскій уч.—волости: Пузырецкая (часть), Быстрикская, Махновская (часть); *Бѣлопольскій*—волости: Бѣлопольская, Пузырецкая (часть), Мало-Чернявская (часть), Бровковская Скв. у. (часть); *Казатинскій*—волости: Казатинская, Юзефовская (часть), Махновская (часть), Пузырецкая (часть); *Погребищенскій*—волости: Погребищенская, Дзюньковская, Спичинецкая, Топоровская Скв. у. (часть); *Ширмовскій*—волости: Бѣлиловская (часть), Ширмовская, Юзефовская (часть); *Новоприлуцскій*—волости: Новоприлуцкая, Вахновская, Мало-Чернятинская (часть); *Самородскій*—волости: Самгородская, Мало-Чернятинская (часть), Юзефовская (часть).

Васильковскій уѣздъ.

Васильковскій уч.—волости: Васильковская (часть), Барахтянская (часть), Мотовиловская (часть), Велико-Дмитровская Кіев у. (часть); *Фастовскій*—волости: Фастовская (часть), Мотовиловская (часть), Божанская (часть), Васильковская (часть), Веприковская (часть); *Гребенскій*—волости: Гребенская (часть), Ковалевская (часть), Василевская (часть), Барахтянская (часть), Мотовиловская (часть), Фастовская (часть); *Велико-Половецкій*—волости: Велико-Половецкая, Шамраевская, Трушковская (часть), Мало-Половецкая, Божанская (часть); *Езерянскій*—волости: Езерянская, Черкасская (часть), Островская (часть), Пархомовская Скв. у. (часть); *Рокитнянскій*—волости: Рокитнянская (часть), Островская (часть), Винцентовская, Узинская; *Бѣлоцерковскій*—волости: Бѣлоцерковская, Черкасская (часть), Гребенская (часть), Трушковская (часть).

Звенигородскій уѣздъ.

Звенигородскій уч.—волости: Неморжская (часть), Гусаковская (часть), Ерковская (часть), Тарасовская, (часть); *Кирилловскій*—волости: Тарасовская (часть), Козачанская (часть), Ольшанская, Пединовская; *Лысянскій*—волости: Боярская, Виноградская, Лысянская, Журжинская; *Рыжановскій*—волости: Чижовская, Неморожская (часть), Гусаковская (часть); *Екатеринопольскій*—волости: Екатеринопольская, Петриковская (часть), Ерковская (часть), Гусаконская (часть), Стецовская (часть); *Мокрокалигорскій*—волости: Мокрокалигорская, Петриковская (часть), Стецовская (часть); *Шполянскій*—волости: Стецовская (часть), Козачанская (часть), Шполянская, Вязовская Черк. у. (часть), *Козачанскій*—волости: Козачанская.

Каневскій уѣздъ.

Каневскій—волости: Куриловская (часть), Степанская (часть), Пшеничниковская (часть); *Таганческій*—волости: Таганческая, Корниловская, Степанская (часть), Ольховецкая (часть), Корсунская (часть); *Потоцкій*—волости: Потокская, Козинская, Велико-Прицковская, Македонская (часть), Куриловская (часть); *Потанцовскій*—волости: Пшеничниковская (часть), Трактомировская, Куриловская (часть), Македонская (часть), Ржищевская Кіев. у. (часть); *Богуславскій*—волости: Богуславская, Пустовитовская, Ольховецкая (часть), Рокитянская Вас. у. (часть); *Стеблевскій*—волости: Шендеровская, Селищская, Исайковская (часть), Ольховецкая (часть), Корсунская (часть).

Липовецкій уѣздъ.

Липовецкій уч.—волости: Липовецкая (часть), Иваньковская (часть), Медовская (часть); *Зозовскій*—волости: Липовецкая (часть), Медовская (часть), Зозовская, Андрушевская; *Ильинскій*—волости: Ильинецкая, Иваньковская (часть), Жадановская (часть), Юрковецкая (часть); *Дашевскій*—волости: Дашевская, Юрковецкая (часть), Жадановская (часть), Подвысочанская (часть); *Монастырищенскій*—волости: Монастырищенская, Сарновская, Конельско-Поповская, Цыбулевская (часть); *Балабановскій*—волости: Подвысочанская (часть), Лукашевская, Оратовская (часть), Цыбулевская (часть).

Радомысльскій уѣздъ.

Радомысльскій—волости: Вышевичская (часть), Потіевская (часть) Кичкировская (часть); *Мартыновичскій*—волости: Мартыновичская, (часть) Шепеличская (часть), Приборская (часть), Красятничская (часть); *Хабенскій*—волости: Хабенская, Красятничская (часть), Мартыновичская (часть); *Иванковскій*—волости: Иванковская, Разважевская (часть), Красятничская (часть), Приборская (часть); *Горностаепольскій*—волости: Горностаепольская, Приборская (часть), Чернобыльская (часть); *Малинскій*—волости: Вышевичская (часть), Малинская (часть), Разважевская (часть), Потіевская (часть); *Коростышевскій*—волости: Коростышевская, Водотыйская (часть), Кичкировская (часть), Потіевская (часть); *Брусилловскій*—волости: Брусилловская (часть), Водотыйская (часть), Кичкировская (часть) Вышевичская (часть), Макаровская Кіев. у. (часть); *Чернобыльскій*—волости: Шепеличская (часть) Чернобыльская (часть); *Чоповичскій*—волости: Потіевская (часть), Малинская (часть).

Скирскій уѣздъ.

Скирскій—волости: Верховенская (часть), Чубинецкая (часть), Антоновская, (часть), Воробіевская (часть); *Ходорковскій*—волости: Ходорковская, Попелянская (часть), Бровковская (часть); *Корнинскій*—волости: Корнинская, Лучинская, Романовская (часть), Попелянская (часть); *Наволоч-*

скій—волости: Паволочская, Романовская (часть), Верховенская (часть), Бровковская (часть), Чубинецкая (часть), Попелянская (часть); *Ружинскій*—волости: Верховенская (часть), Ружинская, Топоровская (часть), Мало-Чернявская Берд. у. (часть), Бѣлиловская Берд. у. (часть); *Володарскій*—волости: Володарская, Пархомовская (часть), Антоновская (часть) Кри-венецкая Таращан. у., Воробѣвская (часть); *Новофастовскій*—волости: Ба-бинецкая, Воробѣвская (часть), Топоровская (часть).

Таращанскій уѣздъ.

Таращанскій уч.—волости: Юшковорогская (часть), Кошеватская (часть); *Животовскій*—волости: Животовская, Оратовская Лип. у. (часть), Медовская Лип. у. (часть); *Тетіевскій*—волости: Тетіевская, Кашперов-ская; *Жашковскій*—волости: Жашковская, Красиловская (часть), Бузов-ская, Ставицкая (часть); *Жидовогребельскій*—волости: Жидовогребельская, Красиловская (часть), Ставицкая (часть), Юшковорогская (часть); *Пяти-горскій*—волости: Пятигорская, Стрижавская; *Кошеватскій*—волости: Ко-шеватская (часть), Медвинская Канев. у.

Уманскій уѣздъ.

Уманскій уч.—волости: Уманская (часть), Бабанская (часть), Красно-польская (часть); *Залковскій*—волости: Уманская (часть), Посуховская (часть) Христиновская, Верхнячская (часть); *Маньковскій*—волости: Краснополь-ская (часть), Верхнячская (часть), Маньковская, Иваньковская (часть), Мошуровская (часть), Шаулихская (часть); *Бухскій*—волости: Иваньков-ская (часть), Шаулихская (часть), Русаловская, Хижнянская; *Камечскій*—волости: Тальянская, Подвысочанская (часть), Оксанинская (часть), Таль-новская, Шаулихская (часть), Мошуровская (часть), Бабанская (часть); *Дубовскій*—волости: Бабанская (часть), Уманская (часть), Оксанинская (часть), Подвысочанская (часть), *Ладъжинскій* уч.—волости: Ладъжинская (часть), Уманская (часть), Кузьминская (часть), Посуховская (часть).

Черкасскій уѣздъ.

Черкасскій уч.—волости: Дахновская, Бѣлозерская, Русско-Полян-ская; *Собіевскій*—волости: Межиричская, Байбузо-Бѣлозерская, Шеле-пукская, Мошенская; *Цесарско-Слободской*—волости: Цесарско-Слободская, Леськовская, Худяковская, Вергуновская; *Ротмистровскій*—волости: Ор-ловецкая, Ротмистровская, Матусовская, Ташлыкская; *Городищенскій*—во-лости: Деренковская, Млѣвская, Городищенская, Хлыстуновская, Вязов-ская (часть); *Жаботинскій*—волости: Смѣлянская, Сунковская, Пруссянская.

Чигиринскій уѣздъ.

Чигиринскій уч.—волости: Субботовская (часть), Трушевская (часть), Рацевская (часть); *Трилѣскій*—волости: Трилѣская, Цвѣтнянская, Алек-сандровская (часть), Головковская (часть); *Боровицкій*—волости: Боровиц-кая, Шабельницкая (часть), Трушевская (часть); *Подорожанскій*—волости: Подорожанская, Рацевская (часть), Шабельницкая (часть); *Медъдовскій*—волости: Головковская (часть), Субботовская (часть), Трушевская (часть); *Каменскій*—волости: Каменская, Александровская (часть), Телепинская (часть); *Златопольскій*—волости: Златопольская, Лебединская, Оситняж-ская (часть), Телепинская (часть); *Ставидлянскій*—волости: Ставидлян-ская, Александровская (часть), Телепинская (часть), Оситняжская (часть).

Дѣленіе Кіевской губерніи въ податномъ отношеніи.

Кіевская губернія распределена на 21 податной участокъ: изъ нихъ 6 городскихъ (5 въ гор. Кіевѣ и 1 въ г. Бердичевѣ) и 15 уѣздныхъ.

а) Городскіе податные участки.

Гор. Кіевъ, 1-й податной участокъ обнимаетъ собою весь Старокіев-скій полицейскій участокъ, за исключеніемъ Думской площади и Крещач-

тика, 2-й составляет полностью Бульварный и Лукьяновский полицейские участки, 3-й — весь Дворцовый полицейский участок, Крещатикъ съ Бессарабскимъ базаромъ и Думскою площадью и часть Подола, прилегающую къ Владимірской горѣ и ограниченную Днѣпромъ, Ильинской улицею, Черною Грязью и Андреевскимъ спускомъ, со включеніемъ послѣдняго въ районъ даннаго участка. 4-й участокъ обнимаетъ собою Плоскій и Подольскій полицейскіе участки (безъ части послѣдняго отошедшей къ 3-му податному участку) съ Куреневкой и Пріоркой. 5-й — полностью Печерскій и Лыбедской полицейскіе участки.

Гор. Бердичевъ обнимаетъ собою территорію гор. Бердичева.

б) Уѣздные податные участки.

Кіевскій уѣздъ — за исключеніемъ гор. Кіева.

Бердичевскій уѣздъ — за исключеніемъ гор. Бердичева.

1-й *участокъ* Васильковского уѣзда — входятъ волости: Бѣлоцерковская, Винцентовская, Езерявская, Узинская, Островская, Рокитянская, Трушковская, Черкасская и Шамраевская. 2-й *участокъ* Васильковского уѣзда — гор. Васильковъ и волости: Барахтянская, Василевская, Васильковская, Веприковская, Ковалевская, Кожанская, Велико-Половецкая, Гребенская, Мотовиловская и Фастовская.

Звенигородскій уѣздъ — со включеніемъ гор. Звенигородки.

Каневскій уѣздъ — со включеніемъ гор. Канева.

Липовецкій уѣздъ — со включеніемъ гор. Липовца

1-й *участокъ* Радомысльскаго уѣзда — гор. Радомысль и волости: Брусиловская, Водотыйская, Вишевичская, Кичкировская, Коростышевская, Малинская и Потіевская. 2-й *участокъ* Радомысльскаго уѣзда — входятъ волости: Горностайпольская, Иванковская, Красятичская, Мартыновичская, Розважевская, Приборская, Чернобыльская, Хабенская и Шепеличская.

Сквирискій уѣздъ — со включеніемъ гор. Сквиры.

Таращанскій уѣздъ — со включеніемъ гор. Таращи.

Уманскій уѣздъ — со включеніемъ гор. Умани.

1-й *участокъ* Черкасскаго уѣзда — гор. Черкассы, и волости: Байбузо-Бѣлозерская, Бѣлозерская, Вергуновская, Дахновская, Деренковская, Леськовская, Межиричская, Мошенская, Худяковская, Цесарско-Слободская и Шеленухская. 2-й *участокъ* Черкасскаго уѣзда. — входятъ волости: Вязовская, Городищенская, Млѣвская, Орловецкая, Прусаянская, Ротмистровская, Смѣлянская, Сункорская, Ташлыкская и Хлыстуновская.

Чигиринскій уѣздъ — со включеніемъ гор. Чигирина.

Анцизные округа Кіевской губерніи.

1-й Округъ (въ Кіевѣ). Въ Районъ Округа входятъ города: Кіевъ и Васильковъ съ ихъ предмѣстьями и слѣдующіе населенные пункты: а) Кіевскаго уѣзда волости: Никольско-Борщаговская, Бѣлгородская, Гостомельская, Бышевская, Дымерская, Старо-Петровская, Хотовская, Глевахская, Обуховская, Велико-Дмитріевская и части волостей — Бородянской, Макаровской, Германовской и Трипольской. б) Васильковского уѣзда: Барахтянская и Мотовиловская волости и части волостей: Веприковской, Гребенской, Василевской и Фастовской. в) Черниговской губерніи, Остерскаго уѣзда, часть Никольско-Слободской и Броварской волости.

2-й Округъ. (въ Радомыслѣ). Въ районъ округа входятъ гор. Радомысль и слѣдующіе населенные пункты: а) Радомысльскаго уѣзда: Вишевичская, Горностайпольская, Иванковская, Красятичская, Кичкировская, Малинская, Мартыновичская, Приборская, Потіевская, Розважевская, Хабенская, Чернобыльская и Шепеличская волости и части волостей: Бру-

силовской, Водотытской и Коростышевой. б) Киевскаго уѣзда части волостей: Бородинской и Макаровской.

3-й Округъ. (въ м. Бѣлой-Церкви). Въ Районъ Округа входятъ г. Тараща и слѣдующіе населенные пункты: а) Васильковскаго уѣзда волости: Бѣлоцерковская, Велико-Половецкая, Езерянская, Ковалевская, Мало-Половецкая, Островская, Трушковская, Узинская, Черкасская и части волостей: Василевской, Гребенской, Кожанской, Рокитянской, Фастовской и Шаравской. б) Таращанскаго уѣзда волости: Кривецкая, Кошеватская, Красиловская, Жидовско-Гребельская, Ставищанская и Юшковорогская и части волостей: Бузовской, Жашковской, Кашперовской, Пятигорской и Стрижавкевой. в) Сквирскаго уѣзда части волостей: Антоновской и Пархомовской. г) Уманскаго уѣзда части волостей: Русаловской и Хижинской. д) Звенигородскаго уѣзда части волостей: Боярской и Виноградской. е) Каневскаго уѣзда волости: Исайковская и Медвинская и часть волости Богуславской.

4-й Округъ. (въ Бердичевѣ). Въ районъ округа входятъ города: Бердичевъ и Липовець и слѣдующіе населенные пункты: а) Бердичевскій уѣздъ (за исключеніемъ с с. Лебедяны, Долотецкое и Обозовка) б) Липовецкаго уѣзда волости: Андрушевская, Зозовская и Липовецкая и части волостей: Иваньковской, Лукашевской, Медовской, Подвысочанской. в) Сквирскаго уѣзда части вол.: Бровковской, Верховенской, Ружинской и Топоровской. г) Таращанскаго уѣзда часть Старо-Животовской волости.

5-й Округъ (въ г. Умани). Въ районъ округа входятъ гор. Умань съ его предмѣстьями и слѣдующіе населенные пункты: а) Уманскаго уѣзда волости: Бабанская, Верхнечская, Краснополкская, Кузьминская, Ладыжинская, Маньковская, Подвысокекая, Посуховская, Уманская, Христиновская, и части волостей: Иваньковской, Мошуровской, Оксанинской, Русаловской, Тальянской и Хижинской. б) Липовецкаго уѣзда волости: Дашевская, Жадановская, Конельско-Пошовская, Ильинецкая, Монастырищенская, Сарновская, Цыбулевская, Юрковецкая и части волостей: Иваньковской, Лукашевской, Оратовской и Подвысочанской в) Таращанскаго уѣзда части волостей: Бузовской, Жашковской, Пятигорской, Старо-Животовской, Тетіевской и Стрижавской.

6-й Округъ (въ Каневѣ). Въ Районъ Округа входятъ гор. Каневъ и слѣдующіе населенные пункты: а) Каневскаго уѣзда волости: Велико-Прицковская, Козинская, Корниловская, Куриловская, Македонская, Межиричская, Ольховецкая Потокская, Пустовойтовская, Пшеничннковская, Степанецкая, Таганчская, Трактомировская и части волостей: Богуславской, Кореунской, Селищской и Шендеровской. б) Киевскаго уѣзда волости: Кагарлыкская, Ржищевская, Ставишская, Стайковская, Черняховская и части волостей: Германовской и Трипольской. в) Васильковскаго уѣзда волость Винцентовская и части волостей: Василевской и Рокитянской. г) Черкасскаго уѣзда волость Деренковецкая и часть волости Шелепухской.

7-й Округъ (въ Звенигородкѣ). Въ районъ округа входятъ гор. Звенигородка и слѣдующіе населенные пункты: а) Звенигородскаго уѣзда волости: Гусаковская, Екатеринопольская, Ерковская, Журжинская, Козачанская, Лысянская, Мокро-Калигорская, Неморожская, Ольшанская, Пединовская, Петриковская, Стецовская, Тарасовская, Чижевская, Шполянская и части волостей: Боярской и Виноградской; б) Каневскаго уѣзда части волостей: Кореунской, Селищской и Шендеровской; в) Уманскаго уѣзда волости: Тальновская и Шаулиховская и части волостей: Иваньковской, Мошуровской, Оксанинской, Русаловской и Тальянской; г) Черкасскаго уѣзда волости: Вязовская, Хлыстуновская и часть волости Матусовской и д) Чигиринскаго уѣзда волость Лебединская и часть волости Златопольской.

8-й Округъ (въ Черкассахъ). Въ районъ округа входятъ города: Черкасы и Чигиринъ и слѣдующіе населенные пункты: а) Черкасскаго

уѣзда волости: Бѣлозерская, Байбузо-Бѣлозерская, Вергуновская, Городищенская, Дахновская, Леськовская, Мошенская, Прусаянская, Орловецкая, Ротмистровская, Смѣлянская, Суиновская, Ташлыкская, Худяковская и части волостей: Матусовской и Шелешухской и б) Чигиринскаго уѣзда волости: Александровская, Головковская, Каменская, Оситняжская, Подорожанская, Рацевская, Ставидлянская, Субботовская, Телепинская, Трилѣсская, Трушевская, Цвѣтнянская, Шабельницкая и часть волости Златопольской.

9 округъ (въ г. Сквирѣ). Въ районъ округа входят: гор. Сквиря съ предмѣстьями и слѣдующіе населенные пункты: а) Сквирскаго уѣзда волости: Бабиницкая, Володарская, Воробѣевская, Корнинская, Лучинская, Паволочская, Попелянская, Романовская, Ходорковская, Чубинецкая и части волостей: Антоновской, Бровковской, Верховенской, Пархомовской, Ружинской и Топоровской; б) Бердичевскаго уѣзда части волостей: Дзюньковской и Мало-Чернявской; в) Васильковскаго уѣзда части волостей: Веприкской, Кожанской и Шамраевской; г) Липовецкаго уѣзда, с. Салогубовка, Медовской волости и с. Животовка, Оратовской волости; д) Таращанскаго уѣзда части волостей: Кашперовской, Старо-Животовской, Стрижавской и Тетѣевской; е) Радомысльскаго уѣзда части волостей: Брусилловской, Водотытской и Коростышевской.

Призывные участки по отправленію воинской повинности.

(Сообщ. Губ. по воинск. пов. Присутствіемъ).

Примчаніе. Послѣ названія участка въ скобкахъ помѣщено названіе призывнаго пункта.

Кіевъ—участокъ, обнимаетъ собой г. Кіевъ (г. Кіевъ, Подоль въ Контрактномъ домѣ).

Кіевскій уѣздъ. 1-й участокъ (м. Ржищевъ)—волости: Ржищевская, Кагарлыкская, Стайковская и Черняховская. 2-й участокъ (м. Триполье)—Трипольская, Германовская, Обуховская, Велико-Дмитровская и Ставянская. 3-й участокъ (м. Бородянка)—Макаровская, Бородянская, Бышевская и Дымерская. 4-й участокъ (Гостомель)—Хотовская, Бѣлогородская, Гостомельская, Глевахская и Старо-Петровская.

Бердичевскій уѣздъ. 1-й участокъ (г. Бердичевъ)—Еврейское населеніе г. Бердичева. 2-й участокъ (г. Бердичевъ)—Христіанское населеніе г. Бердичева и волости: Быстрицкая, Махновская, Пузырецкая, Бѣлопольская, Малочернявская, Бѣлловская, Казатинская и Юзефовская. 3-й участокъ (м. Самгородокъ)—Самгородская, Малочернатынская, Новоприлуцкая, Вахновская, Спичинецкая, Погребницкая, Дзюньковская и Ширмовская.

Васильковскій уѣздъ. 1-й участокъ (г. Васильковъ)—г. Васильковъ и волости: Васильковская, Барахтянская, Василевская, Мотовиловская и Гребенская. 2-й участокъ (м. Бѣлая-Церковь)—Бѣлоцерковская, Узинская, Винцентовская, Рокитянская, Островская, Езерянская и Черкасская. 3-й участокъ (м. Фастовъ)—Шамраевская, Трушковская, Мало-Половецкая, Велико-Половецкая, Ковалевская, Кожанская, Веприковская и Фастовская.

Звенигородскій уѣздъ. 1-й участокъ (г. Звенигородка)—г. Звенигородка и волости: Неморожская, Пединовская, Тарасовская и Ольшанская. 2-й участокъ (м. Шпола)—Шполянская, Козачанская, Стецовская и Калигорская. 3-й участокъ (г. Звенигородка)—Екатеринопольская, Ерковская, Петриковская и Гусаковская. 4-й участокъ (м. Лысянка)—Лысянская, Чижовская, Виноградская, Боярская и Журжинская.

Каневскій уѣздъ. 1-й участокъ (г. Каневъ)—г. Каневъ и волости: Степанская, Куриловская, Пшеничниковская и Трактомировская. 2-й участокъ (м. Козинъ)—Козинская, Потокская, Македонская, Велико-Прицковская и Пустовойтовская. 3-й участокъ (м. Богуславъ)—Богуславская, Ольховецкая,

Исайковская и Медвинская. 4-й *участок* (м. Корсунь)—Корсунская, Корниловская, Таганческая, Селищская и Шендеровская.

Липовецкій уѣздъ 1-й *участокъ* (г. Липовець)—г. Липовець и волости: Липовецкая, Зозовская, Андрушевская, Меловская и Ивановская. 2-й *участокъ* (м. Дашевъ)—Ильинецкая, Дашевская, Юрковецкая, Жадаповская и Оратовская. 3-й *участокъ* (м. Княже-Кривница)—Монастырицкая, Конельско-Поповская, Цыбулевская, Лукашевская, Сарновская и Подвысочанская.

Радомысльскій уѣздъ. 1-й *участокъ* (г. Радомысль)—г. Радомысль и волости: Коростышевская, Брусилловская, Водотытская, Кичкировская и Коростышевское, Брусилловское и Рожевское мѣщанскія общества. 2-й *участокъ* (м. Малинъ)—Малинская, Вышевичская, Потѣвская, Розважевская и Ивановская; Малинское и Ивановское мѣщанскія общества. 3-й *участокъ* (м. Чернобыль)—Чернобыльская, Шепеличская, Мартыновичская, Горностайпольская, Хабенская, Красятичская, Приборская и Чернобыльское, Горностайпольское и Хабенское мѣщанскія общества.

Сквираскій уѣздъ. 1-й *участокъ* (г. Сквиря)—г. Сквиря и волости: Верховенская, Романовская, Ружинская и Топоровская. 2-й *участокъ* (г. Сквиря)—волости: Антоновская, Бабинецкая, Володарская, Воробѣвская, Пархомовская и Чубинецкая. 3-й *участокъ* (м. Паволочь)—волости: Бровковская, Корнинская, Лучинская, Паволочская, Попелянская и Ходорковская.

Таращанскій уѣздъ. 1-й *участокъ*: (г. Тараща)—г. Тараща и волости: Кошеватская, Жидовско-Гребельская и Юшковорогская. 2-й *участокъ* (м. Ставище)—волости: Ставищская, Кривецкая, Красиловская, Стрижавская и Жашковская. 3-й *участокъ* (м. Тетѣвъ)—волости: Тетѣвская, Кашперовская, Животовская, Пятигорская и Бузовская.

Уманскій уѣздъ. 1-й *участокъ* (г. Умань)—г. Умань. 2-й *участокъ* (Предмѣстье г. Умани)—волости: Уманская, Бабанская, Ладыжинская, Оксанинская, Подвысокая, Кузьминская, Поеуховская, Христиновская и Верхняцкая. 3-й *участокъ* (с. Маньковка)—волости: Тальновская, Мошуровская, Шаулихская, Маньковская, Ивановская, Русаловская, Хижнянская, Краснополкская и Тальянская.

Черкасскій уѣздъ. 1-й *участокъ* (г. Черкассы)—г. Черкассы и волости: Вѣлозерская, Вергуновская, Худяковская, Леськовская, Смилянская, Суновская, Прусаянская и Дахновская. 2-й *участокъ* (м. Городище)—волости: Городищевская, Ротмистровская, Ташлыкская, Матусовская, Орловецкая, Вязовская, Хлыстуновская, Межиричская, Деренковская, Мошенская, Шелепухская, и Млѣвская.

Чигиринскій уѣздъ. 1-й *участокъ* (г. Чигиринъ)—г. Чигиринъ и волости: Рацевская, Подорожанская, Шабельницкая, Трушевская и Субботовская. 2-й *участокъ* (м. Каменка)—волости: Каменская, Александровская, Цвѣтнянская, Трилѣская и Головковская. 3-й *участокъ* (м. Златополь)—волости: Златопольская, Лебединская, Оситняжская, Ставидлянская и Телешинская.

Приложение къ „Памятной Книжкѣ
Кіевской губерніи на 1911 годъ“.

АДРЕСЪ-КАЛЕНДАРЬ

КІЕВСКОЙ ГУБЕРНІИ.

(Свѣдѣнія по 1 ноября 1910 года).



Свѣдѣнія о перемѣнахъ, происшедшихъ въ личномъ составѣ служащихъ съ 1 ноября 1910 года, показаны въ концѣ настоящаго отдѣла, послѣ алфавитнаго указателя фамилій, значащихся въ Адресъ-Календарѣ.

Стремясь къ возможному улучшенію ежегодно издаваемой Статистическимъ Комитетомъ „Памятной Книжки Кіевской Губерніи,“ Комитетъ покорнѣйше проситъ лицъ, интересующихся этимъ изданіемъ, не отказать сообщать ему о замѣченныхъ пробѣлахъ и неточностяхъ по адресу: г. Кіевъ, Институтская, 22.

И. д. Секретаря Комитета С. В. Баршевскій.

СОКРАЩЕНІЯ ЧИНОВЪ ВЪ „АДРЕСЪ-КАЛЕНДАРЬ“.

Гражданскіе: к. р.=коллежскій регистраторъ; г. с.=губернскій секретарь; к. секр.=коллежскій секретарь; тт. с.=титуплярный совѣтникъ; к. а.=коллежскій ассесоръ; н. с.=надворный совѣтникъ; к. с.=коллежскій совѣтникъ; с. с.=статскій совѣтникъ; д. с. с. дѣйствительный статскій совѣтникъ; т. с.=тайный совѣтникъ; д. т. с.=дѣйствительный тайный совѣтникъ.

Военные: г. отъ кав.=генераль-отъ-кавалеріи; г. отъ инф.=генераль-отъ-инфантеріи; г. отъ арт.=генераль-отъ-артиллеріи; г. л.=генераль-лейтенантъ; г. м.=генераль-маіоръ; полк.=полковникъ; подполк.=подполковникъ; кап.=капитанъ; ротм.=ротмистръ; шт.-кап.=штабъ-капитанъ; шт.-ротм.=штабъ-ротмистръ; пор.=поручикъ; подпор.=подпоручикъ; кор.=корнетъ; прап.=прапорщикъ.



УПРАВЛЕНІЕ ЮГО-ЗАПАДНАГО КРАЯ.

Кіевскій, Подольскій и Волинскій Генераль-Губернаторъ,
Сенаторъ, Членъ Государственнаго Совѣта, Генераль-
Адъютантъ Генераль отъ Кавалеріи, **Федоръ Федоровичъ**
Треповъ.

Институтская, 40. Телефонъ № 8. Приемъ просителей ежедневно, кромѣ
воскресныхъ и праздничныхъ дней, отъ 10 до 12 ч. дня

**Канцелярія Кіевскаго, Подольскаго и Волинскаго Генераль-
Губернатора.**

г. Кіевъ, Екатериненская № 12. Телеф. № 908.

Приемъ во всѣ присутственные дни отъ 1 ч. утра до 3 ч. дня; выдача
сравокъ во всѣ присутственные дни отъ 10 час. утра до 4 ч. дня.

Управляющій канцелярією (вакансія).

Дѣлопроизводители: (н. д.) д. с. с. Митроф. Ксеноф. **Савлучинскій**,
Турген., 75; с. с. Алдръ Пав. **Крыловъ**, Фундукл., 65; к. а. Плат. Ив. **За-
бугинъ**, Б.-Бульв., 38; с. с. Ив. Львов. **Чарторижскій**, Андр. сп., 34.

Помощники дѣлопроизводителей: старшіе: к. с. Авт. Ив. **Лопушанскій**,
Святошинъ, Петропав. ул., 331; н. с. Конст. Ник. **Бахтинъ**, Меринг., 7;
к. а. Викт. Андр. **Бобровниковъ**, Пушк., 25; к. с. Вас. Ник. **Дашкевичъ**,
Львов., 87; к. с. Вяч. Арк. **Гадзяцкій**, Милліон., 11; тт. с. Вл-міръ Ильичъ
Квятковскій, Волош., 3; младшіе: г. с. Вас. Сем. **Недашковскій**, Екатерин., 12;
к. р. Григ. Ив. **Зуевъ**, Владим., 90; г. с. Алдръ Ник. **Мукаловъ**, Инст., 5;
к. секр. Мих. Федос. **Гвоздикъ**, Крещат. пр., 13.

Экзекуторъ н. с. Ал-вдръ Ник. **Земля**, Екатерин., 12.

Чиновники особыхъ порученій по крестьянскимъ дѣламъ: с. с. Мих.
Ал-фев. **Мельниковъ**, Тарас., 14; с. с. Бор. Фед. **Григоренко**, Виногр., 6.

Чиновники особыхъ порученій старшіе: д. с. с. Митроф. Фед. **Чуй-
ковъ**, Пушк., 37; камергеръ д. с. с. Ал-фй. Ив. **Мердеръ**, Леваш., 22. Младшіе:
к. а. Вл-міръ Дав. князь **Жеваховъ**, Срѣт. 11; подпор. запаса Вл-міръ Петр.
Лазаревъ, Банк., 8.

Офицеръ для особыхъ порученій полк. Ал-вдръ Ал-вдр. **Элисъ**, го-
стинница „Континенталь“.

Адъютанты: подполк. Серг. Ник. **Крейтонъ**, Левашовская 3; шт.-ротм.
Ив. Дав. **Григорьевъ**, Институтская, 40. Старшій сверхшт. чин. особ. поруч.,
откомандир. къ н. д. старшаго врача Кіево-Кирил. Богоуг. зав. с. с. Пав.
Ив. **Нечай**, Кирил. Больница. Состоящ. при М. В. Д., откомандир. въ рас-
поряж. Генераль-Губернатора, тт. с. Бор. Ник. **Леляскій**, Виногр., 12.

Откомандированный въ распоряженіе Генераль-Губернатора для техническихъ занятій съ оставленіемъ по Главному Горному Управленію, Горный Инженеръ, к. с. Ант. Эмильев. **Страусъ**, Крѣпостной пер., 4.

Старшій чиновникъ особыхъ порученій, сверхъ штата, при Генераль-Губернаторѣ, и д. инспектора для надзора за типографіями, литографіями и т. п. заведеніями и за книжною торговлею въ гор. Кіевѣ, д. с. с. Александръ Ал-ндр. **Никольскій**, Левашев., 18.

Ученый еврей при Генераль-Губернаторѣ отст. к. с. Герм. Марк. **Бараць**, Софійск., 19.

ВЫСОЧАЙШЕ утвержденная при управленіи Генераль-Губернатора Коммиссія для разбора древнихъ актовъ. Предсѣдатель д. с. с. Влмръ Степ. **Иконниковъ**, Гимназич., 7 Главный редакторъ д. с. с. Мих. Флег. **Владимирскій-Будановъ**. Биб. Вульв., 38. Дѣлопроизводитель с. с. Орестъ Ив. **Левицкій**, Университет. сп., 3.

УПРАВЛЕНІЕ КІЕВСКОЙ ГУБЕРНІИ.

Министерство Внутреннихъ Дѣлъ.

И. д. Кіевскаго Губернатора, въ званіи Камергера Двора
ЕГО ИМПЕРАТОРСКАГО ВЕЛИЧЕСТВА, Статскій Со-
вѣтникъ Аленсѣй Федоровичъ Гирсъ.

Екатерининская ул. № 10. Губернаторскій домъ, телефонъ № 111. Приемъ
просителей ежедневно, кромѣ четверговъ, субботъ, воскресеній и празд-
никовъ, отъ 10 до 11 час. утра; лицъ представляющихся по служебной
надобности, отъ 11 до 11½ час. утра; по экстреннымъ дѣламъ во вся-
кое время.

Чиновники особыхъ порученій при Губернаторѣ.

Штатные: И. д. старшаго—н. с. Серг. Викт. **Баршевскій**, Рыльск. пр., 6.
Младшій—к. а. Ник. Конст. **Адамовичъ**, Лютер. 33. Сверхштатные: старшій—
Вл-миръ Ник. **Сухомлиновъ**. Младшій Вл-миръ Андр. **Савицкій**, Унив.-Круг. 7.

Канцелярія Кіевскаго Губернатора.

Институтская ул. № 22, тел. 930. Приемъ и выдача справокъ въ присут-
ственные дни отъ 10½ до 12 час. дня, а по паспортнымъ дѣламъ отъ
10½ до 2 час. дня.

Правитель канцеляріи тт. с. Ал-ндръ Ал-ндр. **Перренъ**, зданіе кан-
целяріи; помощники правителя старшіе: г. с. Фед. Григ. **Кучерявенко**,
тт. с. Прок. Варф. **Ваштевичъ**; младшіе: к. р. Сем. Адам. **Кучеровъ**, к. р.
Конст. Ив. **Ларіоновъ**. н. ч. Прок. Прокоф. **Деманъ**. Регистраторъ н. ч. Петръ
Сем. **Протасеневъ**, всѣ въ зданіи канцеляріи.

Кіевское Губернское Правленіе.

Зданіе присутственныхъ мѣстъ. Телефонъ № 923.

Предсѣд.—Губернаторъ. Вице-Губернаторъ к. с. Бор. Дм **Кашкаровъ**,
Анечковская, 12; совѣтникъ к. а. Ник. Дм. **Тальбергъ**, Б.-Подвальная, 22;
совѣтникъ к. а. Ал-ндръ Андр. **Вишневскій**, Инстит., 20; секретарь г. с.
Ник. Троф. **Рыбчинскій**, Павловск. пр., 2; чиновникъ по счетн. и экзекут.
части к. р. Потапъ Евмен. **Кравченко**, зданіе присут. мѣстъ. Дѣлопроиз-
водителя: 1 ст. н. ч. Никод. Триф. **Ивашковскій**, Галицк. площ., 4, 2 ст.
н. ч. Георг. Ал-ѣев. **Быстрицкій**, Б.-Кудр., 31, 3 ст. к. р. Ив. Вас. **Долин-
скій**, Московск. 5, 2, 4 ст. г. с. Ив. Ник. **Денисовъ**, Тарасов., 36, 5 ст. н. ч.
Евр. Серг. **Слензанъ**, Дмитр., 65; помощн. дѣлопр. 1 ст. н. ч. Ефр. Григ.

Нороташъ, Діонисіев. пр., 7, 2 ст. к. с. Серг. Павл. **Говоровъ**, Куреневка. Захарьевск., 3, 3 ст. н. ч. Мееод. Павл. **Нескорожаный**, Львов., 59, 4 ст. к. р. Вас. Лук. **Барановъ**, Андр., сн., 34, 5 ст. г. с. Вл-міръ Ник. **Приходько**, Владим. 2.

Регистраторъ н. ч. Як. Ант **Дубинскій**, М.-Жит. 20; пом. его н. ч. Ив. Мих. **Сычевскій**, М.-Благ., 3.

Архивариусъ, к. р. Ник. Демьян. **Дембовскій**, Ивановск., 68; помощи его н. ч. Николай Ал-ндр. **Павловскій**, Б.-Кудр., 8.

Строительное отдѣленіе: губ. инженеръ, с. с. Вл-міръ Адриан. **Безсмертный**, Б.-Подвальн. 28. Губ. Архитекторъ, н. с. Вит. Павл. **Моцонъ**, Московск., 13. Младш. Инж. Вл-міръ Вл-мір. **Эйснеръ**, Пушкин., 33. Младш. архит. н. с. Вас. Григ. **Коробцовъ**. Дѣлопроизв. г. с. Порф. Мих. **Берлинскій**, Обсерват. пр., 77.

Врачебное отдѣленіе: Врачебный Инспекторъ, д. с. Вас. Ив. **Ориатскій**, Банков. 6; Помощ. его прив.-доп. с. с. Варф. Алекс. **Добронравовъ**, Б.-Житомир. 9. н. д. дѣлопр. тт. с. Дій Вас. **Артеменко**, Почаев., 12; н. д. помощ. дѣлопр. Лог. Ал-ѣв. **Павлюковъ**, Кудр. пр., 12.

Ветеринарное отдѣленіе: Ветеринарный Инспекторъ, с. с. Мих. Афан. **Ладенко**, Московск., 5.

Губернская Типографія, Телефонъ 1056. Начальн. газеты. стола к. а. Серг. Гр. **Бабенко**, Стрѣлецк. 6; Помощ. его г. с. Стеф. Фед. **Стояновъ**, Б.-Кудр., 12.

Губернская Чертежная: Губернск. землем. с. с. Межев. инж. Мих. Гавр. **Мунтянъ**, М.-Владим., 45. Помощ. его н. с. Прок. Онис **Оныкиенко**, Б.-Дорогож., 21; н. с. Межев. инж. Вас. Мих. **Рудновъ**, М.-Дорогож., 13; Исп. об. Уѣз. земл. Киевск. губ. г. с. Ал-ндръ Игн. **Хромченко**, дѣлопр. к. р. Вл-міръ Кирил. **Холодковичъ**, уг. Владим. и Рыльск. пр., 18/2.

Губернскій Статистическій Комитетъ.

Зд. Канцелярія Губернатора, Институт., 22. Телефонъ № 930.

Предѣдатель—Губернаторъ. Помощникъ Предѣдателя—д. с. с. Дм. Ив. **Пихно**; почетные члены: т. с. Лев. Павл. **Томара**. (Спб.); ген. отъ инф. Андр. Павл. **Косичъ**; непрѣвные члены: Губерн. Предв. Двор., Вице-Губернаторъ, Управляющій Казенною Палатою, Начальникъ Кіево-Подольскаго Управленія Земледѣлія, Управляющій Удѣльнымъ Округомъ, Окружной Инспекторъ Киевск. Учебн. Округа, Начальникъ Киевскаго Округа Путей Сообщенія, Кіевскій Городской Голова, Губернскій Врачеби. Инспекторъ, Членъ Духовной Консисторіи—кафедраальный протоіерей, Настоятель римско-католическаго костела, Кіевскій евангелическо-лютеранскій пасторъ, Кіевскій казенный раввинъ. Дѣйствительные Члены: Уѣздные Предводители Дворянства губерніи и с. с. Дм. Ив. **Навроцскій**. И д. Секретаря Комитета н. с. Серг. Викт. **Баршевскій**, Рыльск. пр., 6; пом. секр. Илья Ильичъ **Лизогубъ**; счетчикъ н. ч. Петръ Вас. **Наконечный**, Звѣринецъ, Ясноп. пр., 10.

Кіевское Губернское по воинской повинности Присутствіе.

Б.-Житомирская 16.

Предѣдатель—Губернаторъ. Члены: Губернскій Предводитель Дворянства. Вице-Губернаторъ. Предѣдатель Губернской Управы по дѣламъ земскаго хозяйства, Членъ Губернской Управы, Прокуроръ Окружнаго Суда и Командиръ 129 пѣх. Бессарабскаго полка. Непр. Членъ н. с. Испол. Ив. **Жихаревъ**. Діонисіев. пр., 2. Секретарь н. с. Игн. Іуст. **Лойно**, зд. Прис. Врачи: Губернск. Врачеби. Инспекторы и Дивизионный врачъ 33 пѣх. дивизіи **Басанкинъ**.

Кіевское городское воинское Присутствіе.

Зданіе Городской Управы.

Предсѣдатель к. с. Испол. Ник. **Дьяковъ**, Николаевск., 4. Члены: отъ воен. вѣдом. шт.-кап. **Рубановъ**, отъ город. управленія кандидатъ къ членамъ Троф. Парф. **Шкидченко**, Б.-Васильковск., 127. Членъ отъ полиціи Приставъ Печерскаго участка; врачи: военный ст. врачъ 168 пѣх. Миргородск. полка к. с. **Шляръ**, В.-Подв., 9. Городск. sanit. врачъ Ник. Ник. **Шаровъ**, Дмитріевск., 35. Дѣлопроизводитель Арк. Ив. **Артемовскій**, М.-Владимірс., 61.

Кіевскій Губернскій Комитетъ по дѣламъ мелкаго кредита.

Институтская 22, при канцеляріи Губернатора.

Предсѣд. Губернаторъ. Члены: Вице-Губернаторъ, Губ. Предв. Двор.— Предсѣд. Губ. Земской Управы, Предсѣд. Уѣзди. Земской Упр., Членъ Губ. Земской Управы Конст. Ив. **Тарановъ**, Сѣнная пл., 6. Непр. членъ Губ. по крест. дѣламъ Присутствія; Управл. контор. Государственнаго Банка. Инспекторъ мелкаго кредита при Кіев. Конт. Госуд. Банка н. с. Мих. Андр. **Рыбинскій**. Завѣд. дѣлопр. г. с. Фед. Гр. **Нучерявенко**, зд. канц.

Кіевское Губернское по дѣламъ объ обществахъ присутствіе.

Зд. присутствен. мѣсть.

Предсѣдатель—Губернаторъ. Члены: Вице-Губернаторъ, Губ. Предв. Двор., Упр. Казен. Палат., Прокуроръ Кіев. Окр. Суда, Гор. Голова, Стар. Фабр. Инспект., Членъ отъ Городской думы Ник. Як. **Смульскій**, Святосл., 11. Зав. дѣлопр., н. с. Дм. Викт. **Логиновскій**, Тарасовск. 19.

Кіевскій Временный Комитетъ по дѣламъ печати.

Левашевская, 20. Тел. № 2478.

Предсѣдательствующій, заслуж. проф. д. с. с. Тимоф. Дм. **Флоринскій**, Б.-Бульв. 36; члены комит.: д. с. с. Ал-андръ Ал-андр. **Никольскій**, Леваш. 20; к. с. Серг. Никиф. **Щеголевъ**, Борисогл. 6. Членъ разсматривающій еврейскія сочин. проф. свящ. Ал-андръ Ал-андр. **Глаголевъ**, Покровск., церк. домъ. Секретарь к. секр. Мих. Степ. **Опатовскій**, Виногр. 2. Пом. его Дан. Серг. **Чихачевъ**, Леваш. 40.

Губернское по крестьянскимъ дѣламъ Присутствіе.

уг. Б.-Житомирской и Б.-Владимірской д. № 6—11. Телефонъ № 431.

Приемъ отъ 12 до 2 ч. дня.

Члены присутствія: д. с. с. Плат. Мод. **Вакаръ**, Б.-Кудряв., 16; с. с. Вал-миръ Ив. **Лазаревичъ**, Безаков., 8. Непр. чл. присут. с. с. Евг. Авт. **Карвасовскій**, Обсевадор пр., 5. Секретарь с. с. Вае. Степ. **Дубиненко**, Рейтар. 41. Дѣлопроизв.: судебно-выкупнаго стола по б. владѣльч. имѣніямъ к. р. Яковъ Іакинф. **Кошиць**, Б.-Дорож., 31; чиншевого стола н. ч. Калин. Ив. **Гудзій**, Иванов., 32; административнаго стола к. секр. Маркъ Андр. **Шамрай**, Подвал., 4; ссуднаго и казначейскаго стола к. р. Пав. Пет. **Скупинскій**, Золотов., 4; продовольств. стола к. секр. Макс. Григ. **Барановскій**, Кудряв., 17; переселенч. стола к. р. Ник. Ник. **Кисличный**, Фроловск. пр.,

12; судебно-выкуп. по б. казеннымъ имѣніямъ н. ч. Ковет. Петр. **Коцюбинскій**, Прорѣзн., 56. Кандидаты къ мировымъ посредникамъ по чиншевымъ дѣламъ: н. ч. Ал-ндръ Ив. **Захарьяшевичъ**, Ж.-д. колонія, 109; н. ч. Калин. Ив. **Гудзій**, Иванов., 33; н. ч. Арт. Мих. **Помагайленко**, Львов., 30; н. ч. Ив. Мих. **Судаковскій**, Бассейн., 1. Кандидаты къ мировымъ посредникамъ состоящіе при Киев. Губ. по крест. дѣл. Присутст.: к. секр. Ив. Леонов. **Левинъ**, Прорѣзн., 14; н. ч. Ник. Ив. **Вышинскій**, В.-Дорогож., 16.

Губернское по городскимъ дѣламъ Присутствіе.

Зданіе присутственныхъ мѣсть.

Непремѣнный членъ, с. с. Вл-миръ Ал-ндр. **Ярошевскій**, Срѣтен., 13. Секретарь к. секр. Георг. Сем. **Стефановскій**, Крещат. пр., 3.

Дворянское Депутатское Собраніе.

Крещатикъ д. № 16. Телефонъ № 597. Открыто отъ 9 до 3 час. дня.

Губернскій Преводитель Дворянства, въ званіи Церемоній-мейстера Двора ЕГО ИМПЕРАТОРСКАГО ВЕЛИЧЕСТВА
Князь Михаилъ Анатоліевичъ Куракинъ.

Крещатикская площадь, № 2.

Секретарь к. а. Пав. Ив. **Тарбѣевъ**, Крещатикъ, 16; Состоящій при М. В. Д. и откомандированный въ распоряженіе Дворянскаго Депутатскаго Собранія, Столоначальникъ 2-го стола, тт. с. Ив. Матв. **Поторжинскій**, Нестер. пр., 4а; Столоначальникъ 1-го стола, тт. с. Ал-ндръ Ив. **Малько** 24 в. Киево-Ков. ж. д.; Столоначальникъ 3-го стола (онъ-же приходорасходчикъ) Вас. Як. **Надемскій**, Яросл. Валь, 16. Регистраторъ г. с. Мих. Онуф. **Ронковичъ**, Крещат., 16. Архивариусъ, н. ч. Онуф. Феодос. **Артаствичъ**, Институт., 21. Протоколистъ тт. с. Ант. Ковет. **Навроцкій**, В.-Васильковск., 127.

Кіевская Губернская Управа по дѣламъ Земскаго Хозяйства.

Рыльск. пр., 5. Телеф. № 365.

Предсѣдатель Губернской Управы, Камергеръ ВѢСОЧАЙШАГО Двора, д. с. с. Мих. Акинф. **Суковинъ**, Михайл. пр., 29. Члены управы: с. с. Дм. Митроф. **Хандриковъ**, Львов., 57; Ковет. Ив. **Тарановъ**, Сѣв. пл., 6. Серг. Ник. **Гаевскій**, Виногр., 8; к. а. кн. Ал-ндръ Серг. **Кудашевъ**, Трехсвят., 17; н. с. Дм. Викт. **Логиновскій**, Тарасов., 19. Секретарь тт. с. Арх. Калин. **Фещенко**, Рыльск. пр., 5. Пом. его Андр. Кузьм. **Колесниченко**, Срѣтенск., 3. Инженерное бюро: в. д. ст. инж. Альфр. Карл. **Пруймаеръ**, М.-Благ., 94; мл. инж.: Дм. Ник. **Чистяковъ**, В.-Бульв., 46-6; Ал-ндръ Павл. **Артемьевскій**, Пирог., 3; Венцесл. Алонз. **Гласко**, уг. Карав. и М.-Благов., 47/107; зав. врач.-санит.; бюро врачъ Ал-ндръ Аким. **Говстѣевъ**, Срѣт., 17; его пом. врачъ Георг. Фед. **Влайковъ**, Срѣт., 17; провиз. Петръ Викент. **Новерскій** Гогол., 44; страховой инсп. Ал-ндръ Ник. **Черневичъ**, Карав., 43; его пом. Дм. Вячесл. **Тихоміровъ**, М.-Владим., 9; губ. зем. агрономъ Вл-миръ Мих. **Сазоновъ**, Нестер., 4; его пом. Вл-миръ Вл-мир. **Козакевичъ**, Фундукл., 44-22; юрисконсультъ управы Ник. Евг. **Экстеръ**, Фундукл., 27; его пом. Ник. Леонт. **Литвянъ**, Рейтер., 16; губ. инстр. по садоводству и огороднич. Серг. Вас. **Краннскій**, В.-Житом., 13; губ. ветер. врачъ (вакансія); зав. учил. отд. управы Ал-ндръ Фед. **Волошиновъ**, Дмитр., 73; бухгалтеръ Ал-ндръ Вас. **Зѣньковскій**, Нестер., 20. Инструктора: по пчелов.—Абр.

г. Кіевъ.

Евламп. **Титовъ**, Деміевка, Совск., 67; по шелков.—Авдій Ив. **Пусель**, Предслав, 19; по молочн. хоз.—Конст. Ив. **Михайлюкъ**, Б.-Владим, 30; по ремесл. образов. Левъ Ник. **Виноградовъ**, Львов., 68. Завѣд. дѣлопроиз. управы: врачевн.—Мих. Макс. **Солуха**, Воздвиж., 10; благотв.—Ник. Осип. **Василевскій**, Львов., 75; повинностей—Вас. Ив. **Бѣлошицкій**, Екатерин. пр. 4, строительн.—Ал-ѣй Ал-ндр. **Тарасевичъ**, Трехсвят., 17; ветеринарн.—Мих. Троф. **Ковальскій**, Десят. пр., 7. училищн.—Вас. Сем. **Полищукъ**, Безим. пр., 1; агрономич.—Вас. Ив. **Тихоновичъ**, Фундукл., 50; переселенч.—Мих. Наум. **Морозъ**, М.-Владим., 66; дорожнымъ—(вакансія); добровольн. страхов.—Григ. Ив. **Кириченко**, Фундукл., 59; пожарнымъ—Ив. Ерем. **Балюкъ**, Татарск., 24; страхов. учетн.—Фед. Игн. **Комаровъ**, Иванов., 25; противопожарнымъ—Валент. Фед. **Савичъ**, Крещат. пр., номера „Саксонія“; бухгалтеръ справ. комис. бюро Фед. Троф. **Савченко**, Б.-Житом., 34; регистраторъ—Юс. Степ. **Романовскій**, Б.-Житом., 27; агентъ губ. упр. по собираиію справочныхъ цѣнъ Ив. Петр. **Барановичъ**, Борич. взв., 4.

Управленіе Кіевскаго почтово-телеграфнаго округа.

Б.-Житомирск., 34. Тел. 270.

Начальникъ округа с. с. Серг. Георг. **Жарковъ**, помощн. его с. с. Герас. Григ. **Жеребцовъ**, оба при округѣ; гл. мех. телегр. техн. I разр. н. с. Андр. Егор. **Дмитріевъ**, Михайл. пр., 14; чин. особ. поруч. к. а. Вл-миръ Ив. **Антоповичъ**, Львовск.; 64; дѣлопроизв. тт. с. Ник. Викент. **Лапшинскій**, при Округѣ; помощн. дѣлопроизв.: г. с. Фил. Юс. **Васютинскій**, Львов 36; г. с. Зах. Андр. **Бачинскій**, Гогол., 38; г. с. Петръ Станисл. **Богушъ**, Ивановск., 71; к. с. Ив. Вл-мир. **Аксеновъ**, Ивановск., 25; чиновн. для пол. почты и телеграфа н. с. Ник. Як. **Ждановичъ** Ивановск., 31—5; бухг. н. с. Ал-ндръ Ник. **Гельмбольдтъ**, Ильинск., 12; помощн. бухгалт.: г. с. Вл-миръ Ник. **Стржелецкій**, зд. Управл. Округа; г. с. Ник. Іоаким. **Бржозовскій**, М.-Владим., 49; счетн. чиновн.: н. ч. Ив. Самуил. **Лукияненко**, Львов., 93; н. ч. Гавр. Андр. **Матвѣюкъ**, Львов., 59; старш. мех.: к. секр. Юс. Ив. **Крамаренно**, Овручск., 34; н. ч. Вас. Анисим. **Ивановъ**, Монастырск., 11; г. с. Ал-ндръ Викент. **Жолневскій**, мл. мех. к. а. Зах. Ив. **Николаевъ**, Б.-Кудр., 43.

Кіевская центральная телеграфная контора.

Б.-Владимірская, 23. Телефонъ № 299.

Начальникъ конторы, инженеръ-электрикъ к. с. Петръ Ив. **Горбуновъ**, Б.-Влад., 23. Пом. Нач. конт. с. с. Анат. Петр. **Аксеновъ**, Обсерв. 14. Почт.-тел. чинов. I разр.: к. а. Ник. Ник. **Чеботаревъ**, Ник.-Ботан., 19; н. с. Конст. Мих. **Пильбергъ**, Турген., 1; к. а. Ал-ѣй Осип. **Домбровскій**, Жилян., 96; к. а. Вл-миръ Ник. **Поповъ**, Иванов., 87; н. с. Юлій Юліус. **Зонненбергъ**, М.-Влад., 39. II разряда: к. секр. Вас. Ник. **Литвишко**, Златоуст., 10; н. с. Кириллъ Эрн. **Вартъ**, Кіиновск. пр., 10; н. с. Ал-ндръ Карл. **Гене**, Печерскъ, Рѣзницк., 9; г. с. Пав. Ник. **Гурницкій**, Театр., 1; н. с. Ник. Ив. **Шлуке**, Кудр. пр., 21; н. с. Мих. Филип. **Лопушанскій**, Львовск., 42; тт. с. Фед. Ив. **Монтоень**, Рейт., 33; н. с. Вильг. Вильг. **Ливеръ**, Б.-Владим., 65; н. с. Як. Ив. **Брувель**, Львов., 51; г. с. Вас. Ксеноф. **Шумейко**, Турген., 62; к. а. Данилъ Андр. **Свирскій**, Подв. пер., 4; н. ч. Ник. Ал-ндр. **Огурцовъ**, Львов., 93; н. ч. Арнет. Конст. **Алферовъ**, Кудр. пр., 17; н. с. Григ. Ив. **Пальской**, Дмитр., 77; г. с. Викт. Кондр. **Мартыновъ**, Павл. пр., 2; к. р. Платонъ **Муращенко**. III разряда: к. секр. Як. Мих. **Петринскій**, Жилянск., 40; г. с. Ник. Стеф. **Климовъ**, Павл. пр., 24; к. а. Юлій Август. **Шлоссеръ**, Верхне-Юрковск., 36; н. ч. Юлій Готфрид **Шуманъ**, Б.-Житом., 9; к. а. Ал-ѣй Ал-ндр. **Карасевскій**, Дмитр., 94; к. а. Плат. Григ. **Ковальскій**, Львов., 13; к. а. Карлъ Ив. **Мейренъ**, Театр., 1; к. секр. Ник. Конст. **Абросимовъ**, Львов.,

34; н. ч. Вячесл. Викт. **Куликовскій**, Михайл., 16; к. а. Як. Як. **Кутра**, Татарск., 18; н. ч. Ник. Мих. **Горностаевъ**, Львов., 47; г. с. Ал-ѣй Ал-ндр. **Александровъ**, Михайлов., 22; г. с. Петръ Тимоф. **Потурнакъ**, Гогол., 44; к. а. Мих. Ѳед. **Помазанскій**, Пріорка, Замковецк., 4; н. ч. Конст. Стефан. **Синьковскій**, Подв. пр., 4; н. ч. Ант. Ант. **Гилевичъ**, Златоуст., 67; к. а. Савва Евдоким. **Гуртовъ**, Львов., 5; г. с. Ал-ндръ Аполлон. **Старжинскій**, Крещат. пр., 13; г. с. Ник. Ив. **Демскій**, Павл. пр., 24; н. ч. Осія Діонис. **Пискунь**, Обсерват. 10; к. секр. Серг. Львов. **Клещовскій**, Михайл., 12; к. секр. Андр. Петр. **Бѣлявскій**, Михайл. пр., 14; Анна Вл-мір. **Ганке**, Трехсв., 17; н. ч. Ал-ѣй Гавр. **Ходьковъ**, Дмитр., 74; к. секр. Ник. Ѳед. **Вичалковскій**, Дмитр., 53; г. с. Ал-ѣй Март. **Левковичъ**, Мыльн. пр., 5; н. ч. Ив. Ник. **Яновъ**, Б.-Дорогож., 88; г. с. Ив. Вас. **Сняпкинъ**, Дмитр., 55; г. с. Афан. Страт. **Евфименко**, М.-Подв., 3; г. с. Сила Артем. **Выхристенко**, Дмитр. 65. IV разряда: к. секр. Вас. Матв. **Андреевъ**, Дмитріевск., 5; г. с. Конст. Мих. **Зайченко**, Львов., 83; г. с. Маркъ Григ. **Байдыкъ-Василевскій**, Воздвиж., 47; к. р. Мих. Мирон. **Швидковъ**, Александр., 18; к. а. Ал-ндръ Ник. **Домонтовичъ**, Верхн. Солом. Нов., 11; к. а. Ал-ндръ Конст. **Керножицій**, Дмитр., 30; к. р. Стеф. Ник. **Убышъ**, Ст.-Житом., 20; н. ч. Пав. Андр. **Черняковъ**, Дмитр., 106; н. ч. Ѳед. Ал-ндр. **Прасоловскій**, Дегтярн., 5; к. р. Ив. Андр. **Александровъ**, Кіян. пр., 17; н. ч. Ник. Мих. **Хмѣлевскій**, Троицк. пр., 3; тт. с. Порф. Георг. **Стемпковскій**, Вознес. сп., 14; н. ч. Пав. Ѳед. **Марцинковскій**, Полицейск., 4; к. а. Аф. Сем. **Мазуренко**, Львов., 44; г. с. Ал. Андр. **Шабалтасъ**, Андр. сп., 28; г. с. Ив. Ром. **Вонискій**, Софіев. митроп. домъ кв. 14; г. с. Евг. Франц. **Милевскій**, Воздвиж., 44; н. ч. Вас. Дмитр. **Хотяновскій**, Верхн. Юрков., 25; н. ч. Пав. Георг. **Полунинъ**, Полтав., 9; к. а. Ал-ѣй Петр. **Жолтневичъ**, Кудр., 25; г. с. Андр. Кузьм. **Колесниковъ**, Львов., 32; г. с. Стеф. Мих. **Боровковъ**, Ник. Слоб., соб. д. 601; г. с. Ѳед. Петр. **Голега**, М.-Владим., 41; г. с. Ѳеодос. Ив. **Сукманскій**, Дмитр., 77; г. с. Евмен. Пантел. **Тонкобладовъ**, Кудряв. пр., 2; г. с. Алекс. Висс. **Арсеніичукъ**, Гончарн., 5; н. ч. Конст. Алекс. **Арефа**, Павлов. пр., 3; к. а. Ник. Вас. **Шиманскій**, Глубоч., 83; к. р. Ник. Ив. **Тернавскій**, Львовск., 5; г. с. Андр. Троф. **Рѣдьна-Середа**, Кожем., 10; н. ч. Ант. Конст. **Алферовъ**, Рейт., 14; н. ч. Як. Макс. **Щербина**, Андр. сп., 34; г. с. Мих. Конст. **Горжевскій**, Воздвиж., 21; г. с. Конст. Адамов. **Недзвальноскій**, Кириллов., 83; г. с. Вас. Григ. **Краснуха**, Михайл., 15; н. ч. Косьма Мир. **Горбарецъ**, Петровск., 29; г. с. Григ. Григ. **Кардашевъ**, Кудрявек., 21; г. с. Вас. Аф. **Ковалевскій**, Ник.-Ботанич., 33; н. ч. Андр. Мелет **Ковальчукъ**, Московск., 12; к. секр. Вяч. Вл. **Крапивный**, Шулявка, Березов. пр., 12; к. секр. Ѳед. Зах. **Бенаревичъ**, Андр. сп., 34; тт. с. Порф. Вас. **Казанекъ**, Жилан., 138; г. с. Ив. Григ. **Шагуковъ**, Десятин. пр., 3; к. секр. Викт. Н. **Кушлянскій**, Шулявка, Березов. пр., 12; г. с. Влад. Мих. **Тумаревъ**, Левандов., 3; г. с. Іос. Ив. **Климовъ**, Андр. сп., 24; г. с. Вас. Ев. **Хотляникъ**, Совск., 25; г. с. Вл-міръ Ѳед. **Ивановъ**, Пріорка, Глухой пр., 12; г. с. Ѳед. Ильичъ **Быченко**, Львов., 55; г. с. Вас. Вас. **Музыченко-Козловскій**, Иринец., 5; к. а. Панф. Ефрем. **Лозинскій**, Кожемяк., 28; г. с. Георг. Ив. **Ольшевскій**, Мало-Подв., 8; г. с. Алекс. Ант. **Завадскій**, Кіянов. пр., 3; г. с. Стеф. Раф. **Криницій**, Павлов. пр., 7; г. с. Вас. Зах. **Перчиковъ**, Б.-Дорогож., 19; к. р. Ив. Як. **Марченко**, Иринец., 4; к. секр. Конст. Алекс. **Юцевичъ**, Нестеров., 18; к. р. Сем. Никанор. **Ханевскій**, Рейтер., 26; Над. Иги. **Быченко**, Львов., 55; Мар. Лукни. **Бѣлосоренко**, Игорев., 11; Евг. Конст. **Полетаева**, Подв. пр., 1; Елиз. Ив. **Есипова**, Б.-Владим., 12; Ел. Вас. **Абросимова**, Львов., 34; Евген. Эдуард. **Нюринбергъ**, Трехсвят., 8; Людм. Влад. **Кошиць**, Мих. монаст., 44; Анна Мих. **Колесникова**, Львов., 32; Вѣра Ив. **Борисенко**, М.-Влад., 23; Екатер. Петр. **Верцинская**, Отель „Женева“, 19; Евг. Григ. **Лозицкая**, Б.-Кудр. 23; Мар. Ив. **Лолушанская**, Львов., 42; Ан. Діомид. **Швидкова**, Александр., 18; Мар. Серг. **Оливари**, Золотов., 5; Алида Арвид. **Ильинская**, Б.-Кудряв., 10; Людм. Мих. **Радзівевская**, Борич. токъ, 27; Елиз. Алекс. **Маренова**, дворъ Софійск. собора; Ольга Ѳед. **Борошенко**, Нестеров., 13; Кс. Исид. **Капшунъ**.

Татарск., 18; Вар. Павл. **Баркалова**, Львовск., 12; Викт. Вас. **Потурнакъ**, Гогол., 44; Юзефа Андр. **Соммеръ**, Подв. пр., 23; Лид. Леон. **Евфименко**, Инстит., 14; Анна Зах. **Музыченко-Козловская**, Иринец., 5; Евг. Хрисанф. **Петичинская**, Кудр. пр., 10; Вѣра Конст. **Мельникова**, Обсерв. пр., 5; Над. Ал-ндр. **Пузанъ**, Рейтер., 24; Вал. Кирил. **Туриновская**, Львов., 5; Елиз. Мих. **Печенова**, Б.-Влад., 9; Анна Влад. **Дереванко**, М.-Благов., 118; Фрида Адольф **Оберучева**, Б.-Кудр., 30; Лид. Вас. **Потапенко**, Виб.-Бул., 54; Θεод. Вас. **Мельникова**, Ник.-Ботан., 19; Вѣра Ал-ндр. **Винниченко**, Вознес. сп. 12; Вос. Макс. **Стояновичъ**, Крещат. пр., 13—21; Людм. Зинов. **Тумарева**, Леванд., 3; Ел. Ив. **Демская**, Павл. пр., 24; Мар. Тим. **Караванская**, Львов., 21; Над. Хрис. **Авраамова**, Шекавиц., 31; Вал. Влад. **Дашкевичъ**, М.-Влад., 53; Мар. Ал-ндр. **Барницкая**, Стрѣтен., 3; Мар. Ник. **Бекаревичъ**, Андр., сп., 34; Алекс. Конст. **Пильбергъ**, М.-Владим., 149; Алекс. Филип. **Рачковская**, Львовск., 42; к. р. Андр. Дм. **Герасимовъ**, Гончарн., 23. V разряда: н. ч. Петръ Мат. **Меляхъ**, Б.-Житом., 38; г. с. Андр. Макс. **Винниченко**, Вознес. сп. 12; г. с. Пим. Ник. **Власенко**, Б.-Владим., 12; к. р. Вас. Викт. **Чайковский**, Полтав., 8; н. ч. Сам. Алекс. **Горбачевскій**, Львов., 63; н. ч. Ал. Ив. **Дудукало**, Рейтер., 33; н. ч. Іуст. Куз. **Евфимовъ**, Гончарн., 16; г. с. Ант. Стеф. **Карпинъ**, М.-Владим., 62; н. ч. Григ. Іосиф. **Консевичъ**, Кр.-Университ., 13; г. с. Анан. Іерон. **Свидерскій**, Б.-Васильк., 37; н. ч. Вас. Март. **Витовскій**, Львов., 13; н. ч. Як. Павл. **Ицновъ**, Троицк. пр., 3; н. ч. Евламп. Никит. **Пивоваровъ**, Воздвиж. 65/63; н. ч. Никиф. Матв. **Берестенко**, Олегов., 20; к. р. Мойсей Петр. **Елизаровъ**, Крещат. пр., 12; г. с. Арсен. Іероф. **Боханевичъ**, Полтав., 10; г. с. Влад. Тит. **Голущинскій**, Крещ. пр., 12; г. с. Афан. Андр. **Иванча**, Кудряв., 2; г. с. Сев. Онис. **Лимаренно**, Бр.-Лит. шоссе, 4; г. с. Петръ Елевф. **Болсуновскій**, Крещ. пр., 13; н. ч. Пав. Конст. **Ковальчукъ**, Леванд., 3; н. ч. Вас. Петр. **Чеберяиъ**, Верхн.-Юрков., 40; г. с. Арс. Филип. **Зваричъ**, М.-Подв., 5; н. ч. Мих. Косъм. **Яницкій**, Кудр. пр., 2; н. ч. Ив. Ник. **Солоненко**, Б.-Кудряв. 6; г. с. Кондр. Дан. **Мойсеенко**, Дегтарн., 12; г. с. Влад. Савв. **Антоновъ**, Ново-Тарас. пр., 5; н. ч. Тимоф. Емельян. **Артеменко**, М.-Владим., 26; н. ч. Θεма Дом. **Ковтуненко**, М.-Владимир., 62; г. с. Ник. Ал-ндр. **Вознесенскій**, Гоголев., 42; г. с. Вас. Ал-ндр. **Креймеръ**, Стрѣлецк., 10; г. с. Тимоф. Евген. **Масленковъ**, Подвал. пр., 4; г. с. Стеф. Ив. **Минченко**, Б.-Кудр., 6; г. с. Моне. Пант. **Хмѣлярскій**, Дегтарн., 31; к. р. Мих. Іосаф. **Гордіевичъ**, Кіянов., 17; к. р. Θεод. Павл. **Гардовенко**, Соф. митроп. домъ, 14; н. ч. Влад. Макс. **Малый**, Лаборат., 4; г. с. Пав. Игн. **Гоженно**, Подв. пр., 4; г. с. Алекс. Тимоф. **Мазуръ**, М.-Подвалън., 25; н. ч. Ив. Ив. **Вержбицкій**, Дмитр., 83; н. ч. Стеф. Макс. **Шапка**, Подвал., 9; н. ч. Мих. Ант. **Соловьевъ**, Михайл. пр., 11; н. ч. Ив. Ив. **Музыченко**, Подв. пр., 9; н. ч. Бор. Феоф. **Пахаловичъ**, М.-Житом., 19; н. ч. Георг. Ив. **Глухенко**, Лаборат. 4; н. ч. Алій Дав. **Лебедзь**, Дмитр., 74; к. р. Θεод. Ив. **Тяченко**, Подвал. пр., 4; г. с. Арк. Митр. **Кукулевскій**, Андреев. сп., 26; г. с. Стеф. Вас. **Давиденко**, Курен., Мальск. пр., 11; к. р. Ив. Андр. **Осадчій**, М.-Подв., 25; н. ч. Троф. Март. **Θедоренко**, М.-Владим., 15; г. с. Ос. Сем. **Бондарикъ**, Фундукл., 20; н. ч. Ник. Стеф. **Ермаковскій**, Кіянов. пр., 10; н. ч. Сем. Вас. **Щиржецкій**; Дмитр., 37; к. р. Пав. Ал-ндр. **Семеновъ**, Софійск., 16; к. р. Ал-ндр. Карп. **Шеппель**, Львов., 27; н. ч. Влад. Конст. **Гуренюкъ**, Обсерват., 3; н. ч. Андр. Прох. **Приходько**, Почаевск., 56; н. ч. Вас. Алекс. **Фальновскій**, Волч. яръ, 30; н. ч. Сем. Ерем. **Мусатовъ**, Наб.-Лыбед., 46; н. ч. Григ. Панф. **Клеопа**, Межит. 64; г. с. Петр. Петр. **Добржанскій**, М.-Подв. пр., 11; н. ч. Алекс. Ник. **Козловъ**, Воздвиж., 52; г. с. Лавр. Ив. **Литвиновъ**, Златоуст., 68; н. ч. Конст. Арист. **Алферовъ**, Кудр. пр., 17; н. ч. Ал-ндр. Каз. **Яницкій**, Нестер. пр., 1; к. р. Θεод. Степ. **Маганъ**, Цыганковъ пр., 12; г. с. Петръ Троф. **Шкутъ**, М.-Владим., 49, тт. с. Ник. Конст. **Улезко**, Москов., 29, к. р. Тих. Влад. **Плоцкій**, Подвал. пр., 11, н. ч. Ив. Никиф. **Θедоровъ**, Андр. сп., 34, н. ч. Серг. Август. **Дылевскій**, Львов., 13, н. ч. Косъм. Вас. **Калшунъ**, Печенѣг., 10, г. с. Ник. Макс. **Приходько**, Ново-Караваев., 34, г. с. Ив. Ив. **Шматно**, Б.-Владим., 12, к. р. Ив. Марк.

Злочевскій, Нестер., 5, н. ч. Ал-ндръ Алекс. **Бидненко**, Мих. пр., 11, к. р. Вас. Григ. **Загоруй**, Рейтерск., 26, к. р. Ив. Ник. **Питецкій**, Подв. пр., 16, н. ч. Серг. Алекс. **Кронгельмъ**, Подв. пр., 16, н. ч. Влад. Мих. **Рахальскій**, Вознес. сп., 11, н. ч. Нест. Алекс. **Зацѣпанюкъ**, Гончарн., 3, к. р. Андр. Степ. **Родионовъ**, Подвалн. пр., 9, г. с. Зах. Кирил. **Потійчукъ**, Б.-Вас., 37, к. р. Ѳед. Ѳед. **Куиниъ**, Б.-Дорогож., 6/8, г. с. Стеф. Онисим. **Войцѣховскій**, Михайлов, пр., 20, г. с. Елис. Тимоф. **Ошуркевичъ**, Гончарн., 28, Неон. Никиф. **Пожарская**, Трехсвят., 16, Евг. Львов. **Гурковская**, Львов., 69, Екат. Ал-ндр. **Шабалтасъ**, Андреев. сп., 28, Вѣра Мих. **Чайковская**, Десят. пр., 3, Евг. Георг. **Гоженко**, Кіанов. пр., 9, Ксеиія Ѳед. **Спицына**, Телеграфн. пр., 4, Соф. Ив. **Воловикъ**, Дмитр., 49, Анна Степ. **Горбачевская**, Вознес. сп., 11, Дарія Хрисанф. **Олехновичъ**, Щекавицк., 31, Зина Ант. **Боша**, Б.-Владим., 49, Янина Станисл. **Бернацкая**, Мар.-Благов., 39, Анна Юс. **Карашевичъ**, Ирин., 3, Людм. Степ. **Полова**, Вознес. сп., 6, Марія Сафр. **Семенюкъ**, Львов., 5, Гал. Петр. **Тонкошкуренко**, Керосн., 10, Алекс. Ал-ндр. **Чоловская**, Стрѣлец., 24, Лид. Ник. **Степанова**, Б.-Кудр., 21, Мар. Ал-ндр. **Юзефовичъ**, Наб.-Лыбед., 53, Валерія Савв. **Тернавская**, Львов., 13, Гал. Мих. **Куриленко**, Кудряв., 6, Анна Ив. **Карпинская**, Михайл., 24, Анна Юсиф. **Штыль**, М.-Шіянов., 10, Неон. Сем. **Ехъ**, Троицк. пр., 3, Ал-ндр. Петр. **Дложевская**, Михайл., 24, Зин. Мих. **Ѳедорова**, Андреев. сп., 34, Анна Эразм. **Новицкая**, Жилин., 138, Анаст. Сафр. **Плашкевичъ**, Рейтер., 36, Анна Ник. **Тарасевичъ**, Подвал. пр., 25, Мар. Юсиф. **Мудренко**, Кадетск. шоссе, 13, Ксен. Ив. **Лавитская**, Рыльск. пр., 3, Людм. Львов. **Гурковская**, Львов., 69, Зин. Ник. **Ермолаева**, Львов., 63, Елиз. Ѳеод. **Холостенко**, Покр. пр., 7, Анна Мих. **Тарабукина**, М.-Подв., 16, Екат. Евт. **Образцова**, Предслав., 11, Елен. Григ. **Завадская**, Кіанов. пр., 3, Вал. Ал-ндр. **Моролева**, Полицейск., 24, Мар. Вас. **Никитина**, Биб.-Бульв., 60; Анна Ник. **Михайлова**, Нестер., 10, VI разряда: Ел. Порф. **Хандошко**, М.-Благов., 93, н. ч. Вас. Ак. **Можаровскій**, Спасе., 8, н. ч. Ник. Конст. **Полосьмановъ**, Гогол., 32, н. ч. Григ. Андр. **Тышкевичъ**, Гогол., 32, н. ч. Ник. Ал-ндр. **Хлусовичъ**, М.-Подв., 23—34, н. ч. Григ. Степ. **Микенинъ**, Наб.-Лыбед., 46, н. ч. Ал-ндръ Ив. **Міодушевскій**, Ново-Макаръев., 3-6, н. ч. Ал-ндръ Павл. **Лукъ**, Глубочина, Саксонск., 40, Мар. Ант. **Литвишко**, Златоустов., 10, н. ч. Вас. Онуфр. **Недоступенко**, Трехсвят., 25, н. ч. Ив. Льв. **Загорулько**, Деміевка, Казацк., 16, н. ч. Влад. Ив. **Сенько**, Иванов., 63, н. ч. Ал-ндръ Ѳед. **Скворцовъ**, Байкова гора, Лугов., 52/80, н. ч. Мих. Мефод. **Здоръ**, Подвал. пр., 19, н. ч. Ал-ндръ Ник. **Козловъ**, Гончарн., 17, н. ч. Бор. Мих. **Шиць**, Черн. яръ, 46, н. ч. Петръ Ив. **Сошинъ**, Соломенка, улица гр. Игнатъева, 68, н. ч. Дмитр. Аким. **Урбанскій**, Универс. Св. Владим., н. ч. Дм. Тим. **Дитюченко**, Игоревск., 1, н. ч. Пот. Сам. **Семеновъ**, Предслав., 55, н. ч. Фед. Андр. **Семеновъ**, Выдубецъ., 23, Зин. Ив. **Лебедева**, Лабор., 30, н. ч. Григ. Прокоф. **Погорѣлый**, Воздвиж., 24, Нина Дмитр. **Хруцкая**, Байков. гора, Трещовск., 8, н. ч. Ник. Ал-ндр. **Козлоличъ**, Ивановская, 41, н. ч. Арс. Петр. **Черныхъ**, М.-Никольск. пр., 16, н. ч. Ал-ндръ Марков. **Котенко**, Скобелев., 11, к. р. Мих. Мат. **Матвѣенко**, Тарасов., 4, Ел. Алекс. **Ярошевичъ**, Кудряв., 25, к. р. Терент. Даміан. **Юзефовичъ**, Вознес. сп., 6, н. ч. Мод. Георг. **Стржелецкій**, Кадет. шоссе, 14, н. ч. Дм. Вас. **Ивановъ**, Б.-Васильк., 114, к. р. Бор. Діонис. **Коваленко**, Нестеров. пр., 1, н. ч. Іул. Иванов. **Дзюбенко**, Гончарн., 17, н. ч. Генр. Викент. **Ястржембскій**, Ольгин., 2, н. ч. Конст. Конст. **Каштановъ**, Деміевка, Казацк., 26, н. ч. Наз. Сил. **Лысна**, Воздвиж., 36, к. р. Никандръ Никиф. **Вишневскій**, Рейтер., 26, Ал-ндра **Горбунова**, Пушкин., 38, Алекс. Мих. **Орѣховъ**, Кожемяк., 32, Митр. Артемьев. **Крысанъ**, Москов., 54, Механики: н. с. Евг. Ал-ндр. **Корниловичъ**, Прорѣзн., 16, Инж. электр. к. а. Адольфъ Станисл. **Ляндзбергъ**, Б.-Бульв., 25, н. ч. Влад. Влад. **Микульскій**, Ново-Мак., 3-6, н. с. Ник. Ѳед. **Руденко**, Срѣт., 13, Механики младшіе, высшаго оклада: н. ч. Автон. Павл. **Черниковъ**, Совск., 28, н. ч. Пав. Адамов. **Пршисовскій**, Наб.-Лыбедск., 6, н. ч. Алекс. Ив. **Стороженко**, Кириллов., 46, Низшаго оклада: н. ч. Ив. Франц. **Малиновскій**, Б.-Кудряв., 4.

н. ч. Мих. Мих. **Томара**, Трехсвят., 18, н. ч. Фед. Аф. **Ильяшевичъ**, Тимоф., 10, н. ч. Дм. Фед. **Киринъ**, Десятин., 5; тт. с. Ал-ндръ Фед. **Власовъ**, Гончарн., 28, г. с. Ив. Як. **Ганинъ**, Подв. пр., 10, тт. с. Вл-миръ Евг. **Мальшъ-Федорцовъ**, Б.-Влад., 5. Надсмотрщики: г. с. Вас. Ив. **Мирецкій**, Кузнечн., 7, н. ч. Дм. Ал-ндр. **Грудзинскій**, Львов., 59, н. ч. Ал-ндръ Петр. **Рутисъ**, Воздвиж., 51, н. ч. Алекс. Мих. **Ткаченко**, Шулявка, Борщ., 56, н. ч. Ив. Мат. **Краснощень**, Павлов., 4, к. р. Плья Ив. **Климовъ**, Деміевка, Сахарн. зав., н. ч. Вас. Фед. **Сиротенко**, Воздвиж., 48, н. ч. Вас. Влад. **Дорофейскій**, Львов., 8, к. р. Ант. Март. **Москальковъ**, Андр. сп., 28, н. ч. Ив. Някит. **Верета**, Межиг., 19, н. ч. Ал-ндръ Мих. **Михайловниъ**, Бульонск., 18, н. ч. Домин. Ив. **Верпаховскій**, Лованд., 3.

Кіевская почтовая контора.

Крещатикъ, 24—26. Телеф. № 296.

Начальникъ конторы с. с. Ал-ѣй Лук. **Малькевичъ-Ходаковскій**. Пом. его к. с. Пав. Фед. **Рихтеръ**, оба при конторѣ; н.-т. чиновники I-го разряда: н. с. Мак. Ив. **Никтевъ**, Гогол., 22; к. а. Никиф. Ник. **Рудко**, Кузнечн. 94; к. с. Ант. Ив. **Кузьминскій**, Кожемяк., 31; н. с. Евг. Ив. **Ивайченко**, Львов., 36; к. секр. Андр. Ал-ндр. **Николаевъ**, Фроловск., 4. П.-т. чиновники II разряда: н. с. Ив. Ив. **Барвинскій**, М.-Васильк., 5; н. с. Конст. Флоріан. **Бернаций**, В.-Кудряв., 6; н. с. Ант. Пав. **Бутневичъ**, Крещат., 16; Август. Августин. **Дылевскій**, М.-Васильк., 30; н. ч. Вас. Фед. **Коломійченко**, пл. Богдана Хм., 2; н. с. Митр. Гавр. **Кукулевскій**, уг. Софійевск. и Михайлов. пр., 17; тт. с. Ал-ндръ Ал-ндр. **Шелтовецкій**, Крещат. пр., 3; н. с. Дан. Осип. **Шпаковскій**, Стрѣлецк., 8; н. с. Ник. Емельян. **Прохоровъ**, Кузнечн., 70, к. р. Фед. Феодос. **Шульцъ**, В.-Васильк., 26. П.-т. чиновники III-го разр.; н. ч. Ак. Фед. **Арефа**, 2 Никол. слоб., 405, соб. д.; г. с. Дм. Дм. **Аркуша**: Крещ. пр., 3; к. секр. Ал-ндръ Іос. **Гайдамовичъ**, М.-Подв., 27; н. ч. Степ. Гавр. **Дробовъ**, Лютер., 12; к. р. Ал-ндръ Адам. **Езерскій**, Гончарн., 26; н. ч. Фед. Вас. **Жирковъ-Жириковскій**, Дегтярн., 1; тт. с. Іос. Ив. **Канонеръ**, Святошинъ, Юж., 400; г. с. Артем. Андр. **Нильчицкій**, Воздвиж., 44; н. с. Вл-миръ Григ. **Коломейцевъ**, Софійев., 11; г. с. Григ. Григ. **Коляско**, Крещат., 54; к. а. Іос. Ант. **Нуликовскій**, Дмитр., 75; к. секр. Агаф. Анд. **Матусевичъ**, Дегтярн., 20; н. ч. Ив. Ив. **Меньшой**, Оболонск., 10; н. ч. Конст. Евтх. **Мишанъ**, Нестер., 14; к. секр. Кононъ Ив. **Мищенко**, Гоголев., 46; н. ч.: Вас. Петр. **Надемскій**, Воздвиж., 72; Ак. Ак. **Николенко**, В.-Подвальн., 9; Терент. Сем. **Полонскій**, Совская, 16; Ал-ндръ Фед. **Радкевичъ**, при конторѣ; Стеф. Ив. **Сидоровъ**, Златоуст., 31; г. с. Дмит. Феод. **Янубовскій**, М.-Васильк., 30; к. а. Арк. Арк. **Сторожевскій**, Десят., 5; к. р. Григ. Троф. **Лысый**, В.-Житомір., 18; к. р. Андр. Дав. **Матушевичъ**, Михайлов., 16; н. ч. Карпъ Прокоф. **Борисъ**, Госпит., 4; г. с. Петръ Ант. **Багинскій**, Дегт., 9; г. с. Ал-ндръ Конон. **Лещенко**, при конторѣ; Іос. **Хомицкій**, Фундукл., 70. П.-т. чиновники IV-го разр.: н. ч. Вас. Ефим. **Безсмертный**, Кругло-Универ., 3; н. ч. Дем. Сем. **Варивода**, Кузнечн., 92; к. а. Ив. Ив. **Войцѣховскій**, Лукьян. пр., 73; к. секр. Ал-ндръ Ив. **Галенко**, Александров., 41; н. ч. Мих. Ив. **Гранковскій**, Дегтяр., 14; н. ч. Ник. Потап. **Дударенко**, Кожемяк., 34; к. а. Фома Петр. **Дорожинскій**, Кузнечн. 67; к. секр. Вас. Степ. **Дьяковъ**, В.-Житом., 22; тт. с. Петръ Франц. **Закржевскій**, Никольск., 16; н. ч. Ник. Ив. **Карповичъ**, Крещат., 54; г. с. Ив. Гр. **Кирилюкъ**, Михайловск., 16; н. ч. Ал-ндръ Ант. **Козляковскій**, Дегтярн. пр., 13; к. р. Филиппъ Ероф. **Кравченко**, Фундукл., 59; н. ч. Ив. Евстаф. **Марченко**, ст. Ворзель с. д.; г. с. Георг. Ал-ѣев. **Оглоблинъ**, Кожемяк., 34; к. р. Арс. Фед. **Олейникъ**, В.-Подв., 30—10; к. р. Мих. Лук. **Пашковскій**, Гоголев., 44—5; н. ч. Зах. Кондр. **Поддубный**, при конторѣ; н. ч. Вл-миръ Ник. **Пилущенко**, при конторѣ; н. ч. Ром. Павл. **Романенко**, Пушкин., 5—30; н. ч. Ив. Вас. **Саноцкій**, Михайл. пр., 11; тт. с. Пав. Фед. **Чеботаревъ**, М.-Благов., 13; н. ч. Матв. Дм. **Ткачевъ**, Спасе.

27; к. р. Афан. Вас. **Булашевичъ**, Рейтер., 27; н. ч. Ив. Мих. **Шульга**, Жилинск., 45—4; Ал-ндръ Вас. **Добровольскій**, Гоголев., 27; Марія Ив. **Андріевская**, Лютеран., 15; Неон. Фил. **Ваденюкъ**; Варвара Стах. **Трофименко**, Вознеск. сп., 27; Ел. Степ. **Чинная**, Воздвиж., 47. П-т, чиновники V разр: Ив. Ив. **Бляцкій**, Воздв., 50; к. р. Авкс. Кален. **Ганджа**, при конторѣ; н. ч. Зос. Фед. **Герасименко**, Борич. Взв., 8; н. ч. Петръ Петр. **Граювскій**, Дебяр., 14; г. с. Ив. Карп. **Гречинскій**, Воздвиж., 23—25; н. ч. Ев. Зосим. **Дементій**, Батыева гора, Некрас., 33; н. ч. Ал-ндръ Март. **Заболотній**, к. р. Мих. Ив. **Завиновскій**, оба при конторѣ; н. ч. Афан. Ал-ндр. **Заградскій**, Александр., 47; н. ч. Вл-миръ Ал-ндр. **Ивановъ**, Михайл. пр., 20; н. ч. Ал-бй Арс. **Ивановъ**, Кожемяк., 34; к. р. Ив. Афан. **Индикъ**, Воздвиж., 61; н. ч. Серг. Ив. **Карицкій**, Пл. Богд. Хм., 9; н. ч. Петръ Андр. **Копна**, Б.-Житом., 26; н. ч. Вас. Ефим. **Млоконосъ**, Гончарв., 17; н. ч. Ал-ндръ Евст. **Кузьминскій**, Б.-Влад., 12; к. р. Гр. Сем. **Кравченко**, Михайл., 22; к. р. Косьма Емел. **Левченко**, Б.-Васил., 25; к. р. Сем. Як. **Левченко**, Милліон., 16; н. ч. Кир. Як. **Марфй**, Б.-Бульв., 36; н. ч. Ив. Мих. **Микульскій** Гончари., 176; к. р. Анф. Терент. **Межирецкій**, Б.-Влад., 12; к. р. Ив. Ник. **Моякъ**, Меринг., 17; н. ч. Пав. Сав. **Нечиталюкъ**, Бассейн., 6; н. ч. Георг. Фед. **Перепелица**, Обсерват. пр., 19; н. ч. Левъ Фед. **Пилинскій**, Жилинск., 5; к. р. Ант. Петр. **Примаковъ**, Солом. Мокр., 23; н. ч. Григ. Ив. **Прокопчукъ**, Трэфсвят., 14; н. ч. Арс. Степ. **Радецкій**, Рождест., 5; н. ч. Венед. Ив. **Рымша**, Крещат. пр., 8; н. ч. Ал-бй Леонт. **Санчукъ**, М.-Житомір., 4; н. ч. Емел. Вас. **Селиванецъ**, Бат. гор. 6 лин., 4; н. ч. Фил. Зинов. **Сидорукъ**, Гончари., 19; н. ч. Емел. Ефим. **Снигаевскій**, Б.-Житомір., 26; к. р. Маркъ Макар. **Соломонюкъ**, Иринеи. пр., 3; н. ч. Як. Степ. **Сытникъ**, Златоуст., 64; н. ч. Вл-миръ Ант. **Томашунасъ**, Жил., 60/72; н. ч. Филип. Захар. **Тосичъ**, Площ. Богд. Хм., 9; к. р. Мих. Кари. **Тамара**, Гончари., 26; к. р. Петръ Анан. **Трачукъ**, М.-Влад., 64; н. ч. Андр. Мин. **Трофименко**, Вознес. сп., 27; н. ч. Серг. Осип. **Шкидченко**, Вознесен. сп., 6; н. ч. Ник. Ив. **Морозевичъ**, Обсерват., 14; н. ч. Ант. Фед. **Можейко**, Б.-Владим., 48; к. р. Ив. Пав. **Добровольскій**, при конторѣ; Ольга Степ. **Чинная**, Крещат., 41; Ел. Фаст. **Симонъ**, Б.-Кудряв., 15; Ларисса Мих. **Сумиѣвичъ**, Тимоф., 4. Чиновники VI разр: неим. чина: Ив. Филип. **Блощаневичъ**, Татар., 8; Георг. Ильичъ **Веселовскій**, Подв. пр., 16; Викт. Ник. **Власенко**, Б.-Владим., 12; Ал-ндръ Моис. **Зайцевъ**, Хорев., 50; Степ. Вас. **Зубовичъ**, Прозор., 56; Ал-ндръ Мих. **Закревскій**, Михайл. пр., 20; Як. Исвд. **Гагаиъ** М.-Васил., 30; Дмит. Петр. **Головановъ**, Гоголев., 22; Фед. Авкс. **Долинскій**, Б.-Подв., 25; Памф. Фом. **Дорожнискій**, Кузнечи., 67; Леонт. Ильичъ **Иванченко**, Андр. сп., 30; Артемъ Ив. **Калмыковъ**, М.-Василк., 30; Зотикъ Ив. **Коротюкъ**, Мих. пр., 20; Домит. Як. **Котенко**, Бор. Ив. **Карбовскій**, Жилин., 124; Оск. Оліус. **Кейлихъ**, М.-Василк., 30; Проф. Ант. **Ковальчукъ**, Андр. сп., 18; Тих. Ив. **Кутновець**, М.-Васил., 30; Андр. Нест. **Лолниъ**, Олег., 10; Леонт. Евсеев. **Мѣхъ**, Б.-Подв., 25; Дм. Андр. **Магнусенко**, Н.-Луг., 33; Матв. Троф. **Нарожный**, к. р.; Вас. Карп. **Кравчукъ**, Испол. пр., 10; Дм. Вас. **Никитайкинъ**, М.-Благ. 55; неим. чина: Як. Макс. **Олійникъ**, М.-Васил., 80; Ник. Конст. **Плациндаръ**, Срѣт., 11; Петръ Адам. **Павловскій**, М.-Васил., 30; Федотъ Ефим. **Рудчукъ**; Конст. Ник. **Рубановъ-Ждановскій**; Як. Осіев. **Самсоновъ**, Тимоф. 10; Вас. Стеф. **Савченко**, Златоуст., 60; Ал-ндръ Никод. **Стратіенко**, Гончари., 8; Маркъ Евтих. **Тищенко**, уг. Б.-Владим. и Десят. пр., 4—2; Юс. Прок. **Тригубенко**, Бат. Гора, 8 лин., 15; Стеф. Захар. **Харинъ**, Гонч., 26; Фед. Павл. **Хмѣльницкій**, М.-Василк., 30; Ив. Дан. **Ходаковскій**, Бор. токъ, 17; Ал-ндръ Влад. **Ясинецкій**, Троицк. пр., 6; Макарій Ник. **Яценко**, Рейтерск., 29; Гр. Евдок. **Лысенко**, Десят. пр., 7; Георг. Терент. **Луцюкъ**, М.-Василк., 30; Андр. Ник. **Приходько**; Ив. **Буглакъ**; Серг. Ив. **Оберучевъ**; Ал-ндръ, Ив. **Корсуновъ**, Суворов., 16. к. р. Ник. Кондр. **Назарукъ**, Десят. пр., 2. н. ч.: Мих. Матв. **Антонюкъ**, Срѣт., 11; Макс. Як. **Волковъ**, Львов., 103; Матв. Павл. **Матафоновъ-Андреевъ**, М.-Благ., 37; Ив. Прок. **Данчевскій**, М.-Василк., 30; Ник. Іуст. **Зюковъ**, Спасск., 15; Всев. Кирил. **Туриновскій**, Иринеи.

6; Ив. Вас. **Бацко**, Татар., 44; Анна Ив. **Квятковская**, М.-Шиянов., 8; Нина Фед. **Кулебякина**, Дмитр., 82; Мар. Юс. **Куликовская**, Дмитр., 75; Анна Парфен. **Осмоловская**, Глуб., 23; Евг. Ник. **Пилющенко**, Б.-Кудр., 38; Мар. Ив. **Сафронская**, Тим., 3; Ольга Фед. **Суликовская**, Вас., 5; Ольга Андр. **Тумалевичъ**, при конторѣ; Вѣра Конст. **Мисанъ**, Нестер., 14.

Кіевская Телефонная сѣть.

Крещатикъ, д. № 24—26.

Начальникъ сѣти кол. ас. Влад. Карл. **Веберъ**, Б.-Васильк., 79. Стар. мех. н. с. Влад. Оттов **Шредеръ**, Б.-Дорогож., 36. Младшіе механики: Ив. Григ. **Варгулевичъ**, Полтавская, 10; Петръ Фом. **Гордѣвичъ**, Ирпень; Ник. Як. **Кучеровъ**, Деміевка; Почт.-тел. чин. IV разр.: Екат. Вас. **Баснакова**, Мих. пр. 36; Надеж. Григ. **Варгулевичъ**, Кловскій сп., 4; Анаст. Эдуард. **Зоннѣбургъ**, Б.-Подвальн., 14; Марія Ив. **Кондратьева**, Святошино; Екат. Вас. **Луньянчунова**, Рыбальск., 27. Вѣра Эдуард. **Михельсонъ**, Михайлов. пр., 20; Елена Ал. **Перминова**, Святошино; Мар. Емельян. **Трифорова**, М.-Благ., 34; Елена Юсиф. **Цюлковичъ**, Десятинный пр., 7; Мар. Юсиф. **Цюлковичъ**, Десятин. пр., 7. V разр.: Вѣра Ал.-андр. **Веселовская**, Львовская пл., 6; Мар. Юаким. **Бржозовская**, Крещат. пр., 7; Мар. Никандр. **Бухарина**, Вознесенск. сп., 18; Мар. Діонис. **Буянова**, Б.-Житом., 27; Мар. Осип. **Варгулевичъ**, Полтавск., 10; Лидія Викт. **Васильченко**, Рейтарская, 12; Натал. Евген. **Волосатова**, Вознесенск. сп., 4; Марія Иван. **Голембювская**, Вознесенск. сп., 4; Зин. Филип. **Иванова**, Монастырск., 11; Ефрос. Онуфр. **Иващенко**, Вознес. сп., 18; Анаст. Григ. **Корниловичъ**, Кловск. сп., 4; Дарья Ал.-андр. **Перепелица**, Вознесенск. сп., 11; Марія Афан. **Руссинковская**, Львовская, 44; Софья Демьян. **Чернецкая**, Рейтарск., 25; Натал. Ив. **Шантай**, М.-Владим., 37; Евген. Ник. **Шпенкель**, Б.-Житомір., 34. VI разр.: Ал.-андра Степ. **Альтштейнъ**, Бульв.-Кудрявск., 51; Ксен. Мак. **Баласъ**, В.-Влад., 45; Мар. Викт. **Богусевичъ**, Лютеранск., 7; Галина Викт. **Богусевичъ**, Лютеранск., 7; Мар. Ал.-андр. **Борисенко**, Подвальн. пр., 2; Антон. Ник. **Бухвахъ**, Нестер. пр., 1; Мелан. Вас. **Габрюкъ**, Львовск. пл., 6; Людм. Вас. **Газданова**, Б.-Кудр., 30; Вѣра Фавет. **Гайдебурова**, Прорѣан. 20; Ольга Ив. **Голембювская**, Вознесен. сп., 4; Людм. **Дахиновичъ**, Ивановск., 83; Евген. Фед. **Десницкая**, Гоголев., 46; Любовь Евграф. **Карташевская**, Львовская пл., 6; Галина Пет. **Копытко**, М.-Влад., 66; Евг. Викт. **Коробкина**, Нестер., 26; Елиза. Алишѣв. **Кострицына**, М.-Владимір., 7; Любовь Ал.-андр. **Кронгельмъ**, Б.-Кудрявск., 7; Мар. Ал.-андр. **Кузнецова**, Пушкинск., 35; Зин. Митр. **Кукулевская**, Андреев. сп., 26; Софья Митр. **Кукулевская**, Андр. сп., 26; Мар. Ив. **Лалчинская**, Бульваръ, 54; Тамара Титов. **Лѣшковская**, Инст. благ. дѣв.; Вѣра Афан. **Мазуренко**, Львовская, 44; Лидія Осип. **Метельская**, Алексѣевская, 11; Марія Эдуард. **Орлова**, Б.-Владим., 74; Мар. Андр. **Оплокова**, Ивановская, 21; Ольга Доминик. **Пальская**, Дмитріевск., 44; Мар. Петр. **Пархоменко**, Львовск., 10; Людм. Филип. **Платонова**, Деміевка; Ел. Вл.-мір. **Подольская**, Подвальн. пр., 2; Вѣра Терент. **Полонская**, Аносовск., 16; Люб. Ник. **Пономарева**, Дмитр., 40; Екат. Ник. **Преснухина**, Александровск., 18; Надеж. Викт. **Ролль**, Слоб. Предм., 285; Ал.-дра Вас. **Саноцкая**, Павловск. пр., 2; Ольга Ив. **Саченко**, Бр.-Лит. шоссе, 24; Пелаг. Вас. **Убоженко**, Софіїев., 19; Ал.-дра Данил. **Трусевичъ**, Нестеровск. пр., 1; Мар. Вас. **Успенская**, Бассейн., 21; Софья Игнат. **Шлабовичъ**, Иванов., 4; Ольга Вас. **Юхновская**, В.-Владим., 5. Надсмотрщицы: Зинов. Андр. **Андрійченко**, Б.-Дорогож., 24; Сем. Вл.-мір. **Гаевскій**, Суворовск., 14; к. р. Пав. Семен. **Мироновъ**, М.-Влад., 44; Георг. Фом. **Руссіановъ**, Половецк., 4; к. р. Вл.-міръ Петр. **Траубергъ**, Софіїевск., 9; Петръ Исидор. **Трофимчукъ**, Фроловск.; к. р. Андр. Ал.-ѣв. **Швецовъ**, Черная Грязь, 11; Ник. Оттов. **Эристъ**, Б.-Дорогож., 15; Андрей **Некрасовъ**, Инстит., 20; Титъ Власов. **Убоженко**, Софіїевск., 19; Онис. Вас. **Березовскій**, Воздвиж., 44; Ник. Ал.-андр. **Ивановъ**,

Боричевъ токъ, 9; Бор. Павл. **Алферовъ**, Иван., 65; Дм. Емел. **Кирилловъ**, Гончарн., 32.

Кіевская Городская Почтово-Телеграфная контора № 1-й.

Ильинская, 12.

Начальникъ конторы к. с. Ив. Дм. **Коломинъ**, Ильинская 12. Помощн. н. с. Кос. Ив. **Аникѣевъ**, Ильинская, 12. Мл. механикъ высш. окл. н. ч. Серг. Петр. **Ошовскій**, Спасск., 37. Чиновники: III р. к. а. Георг. Як. **Дуклау**, Александр. пл., 13. IV р.: н. ч. Евген. Евфим. **Дыиникъ**, Глубочица, 101; г. с. Мих. Тимоѣ. **Стаховскій**, Ильинск., 12. н. ч. Тим. Никит. **Васильевъ**, Дмитр. пр., 15. V разр.: т. т. с. Аполн. Андриан. **Пищолко**, Жилан., 87; г. с. Ник. Лукьян. **Коржелецкій**, В.-Владим., 22. г. с. Григ. Валент. **Голясъ**, Воздвиж., 44; г. с. Ив. Ром. **Жлобицкій**, Борич. токъ, 35. VI разр.: н. ч. Григ. Петр. **Прудій**, Волошск., 66. н. ч. Тимоф. Алѣев. **Роженко**, Лукьян. пр., 88, н. ч. Софія Косым. **Аникѣева**, Ильинск., 12; н. ч. Анаст. Роман. **Голясъ**, Воздвиж., 44; н. ч. Георг. Аверк. **Кондратюкъ**, Воздвиж., 46; н. ч. Клим. Дм. **Самойленко**, Трухановъ Островъ; к. р. Гавр. Андр. **Пяточенко**, Деміевка Китаевск., 18; н. ч. Григ. Ив. **Бурдыскій**, Наб. Никольск., 7; н. ч. Вл-миръ. Фед. **Францъ**, Нѣм. Бухтѣев., 10;

Кіевская городская почтово-т. контора № 2.

Печерскъ, Никольская ул., № 16.

Начальникъ конторы к. с. Лука Григ. **Еремѣевъ**, Печерскъ, Никольск. 16; помощникъ н. с. Петръ Андр. **Черныхъ**, Печерскъ, Никольск. 16; чинов.: IV разр. к. р. Дм. Никит. **Бабіенко**, и Ел. Арк. **Бабіенко**, Печерскъ, Запещерно-Лаборат. д. Никитченко: 5 разр.: к. р. Пав. Никит. **Варавва**, Воздвиж. 44; 6 разр.: н. ч. Феод. Ал-андр. **Матусевичъ**, Никольск. 16; Людм. Мих. **Гордіевская**, Милліон., 9.

Кіевская городская почтово-т. контора № 3.

Лукьяновка, В.-Дорогожицкая 8.

Начальникъ конторы к. с. Як. Никанор. **Сташевскій**, при конторѣ. Помощн. нач. к-ры г. с. Макс. Арт. **Сіоманъ**, В.-Дорогож. 32. Чин. 5 разр.: к. р. Исаак. Андр. **Порохницкій**, М.-Владим. 49; н. ч. Вас. Евстигн. **Кулыченко**, Соломенка Мокр. пр. 4; чинов. VI р.: н. ч. Мих. Андреевичъ **Тюпичъ**, Глубоч. 4; Ел. Андр. **Квитко**, В.-Дорогожицк. ^{10/с}; Клавд. Петр. **Зенченко**, Дмитр., 80; Мар. Ив. **Бусыгина**, Иван., 85.

Кіевское городское почтово-телеграфное отдѣленіе № 4.

Набережно-Крещатикская. 2.

Завѣдывающій отдѣленіемъ почтово-телеграфный чиновникъ III разряда н. ч. Ал-андръ Ник. **Чишейно**, Наб.-Крещатикск. 2; почтово-телеграфные чиновники: V раз. Афан. Иван. **Бондаренко**, Наб.-Крещат. 2; VI разр. н. ч. Мих. Ник. **Коцержинскій**.

Кіевское городское почт.-тел. отд. № 5.

Дмитріевская, 6.

Завѣдывающій отдѣленіемъ к. а. Фед. Конст. **Маевскій**, Дмитріевская 6; н. т. чинов.: V р.: г. с. Игнат. Март. **Балинскій**, Ивановская 45; г. с. Леонт. Леонт. **Модлинскій**, Златоуст., 6; Іуліан. Ник. **Модлинская**, Златоуст., 6; VI разр.: Евген. Георг. **Голембіовская**, Пироговская, 7; н. ч. Фед. Андр. **Чихаревъ-Булаховъ**, Гоголев., 27.

г. Кієвъ.

Кієвское городское почт.-тел. отдѣленіе № 6.

Б.-Васильковская, 92.

Завѣдывающій отдѣленіемъ почт.-тел. чиновникъ III разр. г. с. Сем. Дм. **Савельевъ**, Б.-Васильк., 92; чиновники: IV разр. к. р. Фед. Як. **Полевой**, Ипсилан. пр., 7; V разр. н. ч. Андр. Мих. **Ладнюкъ**, Институт., 20; VI разряда н. ч.: Авр. Степ. **Волинецъ**, М.-Васильк., 32; Ал-ѣй Вас. **Фуртель**, Бульон., 76; к. р. Григ. Мих. **Войтенко**, Кузнечи., 79.

Кієвское городское почтово-телеграфное отдѣленіе № 7.

Куреневка, Сахарн. пр., 3.

Завѣдывающій отдѣленіемъ п.-т. чиновникъ IV разр. к. секр. Илья Троф. **Процшинъ**, п.-т. чиновники IV р. н. ч.: Серг. Мих. **Козловскій**, Мих. Степ. **Межуевъ**, всѣ Сахарн. пр., 3.

Кієвское городское почтово-телеграфное отдѣленіе № 8.

Шулявка.

Завѣдывающій отдѣленіемъ п.-т. ч. IV р. н. ч. Ал-ндръ Ант. **Черновъ**, Шулявка Провіантск., 3; п.-т. чиновники VI разр. н. ч.: Мих. Вас. **Кружляка**, Кадетскій корпусъ, Петръ Конст. **Дубицкій**, Провіантск., 3.

Управленіе 4 Отдѣла перевозни почтъ по желѣзнымъ дорогамъ.

Маріинско-Благовѣщенская, 32.

Начальникъ отдѣла д. с. с. Илья Порфир. **Маторинъ**, М.-Благов., 32; помощникъ его с. с. Конст. Петр. **Кашнаровъ**, М.-Благов., 32; дѣлопр. тт. с. Ив. Як. **Яценко**, Б.-Владмир., 12. Развѣздные чиновники: I разр. н. ч. Леон. Ром. **Буйницкій**, Златоуст., 18, г. с.: Вл-миръ Стеф. **Величенко**, Златоуст., 12, Ник. Вас. **Снытинъ**, Турген., 56; к. секр. Ал-ндръ Евг. **Добротинъ**, Тасасов., 50; г. с. Ал-ѣй Фед. **Кудрицкій**, Жиланск., 34.

Днѣпровское Отдѣленіе Московско-Кієвскаго Жандармскаго Полицейскаго Управленія жел. дор.

ст. Кієвъ I.

Начальникъ Отдѣленія подполк. Мих. Пет. **Антоновъ**, Мар.-Благов., 32, телефонъ, 418.

Кієвскій Адресный Столъ.

Б.-Житомирская, 3.

Начальникъ адреснаго стола н. с. Григ. Ив. **Пыкинъ**, Львовск., 81; помощникъ его н. ч. Игн. Клим. **Дембецкій**, Кудрявск., 11; дѣлопроизводитель н. ч. Мих. Фед. **Солдатовъ**, уг. М.-Благов. и Караваев., 107/47.

Кієвская городская полиція.

Б. Житомирская, 3, телеф. № 105.

Кієвскій Полціймейстеръ к. с. Ал-ндръ Валерьян. **Фонъ-Лангъ**, Б. Житом., 3. Помощники его: тт. с. Афанас. Климент. **Ворончукъ**, Спасск., 22; в. с. Петръ Конст. **Зафиропуло**, Львовск., 45. Секретарь с. секр. Ал-ндръ Ив. **Ильинъ**, Б.-Житом., 12. Столовачальники: 1 ст. к. секр. Вл-миръ Ал-ндр.

Печковскій, Дмитр., 86; 2 ст. г. с. Афан. Ал-вев. **Мячинъ**, Б.-Васильк., 91; 3 ст. г. с. Як. Павл. **Ревельскій**, Дмитр., 81; 4 ст. г. с. Ив. Вукол. **Вейглинскій**, Златоуст. 23; 5 ст. к. с. Стеф. Мих. **Половъ**, Вознес. сп. 6; 6 ст. г. с. Ив. Андр. **Петровъ**, Воздвиж., ²³/₂. Пом. столонач.: 1 ст. г. с. Феодос. Юс. **Гурскій**, Прорѣзн., 14; 2 ст. г. с. Георг. Яков **Самборскій**, Львовск., 26; 3 ст. к. секр. Викт. Илар. **Садовскій**, Гончарн., 9; 4 ст. к. р. Леонт. Павл. **Захарчукъ**, Львовск., 37; 5 ст. н. ч. Петръ Конст. **Олейникъ**, Шулявск., 2; 6 ст. к. р. Леонт. Вас. **Палій**, Б.-Кудр., 4. Казначей н. ч. Григ. Степ. **Савченко**, Златоуст. 60. Архивариусъ н. ч. Серап. Влас. **Яремичъ**, Подв. пр., 8. Журналистъ к. р. Ал-ндръ Павл. **Говороваъ**, Стрѣлец., 14.

Участковья управленія: *Двориный участокъ:* Александровская ул., 11. Телефонъ 107. Приставъ к. секр. Андр. Тит. **Корниенко**, при участкѣ. Пом. его г. с. Порф. Вячесл. **Карасекъ**, Левашев., 3. Письмоводит. н. ч. Фед. Вас. **Лишевскій**, Инстит. 14.

Печерскій участокъ: уг. Печерск базара и Б.-Шияновск. ул., телеф., 110. Приставъ н. с. Ал-ндръ Георг. **Книговскій**, при участкѣ. Пом. его к. секр. Ив. Вас. **Вязовскій**, Миллион., 9. Письмоводит. к. р. Ив. Андр. **Турчакъ**, Банк., ⁵/₇.

Льбедской участокъ: Тарас., 4. Телеф., 106. Приставъ тт. с. Елеаз. Афан. **Цыбенно**, при участкѣ. Пом. его: н. с. Плат. Ив. **Яворскій**, Крещат. пр., 3; к. секр. Вл-миръ Лук. **Подгурскій**, Тарас., 6. Письмоводит. г. с. Григ. Монс. **Индикъ-Индыченко**, Владим., 82.

Подольскій участокъ: Хоревая, 20. Телеф. 2057. Приставъ к. а. Ив. Як. **Бобровниковъ**, при участкѣ. Пом. его г. с. Левъ Дм. **Борезовскій**, Борич. Токъ, 30. Письмоводит. г. с. Ив. Инат. **Крыжановскій**, Спасск., 15.

Плосскій участокъ: Цыганск. пр., 3. Телеф., 2080. Приставъ к. а. Пав. Як. **Барбьеръ**, при участкѣ. Пом. его тт. с. Леон. Ник. **Вышинскій**, Конст., 32. Письмоводит. н. ч. Ив. Ив. **Бѣлошицкій**, Кирил., 15.

Лукьяновскій участокъ: уг. Львовск. и Скобелевск. ул., телеф., 513. Приставъ н. с. Ив. Пант. **Рапота**, при участкѣ. Пом. его тт. с. Вл-миръ Ив. **Кузовлевъ**, Львовск., 95. Письмоводит. г. с. Виталій Конст. **Міаковскій**, Львовск., 91.

Булгарный участокъ: Б.-Бульв., 19. Телеф., 109. Приставъ к. а. Ант. Адам. **Пилецкій**, при участкѣ. И. д. пом. его н. ч. Ив. Прох. **Шмыревъ**, Жиланск., 114. Письмоводит. н. ч. Ант. Степ. **Морской**, зд. участка.

Старокиевскій участокъ: уг. В.-Житом. и Владим. ул., телеф., 108. Приставъ к. секр. Андр. Козьм. **Тюринъ**, при участкѣ. Пом. его: к. секр. Петръ Ал-ндр. **Николаевъ**, Караваев., 37; к. секр. Серг. Ал-ндр. **Капустянскій**, Стрѣлецк., 20. Письмовод. н. ч. Фед. Ал-ндр. **Бѣдненко**, Б.-Владим., ¹²/₂.

Сыскное отдѣленіе городской полиціи.

Ярославская, 38. Телефонъ, 550.

Начальникъ (вакансія). Пом. его к. секр. Ник. Ал-ндр. **Красовскій**, М.-Владим., 80. Пом. надзират.: к. р. Мих. Ив. **Шидловскій**, Кадет. шоссе, 2; н. ч. Петръ Стап. **Суховерскій**, Дегтярн., 32; н. ч. Витольдъ Мечисл. **Оссовскій** Борич. Токъ, 17; н. ч. Карлъ Март. **Ковалевскій**, Борисогл., 15. Завѣдыв. стол.: н. ч. Ив. Вас. **Кричевцовъ**, Татарск., 1; н. ч. Ник. Авксент. **Корженевскій**, Глубоч. шоссе, 52.

Кіевская Городская Дума.

Крещатикъ, 18.

Списокъ гласныхъ: Гр. Терент. **Аврамовъ**, Братск., 14; Ив. Ал-ндр. **Башинъ**, Совск., 18; Вас. Ильичъ **Бражниковъ**, Львов., 55; к. секр. Фаустъ Діон. **Бржозовскій**, Б.-Подв., 34; Гр. Ив. **Брычкинъ**, уг. М.-Подвальн. и Мих. пр., 29—12; Мих. Феофил. **Буковинскій**, Крещат., 5; Григор. Иванов. **Булава**.

г. Кіевъ.

Лукьян. пр., 44; к. секр. Фед. Степ. **Бурчанъ**, Александр., 74; Петръ Петр. **Вишневскій**, Глубочицк., 48; Моис. Тимоф. **Волинскій**, Дмитр., 63; Павелъ Вас. **Голубатниковъ**, Никольск., 3; Каз. Валент. **Грабовскій**, Крещат., 25; и. с. Всев. Як. **Демченко**, Анненк., 11; к. а. Ник. Петр. **Добрынинъ**, Прорѣзи. 13; Испол. Ник. **Дьяковъ**, Никол. пл., 4; тт. с. Вас. Ос. **Ждановскій**, Крещат. Пассажд; Ал-ндръ Юр. **Захарьевскій**, Ильинск., 4; Генр. Генр. **Зиваль**, Констант., 17; Франц. Мих. **Ивановскій**, Бр. Лит. шос., 42; Ал-ѣй Вик. **Иващенко**, Прорѣзи., 26; к. а. Вл-миръ Герм. **Іозефи**, Кузнечн., 48; Ал-ндръ Ал-ндр. **Кихъ**, Нестеров., 28; Ал-ѣй Вас. **Кобець**, Сырецк., 5; Вас. Вас. **Кобець**, В.-Житом., 11; Брон. Раф. **Конарскій**, Тарасов., 3; Ив. Филли. **Котляровъ**, Анненк., 11; Лука Фадд. **Кундеревичъ**, Александр. 44; с. с. Серг. Ник. **Кучинскій**, Владимір., 20; Франц. Свг. **Куз**, Фундукл., 18; Степ. Франц. **Лесишъ**, М.-Благов., 106; Вл-миръ Георг. **Леснеръ**, ст. ж. д. Кіевъ. II; Адольфъ Адольф. **Марциничъ**, М.-Благов., 139; с. с. Фед. Юльев. **Мацонъ**, Никольск., 9; к. секр., Фед. Ник. **Никифоровъ**, М.-Благов., 103; Вл-миръ Ник. **Николаевъ**, В.-Подвал., 23; Афанас. Сем. **Новиковъ**, Верхн.-Валь., 30; Ив. Ив. **Новиковъ**, Пушкинск., 20; Ник. Иги. **Новиковъ**, Верхн.-Валь., 44; Вяч. Степ. **Олтаржевскій**, Стрѣлецк., 2; Баронъ **Оргисъ-фонъ Рутенбергъ**, Валеріан. Дм. В. Житомір., 18; Пав. Максим. **Плаховъ**, Московск. 17; Ант. Карл. **Ржепецкій**, Фундукл., 39; Мих. Вильг. **Рихертъ**, Кириллов., 35; Як. Вильг. **Рихертъ**, Сырецк., 19; Ив. Ал-ѣев. **Розовъ**, Предслав. 13; Ник. Мих. **Розовъ**, Гоголев., 30; к. а. Мих. Андр. **Рыбинскій**, Цыганск. пр., 4; Ал-ндръ Ал-ндр. **Севастьяновъ**, Софійск. пл., 17; Ник. Як. **Смульскій**, Святосл., 11; Ив. Ал-ндр. **Соколовъ-Петровскій**, Кузнеч., 34; с. с. Вас. Вас. **Солуха**, Наб.-Никольск., 19; Ник. Фед. **Станковъ**, Моск., 36; Серг. Георг. **Слюсаревскій**, М.-Житом., 18; д. с. с. Ник. Вл-мир. **Стороженко**, Пушк. 36; к. а. Ник. Фед. **Страдомскій**, Фундукл., 3; д. с. с. Вик. Вяч. **Страховъ**, Безаковск., 6; Зах. Евф. **Сѣренко**, уг. Паньк. и Жил., 20—28; д. с. с. Вл-мир. Ив. **Толли**, Караваев., 9; Фридр. Людв. **Фальбергъ**, Львовск., 14; с. с. Ал-ндръ Льв. **Цытовичъ**, М.-Благов., 70; д. с. с. Вас. Евг. **Черновъ**, Караваев., 13; Ник. Ив. **Чоколовъ**, Глубоч., 5; Герас. Петр. **Шалаевъ**, Кіян. пр., 3; Ал-ндръ Ник. **Шефтель**, Николаев., 1; Троф. Парф. **Шкидченко**, В.-Васильк., 127; д. с. с. Георг. Павл. **Шлейферъ**, Инстит., 13; к. а. Ив. Ив. **Щитковскій**, Полтав., 4; Евг. Ник. **Экстеръ**, Фундукл., 27; г. с. Ив. Ник. **Якубовскій**, Подвальн., 38; Ник. Сем. **Ярошевскій**, Стрѣлецк. 1 б.; Ив. Мих. **Федорукъ**, Гоголевск., 43; Представитель Духовнаго вѣдомства Протоіерей Сем. Ив. **Трегубовъ**, д. Соф. собора. Предсѣдатель Кіевской Уѣздной Управы по дѣламъ земскаго хозяйства и. с. Дмитрій Львовичъ **Давыдовъ**, Левашевск., 29.

Кіевская Городская Управа.

Крещатикъ, 18

Городской Голова с. с. Испол. Ник. **Дьяковъ**, Никол. пл., 4; З. м. Город. Головы и Членъ Гор. Управы к. с. Фед. Степ. **Бурчанъ**, Александр., 74; Члены Управы: инж. Фрид. Людвиг. **Фальбергъ**, Львов., 14; к. р. Ал-ѣй Вас. **Кобець**, Сырецкая, 5; отвѣт. подполк. Пав. Макс. **Плаховъ**, Московск., 17; с. с. Вас. Вас. **Солуха**, Наб.-Никольск., 19; инж. пут. сообщ. Ал-ндръ Ал-ндр. **Кихъ**, Нестеров., 28; городск. секретарь к. секр. Іос. Вячесл. **Валекъ**, В.-Дорогож., 5; секретарь Управы и. с. Зах. Вас. **Шкура**, Львов. 41, главн. бухгалт. Ал-ѣй Сем. **Чернявскій**, Владим., 4; бухгалтера: и. ч. Ник. Серг. **Турчаниновъ**, Леванд., 9; и. ч. Петръ Вас. **Федоровъ**, Ильинск., 7; контролеръ и. ч. Ив. Андр. **Дворниченко**, Ковл., 10; кассиры: и. ч. Петръ Ив. **Балашевъ**, В.-Владим., 7; и. ч. Ал-ндръ Ник. **Триковъ**, Крещат. пр., 5; и. ч. Вас. Ник. **Мушниковъ**, Крещат., 41; и. ч. Ал-ндръ Никит. **Петровъ**, В.-Васильк., 108; экзекуторъ и. ч. Григ. Ал-ндр. **Корячовцевъ**, Крещат., 18; дѣлопроизводители: и. ч. Вас. Вас. **Долгополовъ**, Дмитріев., 33; и. с. Ал-ндръ Ал-ндр. **фонъ-Клостерманъ**, Крут. Сп., Новая ул., 8; к. р. Вл-миръ

Ив. **Бѣлецкій**, Рыбальск., 23; Ал-ндръ Ив. **Яковлевъ**, Фундукл., 39; н. ч. Леон. Петр. **Лисовецкій**, Почаевск., 3; к. р. Ант. Ник. **Пуналовъ**, Юрковск., 8; к. р. Петръ Ив. **Шевченко**, Ипсилант., 7; н. ч. Андр. Эразм. **Корчинскій** Крещат. пр., 13; н. ч. Ив. Вас. **Лысенко**, Кузнечн., 116; н. ч. Ал-ѣй Архип. **Дзюбенко**, Павловск. пр., 8; н. ч. Март. Ив. **Афанасьевъ**, Нѣмецк., 11; н. ч. Юс. Матв. **Ободовскій**, М.-Владим., 36; н. ч. Пет. Ал-ндр. **Грудинскій**, Михайл., 16; канд. правъ Серг. Фед. **Юсовъ**, Бутыш. пр., 11; н. с. Ефимъ Ал-ѣев. **Галецкій**, Игор. пр., 4; н. ч. Мат. Мих. **Карповъ**, Кирилл., 15; к. с. Георг. Ал-ндр. **Фоминъ**, Московск., 1; поруч. зап. Вл-миръ Конст. **Андроцопуло**, Святосл., 8; н. ч. Ив. Ант. **Цапенко**, Ипсилант. пр., 3; н. ч. Калистр. Ив. **Годзембо-Высоцкій**, Б.-Васильк., 117; г. с. Лука Емельян. **Шелюфостовъ**, Никольск., 12; н. ч. Адр. Ив. **Сизенкевичъ**, Рѣзницк., 11; н. ч. Діон. Ефим. **Кисличенко**, Митрофан., 9; архивариусъ н. ч. Мих. Мат. **Татаровъ**, Межиг., 27; юрисконсультъ прис. пов. Митроф. Евграф. **Краинскій**, Б.-Житом., 13. помощники его: Леонт. Эдмунд. **Чолгонскій**, Леваш., 22; Ал-ндръ Степ. **Сольскій**, Софійск., 17; Ив. Вас. **Малютинъ**, Б.-Полв., 32; пом. прис. пов. Евг. Леонт. **Проснянченко**, М.-Владим., 59; архитектора: Эдуардъ Петр. **Брадманъ**, Театр. пл., 48а; Испол. Вл-мир. **Николаевъ**, Трехсвятит., 17; Ал-ндръ Степ. **Кривошеевъ**, Рейтар., 31; помощ. архитект. Степ. Петр. **Колывановъ**, Владим., 19; инженеры: подполк. Серг. Георг. **Смирновъ**, Никольская, 3; Миронъ Павл. **Бобрусовъ**, Михайл. пр., 28; Вл-миръ Діон. **Рябчевскій**, Гогол., 45; Пав. Як. **Лебедевъ**, Діонис. пр., 13; Кирил. Вас. **Миссель**, Гоголевская, 42; город. техники: Всевол. Вл-мир. **Уваровъ**, Обсерват., 14; Март. Март. **Саксъ**, Фундукл., 74; смотритель театра Климент. Франц. **Малаховскій**, зд. гор. театра; смотр. берега и гавани н. ч. Ив. Адам **Романовскій**, Хорев., 52; исполнит. пристава: н. ч. Никиф. Вас. **Здоръ**, Лютеран., 13; н. ч. Арк. Вас. **Наголинъ**, Борич. Токъ, 41; н. ч. Сем. Як. **Гальперинъ**, М.-Благов., 129; н. ч. Петръ Мих. **Герасимовъ**, М.-Подв., 10; н. ч. Ив. Як. **Свиринниковъ**, Борич. Токъ, 19; н. ч. Вас. Ив. **Чередниченко**, Б.-Подв., 19; смотрит. скотобоевъ Серг. Пав. **Тучапскій**, гор. скотоб.; ветеринарные врачи: Серг. Пав. **Дуброво**, гор. скотоб.; Ник. Ильичъ **Таракановъ**, гор. скотоб.; Ник. Дм. **Бурлакъ**, гор. скотоб.; Левъ Ник. **Лапуновъ**, М.-Васильк., 49; Стеф. Ант. **Марциновскій**, Б.-Владим., 81; контрол. по надзору за мясомъ Вас. Флор. **Доброгурскій**, гор. скот.; землемѣръ к. а. Георг. Леонт. **Якубовскій**, Александр. больн., кв. директора; участковые землемѣры: к. а. Митроф. Дм. **Львовъ**, М.-Владим., 52; к. секр. Вл-миръ Митроф. **Львовъ**, М.-Владим., 52; Ник. Ив. **Горбуновъ**, М.-Житом., 18; Мих. Вас. **Гажуло**, Рейтар., 34; Бор. Анатол. **дю-Вернуа**, М.-Благов., 67; Городовые врачи: к. с. Ал-ѣй Павл. **Бѣлявскій**, к. с. Пав. Ник. **Карпинскій**; школьн. врачи: Ал-ндръ Карл. **Кальнинъ**, Александр., 31, Ольга Георг. **Лѣбова**, Стрѣлецк., 8; Леонъ Лавр. **Комаровъ**, Борнеога, 17; Март. Викт. **Сергій**, Б.-Дорогож., 44, Вл-миръ Ив. **Цытовичъ**, Б.-Владим., 13; зубные врачи: А. И. **Малова**, Театр., 10. Врачи кураторы: Мих. Пав. **Тосаковскій**, Воен. дорога, 9, Людм. Ал-ндр. **Скорнякова**, Б.-Васильк., 91; Ник. Сем. **Дашкевичъ**, Фабрич., 3. Конст. Конст. **Дараганъ**, Куреневск., 6. Ив. Ант. **Юцевичъ**, Межиг., 25. Ник. Ив. **Вишневскій**, Хорев., 27, Юс. Эдмунд. **Пацевичъ**, Воздвиж., 22, Георг. Ал-ндр. **Беммъ**, Б.-Дорогож., 34; Ант. Викт. **Сергій**, Б.-Кудр., 37, санитар. врачи: Вас. Вас. **Воскресенскій**, Бор. Токъ, 29. Петръ Вас. **Дороганевскій**, Гогол., 15, Викт. Франц. **Соколовскій**, М.-Благовѣщ., 114, Ник. Ник. **Шаровъ**, Дмитр., 35, правит. пункт. ветерин. врачи: к. с. Евг. Фед. **Юницкій**, Золотовор., 5, к. а. Конст. Емел. **Стопакевичъ**, Б.-Подв., 37, к. а. Ник. Фед. **Андреевъ**, М.-Благов., 42, к. а. Петръ Як. **Настопко**, Б.-Владим., 67, н. с. Ос. Ос. **Квятковскій**, Лаборат., 11, гор. ветерин. врачи: воен. врачъ Францъ Маврик. **Бѣневскій**, Алексан., 41, Мих. Карл. **Кобылянскій**, Б.-Васильк., 45, завѣд. санитар. станц. Вл-миръ Дм. **Поспѣховъ**, Трехсвят., 6, его пом. Вас. Петр. **Теремець**, Инстит., 10, Лаборантъ санитар. станц. Людв. Карл. **Классъ**, Бассейн., 8.

Кіевская Городская Пожарная Команда.

Зд. Присутств. мѣсть.

Брандмайоръ н. ч. Серг. Ал-ндров. **Севастьяновъ**, Лыбедская пожарная часть, Брандмейстеры: г. с. Вас. Филип. **Долонко**, тамъ же; г. с. Дм. Ос. **Трофимовичъ**, тамъ же; г. с. Мих. Ос. **Веберъ**, Дворцов. пожарн. часть; н. ч. Ив. Ник. **Прусскій**, Старокіевск. пож. часть; н. ч. Андр. Терент. **Марковъ**, Подольск. пож. часть.

Кіевское Вольно-Пожарное Общество.

Б.-Кудрявская 18.

Предсѣд. Конст. Петр. **Григоровичъ—Барскій**, М.-Житом., соб. домъ; тов. предсѣд. Фаддей Ив. **Потаповичъ**, Мерин. 7; члены правленія: казначей Конст. Фед. **Станковъ**, Крещат. пр. 11; секретарь Бор. Дм. **Сидоренко**, Святошинъ Пушкинск., 257; нач. ком. Митр. Вас. **Жежелевскій**, Кирил. больн.; помощ. нач. ком. Петръ Вас. **Гильченко**, Андр. сп., 15; члены правл.: Стан. Севастьян. **Шосткевичъ**, Прорѣз 2; Серг. Ал-ндр. **Севастьяновъ**, Тарас., 4; Ал-ндръ Ал-ндр. **Севастьяновъ**, Соф. пл., 17; Ник. Ник. **Барсуновъ**, Пушкинск., 8; Ник. Григ. **Кольчевскій**, Крещат., 25; Всевол. Як. **Демченко**, Меринг., 7; Алексе. Петр. **Желтановскій**, Крещат., 23; Эдуардъ Ант. **Петровскій**, Крещат., 48; Евг. Фед. **Горничъ—Горницкій**, Пушкинск., 9; Вас. Мих. **Долженко**, Обсер., 7; Вас. Вл-мир. **Моноплянъ**, Крещат., 25; Ник. Мих. **Розовъ**, Гоголев., 30; Пав. Ив. **Юскевичъ—Красковскій**, Ирпенск., 10; члены ревизіонной комиссіи: Серг. Григ. **Яронъ**, Рейтар. 29; Ив. Ник. **Прусскій**, уг. В.-Владимір. в. Житомир. ст. Кіев. част. пож. ком.; Абр. Бор. **Штеренштейнъ**, Прорѣз., 2. Брандмейстеры: Влад. Ив. **Ананьевъ**, Б.-Кудр., 18; Афан. Илар. **Васильевъ**, Фундук., 44; Мих. Іул. **Волковъ**, Б.-Васильк., 37; Дем. Дм. **Кудынцовъ**, Мокр пр., 7; пом. брандм. Ник. Гавр. **Яценко**, Б.-Кудр., 17.

Кіевское Губернское по промысловому налогу Присутствіе.

Кіевская Казенная Палата.

Предсѣдатель Губернаторъ. Члены: Вице-Губернаторъ; Управляющій Кіевскою Казенною Палатою; Кіевскій Городской Голова; Управляющій Акцизными сборами Кіевской Губерніи; Предсѣдатель Кіевского Окружнаго Суда; Прокуроръ Кіевского Окружнаго Суда; Предсѣдатель Кіевской Губ. по дѣламъ зем. хоз. Управы. Члены отъ плательщиковъ по избранію Кіевской Городской Думы: Ив. Филип. **Котляровъ**, Лютер., 3; Замѣститель его Ив. Ал-ѣв. **Розовъ**, Предслав., 13; Завѣдывающіе дѣлопроизводствомъ Присутствія: по основ. налогу Серг. Викт. **Баршевскій**, по дополнительн. налогу Всевол. Вас. **Селивановъ**, начальникъ IV отд. Кіев. Казен. Палаты.

Кіевская Мѣщанская Управа.

Б.-Кудрявская, 2.

Предсѣдатель управы Домет. Мих. **Петровскій**, Межитг., 50; члены: Ант. Вл-мир. **Вышинскій**, Никольск., 27; Стеф. Осип. **Гарбаревъ**, Чернеч. пр., 5; староста по сборамъ Мих. Фед. **Суворовъ**, Петропавл. пл., 8; письмовод. Левъ Ив. **Снибинъ**, Б.-Кудр. 2; столонач. н. с. Ник. Пант. **Тищенко**, Борщаговск., 87.

Министерство Финансовъ.

Кіевская Казенная Палата.

Зд. Присутственныхъ мѣсть. Тел. Канцелярія 249; III и IV отдѣлений 828.
Пріемъ просителей отъ 10 часовъ утра до 3 часъ дня.

Управляющій Казенною Палатою д. с. с. Ал-ндръ Вас. **Ласточиниъ**,
Фундукл., 40. Помощникъ управл. с. с. Ник. Вас. **Знакоковъ**, Кудряв., 15.
Начальники отдѣлений; 1-го в. с. Серг. Мих. **Черниховскій**, Стрѣлецк., 8;
II-го к. а. Петръ Гавр. **Гавриъ**, Подвальн. пр., 16; III-го с. с. Лука Як.
Рудченко, Мих. пр. 14; IV-го к. с. Всев. Вас. **Селивановъ**, Прорѣзи., 2. Чи-
новники особыхъ порученій: к. а. Петръ Ив. **Будный**, Святошино дача 127;
к. а. Ник. Ник. **Мисниковъ**, Б.-Кудр., 30. Секретарь к. а. Евг. Пет. **Брат-
ковскій**, Подвальн. пр., 16. Пом. секр. (вакансія). Архивариусъ, к. секр. Иас-
сонъ Иассон. **Квятновскій**, Златоустов., 50. Журналистъ г. с. Арс. Степ.
Назаренко, Соф. Митрополит. домъ. Врачъ при Казенной Палатѣ и Гу-
берскомъ Казнач. к. а. Вас. Петр. **Мачъ**, Ярослав. Валъ., 27. Старшіе Бух-
галтеры и Стононачальники: в. с. Конст. Дан. **Збожняковичъ**, Дегтяри., 25;
к. с. Петръ Як. **Матяжъ**, Владим., 69; н. с. Вл-мръ Бор. **Бартеневъ**, Круг.
Унив., 4; н. с. Ив. Конст. **Циглеръ**, Тургенев., 80; к. а. Ив. Ив. **Никитиъ**,
М.-Благов., 91; к. с. Як. Гр. **Ермачковъ**, Діонис. пр. 13. Бухгалтеры и сто-
ноначальн: в. с. Ал-ѣй Варсолом. **Опанастъвичъ**, Дегтяри., 10; в. с. Петръ
Гавр. **Радкевичъ**, Б.-Васильк., 126; тт. с. Вл-мръ Мих. **Честитѣйшій**, Воздвиж.
26; тт. с. Вас. Кирил. **Шаповаловъ**, Н.-Ник., 19; тт. с. Ив. Ал-ндр. **Пейхель**,
Половецк., 46; к. секр. Викт. Франц. **Хоментовскій**, Совская, 28; к. секр.
Фед. Степ. **Назаренко**, Кіановск. пр., 4; к. секр. Вас. Полкн. **Зелинскій**,
Дмитр., 3; г. с. Исид. Георг. **Кремковъ**, Львовск., 5; г. с. Ник. Ник. **Вла-
совъ**, Б.-Кудр. 2; г. с. Вл-мръ Павл. **Кербицкій**, Павлов. пр., 18; г. с. Ив.
Ник. **Свороба**, Нестер. пр., 9; г. с. Сем. Ив. **Волченковъ**, Діонис. пр., 11;
н. ч. Вас. Арист. **Данилевичъ**, Б.-Бульв., 36; н. ч. Евг. Меод. **Короленко**,
Испилант пр., 11. Помощники Бухгалт. и столонач. вышшаго оклада: тт.
с. Ал-ндръ Евтих. **Бедрицкій**, Стрѣлецк., 16; тт. с. Вит. Евфим. **Кобылков-
скій**, ст. Боярка, Ю. З. ж. д.; тт. с. Вл-мръ Ник. **Андреевъ**, Н.-Ботан., 12;
г. с. Феоод. Петр. **Шостаціиъ**, Скобел., 15; г. с. Стеф. Ив. **Рыбинскій**, Львов.,
25; н. ч. Ник. Авксент. **Горбаченко**, М.-Дорогож., 10; н. ч. Як. Прокоф. **Мак-
симовъ**, Михайл. пр., 11; н. ч. Евг. Прох. **Рудиковъ**, Нестеровск., 10; н. ч.
Петръ Як. **Грудзинскій**, Полтавск., 9; н. ч. Макс. Горд. **Нечипоренко**, Рей-
тарск., 9. Помощ. Бухгалт. и столонач. низш. окл.: к. а. Конст. Дм. **Бу-
товичъ**, М.-Житом., 20; тт. с. Вл-мръ Андриан. **Пицолко**, Кадет. шоссе 51;
тт. с. Ник. Ник. **Крыжановскій**, Татарск., 28; к. секр. Евгр. Филип. **Знач-
ковскій**, Срѣтенск., 13; г. с. Адольфъ Людвик. **Орлицкій**, г. с. Луэт. Петр.
Бѣлошкурскій, Стрѣл. Митропл. домъ; г. с. Юліанъ Ив. **Герасимовъ**, Б.-Житом.
27; г. с. Авдр. Гавр. **Балавинъ**, В.-Юрков., 40; г. с. Ник. Мих. **Чуданъ**, Кузи.,
72; г. с. Анат. Данил. **Панчеховъ**, Университ.; г. с. Ал-ндръ Ник. **Кон-
даковъ**, Косогорн. пр., 11; г. с. Всевол. Вл-мръ. **Сидоренко**, Б.-Владим., 95.
к. р. Ник. Зах. **Кузьменко**, Кудряв., 10; н. ч. Ник. Ив. **Свидзинскій**, Дмитр:
76; н. ч. Андр. Никиф. **Натаевъ**, Кудряв., 10; н. ч. Григ. Евфим. **Кобылков-
скій**, Кіанов., 3; н. ч. Мих. Ал-ндр. **Калиновскій**, Обсерват., 14; н. ч. Тимоф.
Елеазар. **Капустянскій**, Понтоный пр. 8; н. ч. Ник. Ив. **Кильчевскій**, с. Со-
ломенка, Мокрый пр., 30; н. ч. Петръ Ив. **Быковскій**, Забайковье, Рома-
новск., 23.

Податные инспектора: г. Кіева: 1-10 ул. с. с. Ал-ѣй Пант. **Бялковскій**,
Рыльск. пр., 12; 2-10 ул. с. с. Ив. Вас. **Федоровъ**, М.-Владим., 84; 3-10 ул.,
к. с. Вл-мръ Леонид. **Озерецковскій**, Андр. сп., 34; 4-10 ул. к. а. Ив. Ив.
Мѣрный, Львов., 42; 5-10 ул. к. а. Вит. Гр. **Градовскій**, Владим., 93; Кіев-
скаго уѣзда с. с. Ник. Сем. **Дѣловъ**, Фундукл., 35; г. Бердичева, к. а.

г. Кіевъ.

Вл-міръ Леонид. **Цвѣтаевъ**, г. Бердичевъ; Бердичевского уѣз. к. а. Мих. Ильичъ **Чеважевскій**, г. Бердичевъ; 1-го уч. Васильковск. уѣз. н. с. Георг. Игн. **Швайковскій**, м. Б.-Церковь; 2-го уч. Васильков. уѣз. к. а. Ник. Ал-ѣв. **Жилинъ**, г. Васильковъ; Звенигородскаго уѣз. к. с. Ник. Викт. **Забусовъ**, г. Звенигородка; Каневск. уѣз. тт. с. Вл-міръ Ал-ѣв. **Лавенецкій**, г. Каневъ Липовецк. уѣз. к. а. Мих. Дм. **Морозовскій**, г. Липовець; 1-го уч. Радомысльск. уѣз. н. с. Вас. Григ. **Богдановъ**, г. Радомысль; 2-го уч. Радомысльск. уѣз. к. а. Евг. Ив. **Динтеръ**, м. Чернобыль; Сквирск. уѣз. к. а. Леон. Ал-ндр. **Фонъ-Юнкъ**, г. Сквиря; Таращанск. уѣз. к. с. Ник. Ал-ндр. **Шацкій**, г. Тараща; Уманск. уѣз. н. с. Нилъ Гр. **Куликъ**, г. Умань; 1-го уч. Черкасск. уѣз. н. с. Ник. Гр. **Онуль** г. Черкассы; 2-го уч. Черкасск. уѣз. к. а. Ал-ндръ Павл. **Склядновъ** м. Смѣла; Чигиринск. уѣз. к. с. Ник. Ал-ндр. **Паперный**; г. Чигиринъ. Помощ. податныхъ инспекторовъ: 5-го уч. г. Кіева к. а. Конст. Ник. **Чаплинъ**, пос. "Ворзекъ", К.-Ков. ж. д. дача 433; Кіевск. уѣз. к. а. Конст. Вас. **Лебедевъ**, Фундукл., 39; г. Бердичева, к. секр. Бор. Всевол. **Флеровъ**, г. Бердичевъ; Звенигородск. уѣз. тт. с. Густ. Ант. **Кемсъ** г. Звенигородка; Каневск. уѣз. г. с. Конст. Ив. **Ковалевскій** г. Каневъ; Уманск. уѣз. к. а. Георг. Мих. **Литкевичъ**, г. Умань.

Кіевскій Губернскій Распорядительный Комитетъ.

Зд. присутств. мѣсть. Телеф. 828. Пр. прос. съ 10 ч. у. до 3 по полудни.

Предсѣдатель—Кіевскій Губернаторъ. Членъ отъ Правительства к. с. Густ. Дм. **Цибульскій**, Тимоф., 2. Зав. дѣлопроизв. н. с. Вл-міръ Борис. **Бартеневъ**, Унив. Кругл., 4. Пом. дѣлопроизв. г. с. Ал-ѣй Ив. **Мирецкій**, М.-Владим., 70.

Кіевское Казначейство.

Зд. Присут. мѣсть. Телефонъ, № 1012.

Пріемъ и выдача денегъ производится ежедневно, за исключеніемъ праздничныхъ и высокаторжественныхъ дней: пріемъ денегъ отъ 9 час. утра до 1 часу дня, выдача отъ 9 ч. утра до 2-хъ ч. по полудни, а продажа гербовой бумаги и игральныхъ картъ производится ежедневно, за исключеніемъ праздничныхъ и высокаторжественныхъ дней, отъ 9 ч. у. до 3-хъ ч. по полудни.

Казначей с. с. Андр. Ник. **Вольфъ**, Б.-Житом., 26; пом. казначей к. с. Петръ Макар. **Назаревичъ**, Кадет. шоссе, 7; ст. бухг. тт. с. Нест. Павл. **Андреевъ**, Бр.-Лит. шоссе, 13; ст. кассиръ н. с. Савва Карп. **Нѣтницевъ**, Святошино, Шоссейн., 177. Кассеры 1-го раз.: н. с. Макар. Автоп. **Ровнискій**, Митроф., 11; тт. с. Ив. Ив. **Наливайко**, Возвес. сп., 19; к. а. Ник. Ив. **Петровскій**, Подв. пр., 9; н. с. Серг. Пантелій. **Березовскій**, Б.-Дорогож., 19. Кассеры 2-го раз.: н. с. Всевол. Ив. **Даниловъ**, Нестер., 17; к. секр. Ал-ндръ Як. **Захаревичъ**, ст. Немѣшаево 1-е; г. с. Евг. Степ. **Прокофьевъ**, Петровск., 39; к. секр. Фед. Андрон. **Терлецкій**, Бульонск., 9; г. с. Сем. Хрисанф. **Лисовецкій**, В.-Валь, 38. Бухгалтеры 1-го раз.: к. а. Мефтиніанъ Юс. **Соколовскій**, Борнч.-Токъ, 15; к. а. Полик. Карп. **Лунашенко**, Иван., 77; н. с. Викт. Епиф. **Атаназевичъ**, Кіянов пр., 9; н. с. Андр. Мих. **Добровольскій**, въ оградѣ Софійскаго собора; г. с. Ник. Ив. **Кухаренко**, Подгорн., 6. Бухгалтеры 2-го раз.: н. ч. Мих. Порф. **Сосновскій**, Львов., 38; н. с. Наз. Викт. **Бѣлявскій**, уг. Львов. и Обсерват. пр., 10/16; тт. с. Григ. Вас. **Вержибицкій**, Дмитр., 71; г. с. Феоф. Ив. **Сусловъ**, Иван., 15; тт. с. Дм. Ал-ѣв. **Тимошевскій**, Татарск., 11. Письмоводитель н. ч. Арс. Мих. **Жатевичъ**, Михайл. пр., 11. Журналистъ к. секр. Вав. Вас. **Никифоровъ** Рыбальск., 9. Счетные чиновники: н. ч. Ал-ндръ Петр. **Ральцевичъ**, Б.-Дорогож., 50; н. ч. Леонт. Федот. **Гераскинъ**, Б.-Кудр., 35; н. ч. Донатъ Павл. **Юницкій**, Подв. пр., 4; н. ч. Филим. Терент. **Иващинъ-Ивановъ**,

Вознес. сп., 14; г. секр. Феоф. Игн. **Попель**, Шулявка, Нов. ул., 1; к. р. Ив. Пантелейм. **Дилепиъ**, В.-Владим., 19; к. р. Левъ Петр. **Лукашевичъ**, В.-Житом., 27.

Кіевское Губернское Анцизное Управление.

Рыльскій пр., 1. Телефонъ № 466.

Управляющій Анцизн. сбор. д. е. с. Мих. Мих. **Лохтинъ**, Обсерват., 3. Старшіе ревизоры: с. с. Леопольдъ-Юлій Карл. **Андерсонъ**, В.-Житом., 20; с. с. Петръ Вл-мир. **Ланге**, Татарск., 32; с. с. Конст. Ник. **Анохинъ**, В.-Бульв., 46; с. с. Ал-ѣй Ив. **Шмаковъ**, М.-Дорогож., 11; с. с. Ал-ндръ Мих. **Москатиновъ**, Оссіевск., 58; с. с. Ив. Андр. **Селенгинскій**, Кудр. пр., 8; с. с. Ник. Петр. **Лелинъ**, В.-Дорогож., 44. Чиновн. по судеб. части: с. с. Мих. Ал-ѣв. **Розовъ**, гост. „Россія“. Секретари: н. с. Кронидъ Ив. **Загорѣльскій**, Трехсвятит., 17; н. с. Ив. Вас. **Никольскій**, Львовск., 34. Бухгалтеры н. с. Цез. Лук. **Вильчковскій**, Овручск., 16; к. а. Карпъ Авкс. **Тарнавскій**, Обсерват. пр., 5; тт. с. Ал-ндръ Ник. **Языковъ**, Стрѣлецк., 4. Пом. секретаря: к. а. Ив. Феоф. **Левницкій**, Срѣтенск., 10; к. а. Никита Корн. **Никитченко**, Сырец., 18; тт. с. Іосиф. Ив. **Курцвейль**, Рѣзницкая, 11; к. р. Влад. Ал-ндр. **Таценковъ**, М.-Владим., 57; н. ч. Ст. Ерм. **Богуновъ**, Дмитр., 85. Пом. бухгалт.: г. с. Вас. Пав. **Цымбалъ**, Козловск., 2; н. ч. Ст. Мих. **Ненадо**, Рыльскій пр., 1; г. с. Фед. Аристарх. **Евтѣевъ**, Жиланск., 35; г. с. Викт. Вас. **Дзвонкевичъ**, Кудр. пр., 21; н. ч. Петръ Ник. **Яковлевъ**, Печерскъ Вутыш. пр., 25; н. ч. Сам. Степ. **Багметъ**, М.-Владим., 57.

1-й Округъ Кіевского Анцизнаго Управленія.

Кудрявская, 16. Телефонъ № 2652.

Окружный Надзиратель к. секр. Евг. Густав. **Родинъ**, М.-Владим., 45. Дѣлопроизводители: тт. с. Як. Евстрат. **Евтѣевъ**, Гоголев., 13; г. с. Вас. Вас. **Нарбековъ**, Иван., 41. Пом. Надзират.: н. с. Ив. Іульян. **Семенкевичъ**, В.-Дорогож., 68; тт. с. Серг. Андр. **Примаченко**, Львовск. 66; г. с. Ал-ѣй Ив. **Щегловъ**, Н.-Ботанич., 25; к. а. Демен. Афан. **Патровый**, уг. М.-Благов. и Паньк., 16; н. с. Бор. Ник. **Пясецій**, В.-Дорогож., 24; к. а. Ал-ндръ Ив. **Наливайко**, Львовск., 11; тт. с. Дм. Ксеноф. **Марцишевскій**, с. Деміевка каз. складъ; н. с. Евг. Мих. **Сегетъ**, г. Васильковъ; н. с. Як. Ал-ндр. **Дмитріевъ**, Софіевск. пл., 19. Контролеры старшіе: к. секр.: Ив. Эмерик. **Адамовичъ**, Ярославск., 57; Валент. Петр. **Калица**, М.-Владим., 28; н. ч. Люціанъ Онуфр. **Качинскій**, Дмитр. 86; к. секр.: Вл-миръ Бониф. **Судольскій**, Львовск., ²/₁₀; Вл-миръ Ив. **Абрамовичъ**, Деміевка, каз. складъ; Серг. Ив. **Бончъ-Бруевичъ**, Московск., 40; Вл-миръ Ром. **Качанъ**, с. Мирощкое; Степ. Серг. **Олейниковъ**, Ивановск., 87; Ник. Ив. **Смирновъ**, Гоголев., 20. Контролеры младшіе: Ант. Θεодос. **Берестовскій**, г. Васильковъ; к. р. Левъ Борис. **Борисовичъ-Кричевскій**, В.-Житом., 38; к. секр.: Ив. Ант. **Вышинскій**, Ипсилан., пр., 5; Як. Фед. **Дмитріевъ**, Московск., 40; н. ч. Ал-ндръ Богд. **Игирейтъ**, Милліонн., 12; тт. с. Мих. Серг. **Костинъ**, Овручск., 5; н. ч. Вл-миръ Ал-ѣв. **Кронманъ**, Московск., 30; к. секр. Як. Як. **Крыжицкій**, В.-Кудр., 15; н. ч. Георг. Сем. **Шемеранскій**, Предслав., 25; контр. старшій нештатн. к. а. Фед. Дм. **Гололобовъ**, М.-Дорогож., 10; контр. младш. нештатн.: г. с. Вас. Вас. **Брянскій**, Козловск., 13; к. секр. Мих. Ив. **Дикій**, Львовск., 22; к. р.: Лука Петр. **Добровольскій**, Н.-Валь., 59; Ал-ѣй Ал-ѣв. **Игнатьевъ**, Фундукл., 62; Петръ Макс. **Кадьянъ**, Стрѣлецк., 8; тт. с. Вас. Львов. **Короновскій**, Златоуст., 14; отст. пол. Ипол. Феоф. **Кондратьевъ**, Крещат. пр., 3; г. с.: Петръ Іов. **Никитинъ**, В.-Дорогож., 24; Бор. Фед. **Струве**, Гоголев., 26; к. а.: Петръ Адам. **Сѣницкій**, В.-Дорогож., 7; Ал-ѣй Вас. **Возновъ**, Иванов., 44; Пав. Ильичъ **Арсеновичъ**, Львовск., 60; Степ. Потап. **Василенко**, Кудрявск., 14; Вл-миръ Вас. **Вуяхевичъ**, М.-Владим., ⁷⁰/₂; Сем. Павл. **Поклонскій**, Львовск., 60; Ал-ндръ Порф. **Смеречинскій**, Глубочицк., 11.

Казенный винный складъ.

Кудрявск. пр., 16.

Завѣд. скл. н. ч. Степ. Степ. **Комаровъ**, Помощ. Зав. к. с. Ив. Вас. **Козаковскій**, н. ч. Никита Петр. **Козяровъ**, н. ч. Пав. Ал-андр. **Безруковъ**, вѣв Кудрявск., 16; н. ч. Люц. Андр. **Витовскій**, Кудр., 26.

Кіевское Губернское по квартирному налогу Присутствіе.

Зданіе Казенной Палаты.

Предсѣд. Присутствія Управляющій Кіевской Казенною Палатою д. с. с. Ал-андръ Вас. **Ласточкинъ**, Фундукл. 40. Члены Присутствія: Кіевскій Городской Голова к. с. Ипол. Ник. **Дьяновъ**, Николаев., 4; Начальники Отдѣленій Казенной Палаты: к. а. Петръ Гавр. **Гаврикъ**, Подвальн. пр., 16; н. с. Серг. Мих. **Черняховскій**, Стрѣлец., 8; с. с. Лука Як. **Рудченко**, Михайл. пр., 14; к. с. Всев. Вас. **Селивановъ**, Тарас., 9; Представители отъ города: Всев. Як. **Демченко**, Анненк. 9; Вас. Оск. **Ждановскій**, Крещат., 34

Кіевскій Биржевой Комитетъ.

Институтская, 1.

Предсѣдатель Сем. Семен. **Могилевцевъ**, Левашевск., 15; товарищъ предсѣд. Левъ Израил. **Бродскій**, Екатерининск., 9; члены: Фед. Григор. **Дятлинъ**, Борисоглѣбск., 14; Макс. Вас. **Штейнгейль**, В.-Подвальн., 3; кандидаты къ членамъ: Карлъ Вл-мір. **Фишманъ**, Анненковск., 26; Вл-міръ Горасіев. **Гинзбургъ**, Садов. 4; и. д. гофъ-маклера Иннокен Ник. **Шубинъ**, Институтск., 6; бирж. нотаріусъ Ав. Діонис. **Сумиѣвичъ**, Институтск., 1, биржевые маклера: Коз. Вас. **Бугаевъ**; Вл-міръ Герасим. **Берестовскій**; Институтск., 2; Исаакъ Моис. **Вайнштейнъ**, Александр., 47; Карлъ Марк. **Фольфонъ**, Крещат., 3; Ал-андръ Вл-мір. **Ганзбургскій**, Борисоглѣбск., 15; Ник. Ал-андр. **Сливанъ**, Черн. Грязь, 2; Илья Мирон. **Мизрахъ**, Крещат., 3.

Кіевская Контора Государственного Банка.

Институтская, 9. Телефонъ № 246.

Управляющій д. с. с. Георг. Емельян. **Аванасьевъ**, Инстит., 9; директора: с. с. Ник. Ант. **Гальчинскій**, Институт., 11; н. с. Викт. Вл-міров. **Игнатовичъ**, Нестер. пр., 4 а.; с. с. Ал-андр. Ал-андр. **Тоболкинъ**, Спасск., 29; с. с. Ал-андр. Мих. **Таранинъ**, Инстит., 9; члены учетно-ссуднаго комитета: а) по торгово-промышлен. кредитамъ: ком. сов. Дав. Сем. **Марголинъ**, Ольгинск., 1/2; Мих. Сем. **Носовъ**, Львов., 4; Григ. Ив. **Брычкинъ**, Мих. пр., 29; Вас. Андр. **Бѣлкинъ**, Рыльск., пр. 6; Сем. Сем. **Могилевцевъ**, Левашев. и Елисавет. 16; Як. Як. **Карнѣевъ**, Александр., 50; ман. сов. Карлъ Вл-мір. **Фишманъ**, Анненк., 26; Ник. Фед. **Станковъ**, Москов., 36; б) по сельско-хозяйственнымъ кредитамъ: Камергеръ Двора ЕГО ИМПЕРАТОРСКАГО ВЕЛИЧЕСТВА д. с. с. Мих. Акинф. **Суковникъ**, Михайл. пр., 29; к. а. Мих. Георг. **Филипповъ**, Екатерин., 4; Камеръ-Юнкиръ Высочайшаго Двора к. а. Мих. Анат. **Нуракинъ**; к. секр. Леонидъ Сем. **Личковъ**, Инстит., 27; старш. бухгалтеръ н. с. Вильг. Мих. **Потраць**, Институт., 9; старш. контролеры: к. с. Петръ Ник. **Малиновскій**, Ильинск. 6—14; н. с. Бор. Ив. **Барашенковъ**, Гоголевск., 43; к. р. Ив. Андр. **Григорашъ**, Трехъ-Святител. 21; к. с. Серг. Ник. **Крейеръ**, Татарск. пр., 4; старшій кассиръ к. с. Мих. Захар. **Тарановъ**, Прорѣзн., 30; старш. секретарь н. с. Ив. Мих. **Федорунъ**, В.-Бульв., 59; бухгалт. I разр. н. с. Дам. Вас. **Третьяковъ**, Провіантск., 4; в. с. Вл-мір. Ник. **Алевскій**, Крещат., 25; к. с. Пав. Діон. **Бойко**, Львовск., 29; контрол. I разр.: к. а. Мих. Ив. **Иванченко**, В.-Кудр., 7; н. с. Юліанъ;

Ив. Хильчевскій, Б.-Житом., 38; н. с. Конст. Ник. Самарскій, Михалов., 14; н. с. Ник. Пав. Вышняковъ, Ильинск., 9; кассиръ 1 раз. к. а. Левъ Мих. Малкинъ, М.-Владимір., 60; бухг. 2 разр.: н. с. Ив. Ал-андр. Старжевскій, Михайл. пр., 9; н. с. Вяч. Казим. Косинскій, Иванов., 19; н. с. Вл-мир. Дюмид. Грушевскій, Львовск., 31; н. ч. Дм. Фом. Демиденко, Инстит., 50; н. ч. Фодотъ Петр. Чеберякъ, Вознесен. Ярѣ, 40; контр. 2 разр.: Степ. Кирил. Шилинъ, Б.-Владим. 43; н. с. Мих. Степ. Оршаво-Чижевскій, Воздвиж., 30; н. с. Георг. Ник. Лященко, Милліон., 11; к. а. Як. Зах. Тепляковъ, Братск., 1; тт. с. Ник. Франц. Игнатиюкъ, Дмитр., 30; г. с. Ник. Полик. Теидхеръ, Лаборат., 22; кассиры 2 разр.: н. с. Дм. Ник. Лященко, Бассейн., 19; н. с. Як. Як. Захарьевичъ, Трехсвят., 9; тт. с. Пав. Фод. Линчевскій, М.-Благо-вѣщен., 44; н. ч. Мих. Ник. Голованъ, Деміевка-Павловск., 8; секр. 2 раз. н. ч. Іануар. Ал-андр. Орловъ, Межиг., 6; инспекторы мелкаго кредита: н. с. Мих. Андр. Рыбинскій, Цыганск. пр., 4; к. р. Мих. Ал-андр. Хотовицкій, г. Умань; г. с. Мих. Митр. Кукулевскій, Андр. сп. 26; к. р. Георг. Іасонов. Сунборскій, Тарасов., 5; врачъ с. с. Ник. Ник. Жукъ, Пуша-Водица, Садо-вая, дача Пелещенко; архивариусъ к. секр. Андр. Кирил. Никитинъ, Зав-тоустов., 6; экзекуторъ тт. с. Ибраг. Халил. Мурза-Мурзичъ, Институт., 9; юрисконсулъ прис. пов. Вильг. Зигберт. Финнъ, Стрѣлец., 1;

Кіевское Отдѣленіе Государственнаго Дворянскаго Земельнаго Банка.

Пушкинская, 37. Телефонъ № 243.

Управляющій, д. с. с. Ник. Плат. Забугинъ, Пушкин., 37; Члены-офицеры: к. а. Вл-миръ Павл. Козакевичъ, Пуша-Водица, 420; к. с. Леонидъ Сем. Личковъ, Институт., 27; н. с. Мих. Ив. Грековъ, Львовск., 44; с. с. Ал-андръ Ник. Федоровъ, М.-Владим., 47. Дѣлопроизводитель н. с. Ал-ѣй Фед. Уступный-Глушко, М.-Благов., 71. Бухгалтеръ н. с. Петръ Ник. Гуцевичъ, Трехсвятит., 9. Помощ. дѣлопроизв. 1 р.: к. а. Леонидъ Павл. Поповъ, Фундук., 57; тт. с. Вл-миръ Ал-андр. Сергѣевъ, М.-Владим., 76; помощ. бухгалтера 1 разряда: тт. с. Вас. Вас. Третьяковъ, Провіант., 6; тт. с. Мих. Плат. Лебедовичъ-Драевскій, Вознесенск. сп., 18; к. секр. Бор. Григ. Кабышъ, Караваевск., 17.

Кіевское Отдѣленіе Крестьянскаго Поземельнаго Банка.

Пушкинская, 24.

Управляющій, с. с. Бор. Ник. Левестамъ, Михайл. пр., 29. Непремѣнные члены: к. с. Юс. Клим. Мельникъ, Львовск., 29; к. с. Сер. Григ. Градовскій, Б.-Владим., 64; к. с. Леон. Ник. Неѣтровъ, Б.-Владим., 64; н. с. Ал-андръ Кирил. Стрѣльниковъ, Срѣтенск., 4; н. с. Леон. Захар. Не-чаевъ, Паньковск., 12; к. р. Филиппъ Осип. Лагунъ, Дѣлов., 12; н. ч. Ив. Вас. Федоровъ, Воздвиж. 31. Членъ отдѣленія по назначенію отъ Губер-натора д. с. с. Плат. Модест. Ванаръ, Б.-Кудр., 16. Членъ отъ земства Илья Мих. Рева, Георг., 11. Старш. контрол. к. с. Андр. Рафаил. Зеневичъ, Фундук., 52. Дѣлопроизв.: к. а. Ал-андръ Серг. Рождественскій, Предслав., 12; г. с. Ад. Андр. Лагунъ, Предслав. 24; к. р. Ал-андръ Иннокент. Доб-ровольскій, М.-Благов., 27; к. р. Дм. Фед. Ильченко, Имѣніе Литвиновка Кіев. уѣзда; н. ч. Пав. Осип. Зарво, М.-Владим., 20. Пом. дѣлопроизв. 1-го разр.: г. с. Андрианъ Георг. Мосналевъ, Б.-Кудр., 19; н. ч. Дм. Петр. Дзиковичъ, Воздвиж., 31; н. ч. Арк. Дм. Бусько, Стрѣлецк., 9; к. р. Ник. Ант. Кучминскій, Дюнис. пр., 9; н. ч. Георг. Андр. Строгановъ, Предслав., 24; к. р. Петръ Климент. Шевченко-Корженецкій, Рейтер., 41; н. ч. Фед. Вас. Вольскій; к. р. Ив. Исид. Петренко, Банков., 10; н. ч. Андр. Сем. Гуменный-Петровскій, Фабрич., 8; н. ч. Евг. Цезар. Барановскій, Гостин. Михайл. мон., 55; н. ч. Ром. Леонт. Стрѣха, Б.-Владим., 101; н. ч. Авто-

г. Киевъ.

нинъ Ананьевъ. **Родзаевскій**. Вознес. сп., 7; н. ч. Ив. Мих. **Андрущенко**. М.-Владим., 53. Пом. дѣлопронзв. 2-го разр.: к. р. Андр. Сем. **Романенко**. Вознес. сп., 4; к. р. Ант. Ив. **Фузикъ**, Шулявка, Песчан. пер., 1; н. ч. Петръ Игн. **Опаренко**, Степановск., 17; н. ч. Ал-ндръ Онуфр. **Еременко**, Дмитріев., 31; тт. с. Георгій Григ. **Гавриць**, Предслав., 23; н. ч. Як. Фом. **Мартинсонъ**, Хорев., 39. Старшій бухгалтеръ н. ч. Іерем. Конст. **Жуновскій**, Предслав., 12. Бухгалтеры: г. с. Ив. Фед. **Бовкунъ**, Фундукл., 88; к. р. Конст. Ильичъ **Финогеновъ**, Фундукл., 26; г. с. Ал-ндръ Пав. **Емоць**, М.-Благов., 71. Пом. Бухг. 1-го разр.: н. ч. Леон. Як. **Тарановичъ**, Инк.-Ботанич., 33; н. ч. Харит. Трифон. **Шаловаловъ**, Подв. пр., 2; к. р. Степ. Троф. **Бабиченко**, Фабрич., 8; н. ч. Ник. Ник. **Орловъ**, Златоуст., 12; н. ч. Карлъ Ив. **Горецкій**, Б.-Кудр., 14; н. ч. Петръ Исид. **Петренко**, Банков., 10. Пом. бухг. 2-го раз.: г. с. Ант. Вас. **Третьяковъ**, Шулявка, Провіант., 4; н. ч. Евтих. Фед. **Бовкунъ**, М.-Владим., 72; к. р. Пав. Ник. **Стригуновскій**, Бульбеск., 18; н. ч. Ал-ндръ Ив. **Райскій**, Кузнечн., 83; н. ч. Дм. Дм. **Солнцевъ**, Жилинск., 120; н. ч. Іоганъ Карл. **Винтеръ**, М.-Благов., 8; н. ч. Андр. Игн. **Грушевскій**, Златоуст., 6.

Кіевскій Земельный Банкъ.

Институтская, 7. Телефонъ № 47.

Предсѣдатель правленія Мих. Георг. **Филипповъ**, Екатерининск., 4. Члены правленія: Ал-ндръ Ник. **Виноградскій**, Садовая, 3; Пант. Конст. **Скордели**, Б.-Житом., 8; Анат. Ник. **Родзянко**, Кузнечн., 5; *Оцѣночная коммиссія*. Члены оцѣночн. ком.: Сем. Ал-ндров. **Величановъ**, Владимір., 74; Мих. Петр. **Шестаковъ**, Кузнечн., 8; Стан. Ив. **Жеромскій**, Владим., 37; и Викт. Ильичъ **Пакентрееръ**, Инстит., 5.

Кіевское Городское Кредитное Общество.

Институтская, 6.

Предсѣдат. правленія д. с. с. Георг. Павл. **Шлейферъ**, Инстит., 13; директоръ правленія с. с. Вл-миръ Ник. **Николаевъ**, Подвальн., 23; директоръ казначей к. с. Фед. Никит. **Дашкевичъ**, Георг. пр., 1; кандидатъ въ директ. с. с. Моис. Кирил. **Островерхій**, Б.-Васильк., 4; предсѣдат. наблюд. ком. д. с. с. Вас. Ник. **Проценко**, Александр., 93; члены наблюд. ком.: Ал-ндръ Дм. **Фурманъ**, уг. Рейт. и М.-Владим., 31/16; Лука Фаддѣев. **Кундеревичъ**, Александр. и Борисогл., 44/2; Вл-миръ Ив. **Щербина**, Рыбальск., 16; Ник. Павл. **Яссирскій**, С.-Житом., 2; Мих. Ник. **Растратовичъ**, Б.-Бульваръ, 61; Генр. Фабіан. **Коригольдъ**, Крещат., 11; юрисконс. и секретарь прис. пов. Ник. Борис. **Зимелевъ**, Николаев., 17; пом. секрет. ном. провѣр. Андр. Георг. **Черновъ**, Банков., 4; бухгалтеръ Георг. Фед. **Троценковъ**, Турген., 19; служащіе въ бухгал.: Стеф. Лонгин. **Кравченко**, Десят. пр., 2; Мих. Ив. **Бирюковъ**, Безак., 9; Эд. Юліан. **Поморжанскій**, Б.-Кудр., 9; Ив. Ник. **Растратовичъ**, Турген., 19; Евг. Эд. **Печеневъ**, Кузнечн., 92; Ник. Моис. **Островерхій**, Обсерват. пр., 11; Юліанъ Карл. **Брайчевскій**, Гоголев., 6; Серг. Ник. **Димочани**, Александр., 31; Мих. Сем. **Михайловъ**, М.-Подв., 12; служащіе въ канцеляріи Конст. Фед. **Кириченко**, Львовск., 5; Вл-миръ Дм. **Васинъ**, Иринец., 5; Петръ Мих. **Жихаревъ**, Прорѣзн., 2.

Кіевское Общество Взаимнаго Кредита.

Крещатикъ, 16. Телефонъ, 198.

Управляющій с. с. Феод. Юл. **Мацонъ**, Никол., 9. Товарищ. управл.: с. с. Ал-ндръ Львов. **Цытовичъ**, М.-Благовѣщ., 70; к. секр. Ник. Игн. **Позняковскій**, М.-Подв., 29. Секретарь Ал-ндръ Дм. **Эртель**, Рейтер., 30. Бухгалтеръ Іос. Ал-ндр. **Орловъ**, Рѣзницк., 11. Контролеръ Макарь Вас. **Ли-**

сенко, Никольск., 10. Пом. кассира Мих. Вас. **Каменскій**, Б.-Кудр., 21. пом. секр.: Пав. Архип. **Федосѣевъ**, Подгорн., 4; Вл-миръ Мих. **Черняхосній**, Срѣт., 8. Пом. бухгалтера Мих. Льв. **Лундъ**, Святош., Пушкин., 218. Пом. контролера; Мих. Георг. **Страшковичъ**, Крещат., 16; Григ. Ив. **Рыбальченко**, Дѣлов., 12; Ник. Вас. **Пироговъ**, Б.-Кудр., 10.

Кіевскій Частный Коммерческій Банкъ.

Крещатикъ, 20.

Члены правленія: Левъ Мих. **Сикардъ**, Пушкин., 35; Марианъ Вит. **Маргулецъ**, Владим., 47; председатель совѣта Дав. Сем. **Марголинъ**, Ольгин., 2; члены совѣта: Ант. Август. **Червинскій**, М.-Житом., 7; Фед. Григ. **Дитятинъ**, Борисоглѣб., 19; Симхо Як. **Либерманъ**, Банков., 2; Левъ Израил. **Бродскій**, Екатерин., 9; Моис. Исаак. **Бродскій**, Лютеранск., 12; Ал-ѣй Всев. **Рубинштейнъ**, Георг. пр., 5; бухгалтеръ Мих. Степ. **Скрипченко**, Тургенев., 44.

Волжско-Камскій Коммерческій Банкъ въ Кіевѣ.

Крещатикъ, 23.

Управляющій Ал-ндръ Петр. **Жолтановскій**, Пушкин., 8; бухгалтеръ Робертъ Роберт. **Якобовскій**, Пушкин., 32; кассиръ Юліанъ Франц. **Вишневскій**, Андреев., 18; довѣренный Карлъ Лукичъ **Масловскій**, Лютеран., 6; пом. бухгалтера Волесл. Алоизьев. **Небескій**, Крещатикъ, 12.

С.-Петербургскій учетный и ссудный Банкъ. Кіевское отдѣленіе.

Крещатикъ, 25.

Управляющій Викт. Дм. **Мозертъ**, Анненк., 32; тов. управляющ. Іос. Іос. **Глосъ**, Трехсвят., 17; довѣрен.: Эдуардъ Людвик. **Матей**, Анненк., 3; Флоръ Ив. **Крыжановскій**, Крещат., 25; Ив. Мих. **Аверинъ**, Эспланадн. пр., 3; Андр. Кондр. **Крауссъ**, Деміевка. Васильк., 121; Ант. Григ. **Кравченко**, Михайлов., 7; Агапій Андр. **Костиненковъ**, Львов., 31.

Русскій для виѣшней торговли Банкъ. Кіевское отдѣленіе.

Крещатикъ, 28. Телефонъ № 458. Подольскій отд. Александр., 44.

Управляющій Абр. Юрьев. **Добрыи**, Б.-Житом., 8; Товарищи Управл.: Карлъ Ив. **Нордстремъ**, Банков., 4; Ант. Людвик. **Задора**, Пушкинск., 5; Левъ Германов. **Барацъ**, В.-Бульв., 26; Бухг. Эрнх. Ал-ндр. **Якобсонъ**, Инстит., 16. Довѣрен. Адольфъ Марк. **Лазаревъ**, Караваев., 17; Петръ Лазар. **Гершуновъ**, Банков., 52; Вл-миръ Федоров. **Шванда**, Прозоров., 28; Конст. Марк. **Штерибергъ**, Театр., 1; Алекс. Львовичъ **Бланкманъ**, Александр., 45; Богд. Гиляр. **Малешевскій**, Пушк., 6; Юлія Ив. **Кійсъ**, Фундукл., 50; Исаакъ Солом. **Торчинскій**, В.-Бульв., 5; Ник. Вл-мир. **Вальдтъ**, Байкова гора, Лермонт., 7; Ник. Гр. **Бергольцъ**, М.-Вас., 31; Довѣренные на Подоль: Зинов. Солом. **Гаммерманъ**, Лютер., 28; Абр. Солом. **Розенталь**, Кузнечи., 7.

Кіевское Отдѣленіе С.-Петербургскаго Международнаго Коммерческаго Банка.

Институтская, 3.

Директоръ Рудольфъ Петр. **Столенвернъ**, Вице-директ.: Цезаръ Алоиз. **Планкъ**, Илья Исаак. **Грубержъ**, Дм. Мих. **Фарбштейнъ**, Довѣренные: Вл-миръ Фердин. **Вернеръ**, Карлъ Макс. **Ратгаузъ**, Ал-ндръ Герман. **Вольгемутъ**, Ив. Фед. **Левенгауптъ**, Ал-ндръ Львов. **Розенблатъ**.

г. Киевъ.

Соединенный Банкъ. Киевское Отдѣленіе.

Николаевская ул., 2.

Управляющій Центральнымъ и Подольскимъ Отдѣлен. Ос. Моис. **Вайнлудъ**, Пушкин., 21; Тов. его: Викт. Казтан. **Марцинкевичъ**, Новая 3, Мих. Мих. **Де-Ладвезъ**, Б.-Васильк., 79; Бухгалтеръ Феод. Феод. **Сороченко**, Львовская, 10; помощн. бухгалтера: Юлій Адольф. **Трентовскій**, Нестер. 38; Илья Як. **Дукманъ**, Крещат. пр., 3; Ив. Мих. **Орловъ**, Нестер., 13; завѣдующ. тов. отдѣл. Моис. Кивов. **Розенбергъ**, В.-Бульв., 4; пом. завѣд. тов. отд. Вл-миръ Борис. **Биликъ**, Фундукл., 33; бухгалт. тов. отд. Герм. Мих. **Раченко**, М.-Благов., 149; завѣд. фондов. отдѣломъ Іос. Солом. **Шульманъ**, Александр., 41; помощ. бухгалтера Левъ Франц. **Чижевскій**, Вознес. сп., 1; завѣд. Подолск. Отд. Сем. Самойл. **Этингеръ**, Кузнечн., 14; бухгалтеръ Еф. Григ. **Гольдинъ**, Митрофан., 2.

Московскій Купеческій Банкъ. Киевская контора.

Крещатикъ, 19.

И. д. Управляющаго Серг. Мих. **Бояршиновъ**, Б.-Подвальн., 16; Бухгалтеръ Мих. Ив. **Ирошниковъ**, Крещатикъ, 19. Кассиръ Мих. Петр. **Тихомировъ**, Б.-Дорогож., 68. Довѣренный Мих. Степ. **Христовскій**, Павловск. пер., 3.

Киевское Купеческое Общество Взаимнаго Кредита.

Николаевская, 4. Телефонъ № 1488.

Правленіе: Мих. Сем. **Носовъ**, Срѣтенск., 8; М. С. **Бродскій**, Мерниговск., 8; А. Н. **Шефтель**, Срѣтенск., 4; Бухг. Б. И. **Левинъ**, Жилинск., 31.

Полтавскій Земельный Банкъ. Киевское главное агентство.

Пушкинская 5. Телефонъ № 678.

Завѣдующій агенствомъ по Киевской и Волынской губерніи П. И. **Пашенко**, Пушкинск., 5. Секретарь Іос. Мих. **Маркевичъ**, Фундуклеев., 80. Помощникъ Секрет. Флегонт. Конст. **Бистерфельдъ**, Крещат. пр., 13.

Киевское Отдѣленіе С.-Петербургскаго столичнаго ломбарда.

Прорѣзная, 8.

Управляющій Ал-ѣй Ив. **Кулановъ**, М.-Васильк., 45. Тов. Управл. Ал-ндръ Анисим. **Лелеко**, Прорѣзн., 8. Ст. оцѣнщикъ Ал-ндръ Степ. **Крыловъ**, Унив. Кругл., 11. Оцѣнщики: Мих. Ив. **Виноградовъ**, Нестер., 16; Ал-ндръ Степ. **Степановъ**, Унив. Кругл., 11; Титъ Исид. **Хмѣлювскій**, Золотор., 6. Дм. Ив. **Шутовъ**, Жилин., 122. Кассиръ Дм. Ив. **Овсянниковъ**, Прорѣзн., 8. И. д. бухгалтера Вас. Фед. **Спунгъ**, Андреевск., 4. Пом. оцѣнщика: Петръ Ив. **Тимофеевъ**, Нестер., 4; Петръ Ив. **Прокофьевъ**, Б.-Васильковск., 11.

1-е Киевское Городское ссудо-сберегательное товарищество.

Фундуклеевская, 33.

Приемъ по вторникамъ, четвергамъ, пятницамъ и субботамъ съ 6—8 ч. веч. по средамъ съ 11—1 ч. дня.

Предсѣдатель правленія Б. Ю. **Зелинскій**. Члены правленія: К. Я. **Ковалевскій**, А. А. **Риза**. Предсѣдатель совѣта А. Н. **Шефтель**. Члены со-

вѣта: кн. А. Н. Кубековъ, Н. С. Ярошевскій, О. П. Потаповъ, К. В. Андру-
сичъ, Счетоводъ С. І. Деркачъ.

2-е Кіевское Ссудо-Сберегательное Т-во.

Крещатикъ, 48.

Предсѣд. правленія Оскаръ Вильгельм. **Келлеръ**, Б.-Подв., 25; то-
варищъ предс. Робертъ Амос. **Гоерзинъ**, Нестер., 12; канд. въ члены
правленія: Евг. Филип. **Шмидтъ**, М. Васильк. 12; Карлъ Франц. **Фрелихъ**,
Богоут. 29; предсѣд. совѣта Іоганъ Фриниз. **Озолниъ**, Б. Подв., 25; тов.
его Эльморъ Август. **Рулле**, Крещат. 48; члены совѣта к. с. Карлъ Иван.
Мейренъ, Театральн., 1; Пав. Фридр. **Глазовскій**, Милліон. 20.

Кіевское 1-е Еврейское Ссудо-сберегательное Т-во.

Крещатикскій пр., 3.

Предсѣд. правленія Як. Нафталиев. **Каплеръ**, Крещат. пр., 3; товар.
предсѣд. Аронъ Зельм. **Быховскій** Ярослав., 52; члены правл. Дав. Исак.
Бать, Кузнечн., 38; Макрусъ Іос. **Берлинерблау**, Еленовск., 7; Як. Рафаил.
Бергельсонъ, Спасек., 16; Бор. Як. **Бродскій**, Дем. Васильк., 18; Дав. Григ.
Лapidусъ, Крещат., 50; Исакъ Осип. **Лейтманъ**, Б.-Подв., 25; Нис. Израил.
Паперно, Спасек., 7; Як. Ефим. **Розенблюмъ**, М.-Влагов., 22; Зусъ Бенціон.
Рѣзникъ, Дем. Васильк., 30; Дав. Лейб. **Финкельштейнъ**, Крещат., 25; Іос.
Натан. **Шульманъ**, Лютеранск., 7; пред. сов. Петръ Борис. **Бродскій**, Банк., 10;
товарищ. предсѣд. Григ. Солом. **Лебедисскій**, Б.-Бульв., 5; члены совѣта:
Солом. Як. **Аронсонъ**, Андреевск., 10; Наумъ Борис. **Аренштейнъ**, Пушк., 9;
Исаакъ Марк. **Билликъ**, М.-Влад., 40; Левъ Герман. **Барацъ**, Б.-Бульв., 26;
Солом. Як. **Баршпольскій**, Дем., Васильк., 18; Іос. Моне. **Вайнлудъ**, Оль-
гинск., 2; Карлъ Марк. **Вольфсонъ**, Михайл., 18; Вл-миръ Бор. **Гальперинъ**,
Институт., 11; Як. Бор. **Гринеръ**, уг. Терещенк. и Карав., 17; Григ. Фабиан.
Корнгольдъ, Крещат. 11; Іос. Абрам. **Маршанъ**, Крещат., 5; З. Ю. **Рогови**,
Кузнечн., 14; д-ра: Як. Аркад. **Слонимъ**, Б.-Владимір., 43; Сем. Самуил.
Эттингеръ, Кузнечн., 14.

Кіевскій Губернскій Комитетъ Попечительства о Народной Трезвости.

Институтская, 22.

Предсѣдатель Комитета Кіевскій Губернаторъ, въ званіи Камергера
ВЫСОЧАЙШАГО Двора Алексѣй Феод. **Гирсъ**, Члены: Вице-Губернаторъ,
Губернскій Предводитель Дворянства, Городской Голова, Предсѣдатель
Кіевского Окружнаго Суда, Прокуроръ Кіевского Окружнаго Суда, Управ-
ляющій Казенною Палатою, Начальникъ Кіево-Подольскаго Управленія
Земледѣлія и Государственныхъ Имуществъ, Управляющій Контрольною
Палатою, Управляющій Акцизными сборами, Управляющій Удѣльнымъ
Округомъ, Управляющій Отдѣленіемъ Крестьянскаго Поземельнаго Банка,
Ректоръ Университета св. Владиміра, Директоръ Политехническаго Ин-
ститута, Предсѣдатель Губернской Земской Управы, Начальникъ Губери-
нскаго Жандармскаго Управленія, Врачебный Инспекторъ, Членъ Губери-
нскаго Крестьянскаго Присутствія **Лазаревичъ**, Предсѣдатели Городского и
Уѣздныхъ Комитетовъ Попечительства трезвости Кіевской губерніи, Ди-
ректоръ Народныхъ училищъ, Окружной Наблюдатель Церковно-Приход-
скихъ школъ, депутатъ отъ духовенства Протоіерей Михайлъ **Едлискій**,
Земскіе гласные: Михайлъ Степановичъ **Еремѣевъ** и Θεодосій Василье-
вичъ **Гвоздикъ**; Непремѣнный Членъ Ал-ндр. Ал-ндров. **Перренъ**; Дѣло-
производитель Прокоф. Варфол. **Ваштевичъ**.

г. Кіевъ.

Кіевскій Городской Комитетъ Попечительства о Народной Трезвости.

Лукияновскій Народный Домъ.

Предсѣдатель Комитета, Директоръ народныхъ училищъ Кіевской губ. с. с. Тимоф. Григор. **Лубенець**, Стрѣлецк., 4; Непременный членъ в. а. Ник. Ник. **Петровскій**, Б.-Дорогож., 41; Дѣлопроизводитель Макс. Григор. **Козубъ**, Канцелярія Комитета.

Министерство Торговли и Промышленности.

Фабричная Инспекція Кіевского Округа.

Бульв. Кудр., 33. Телефонъ № 1013

Окружной фабричный инспекторъ с. с. Ал-андръ Ал-андр. **Микулинъ**, Б.-Кудр., 33; Дѣлопр. и. с. Мих. Мих. **Пудавовъ**, Б.-Подвальный, 13.

Фабричная Инспекція Кіевской губерніи.

Стрѣлецкая, 12.

Старшій фабричный Инспекторъ инж.-техн. д. с. с. Ив. Никанор. **Горбуновъ**, Кандидатъ на должн. фабр. Инспектора и. ч. инж. тех. Ник. Ив. **Флоринскій**, Б.-Подв., 29; Дѣлопроизвод. и. ч. Ант. Ос. **Клямко**, Б.-Дорогож., 8. Фабричные Инспектора; 1-го уч. (по г. Кіеву полиц. участки: Дворцовый, Печерскій, Старо-Кіевскій, Лукьяновскій и Лыбедской и Липовецкій уѣзды) к. а. Ник. Ал-андр. **Пархоменко**, Десятин. пр., 8. 2-й уч. (по гор. полиц. участки Плесскій и Подольскій и Каневскій уѣзды) и. с. Теофанъ Георг. **Бояджіевъ**, Ник.-Ботанич., 12. 3-го уч. (по гор. Бульварный полиц. участокъ Радомишльскій и Васильковскій уѣзды), с. с. Изм. Орест. **Новицкій**, Тарасовск., 2; 4-го уч. (уѣзды Кіевскій и Таращанскій) и. с. Ал-андр. Вл-мир. **Медвѣдевъ**, Инстит., 24; 5-го уч. (уѣзды Бердичевскій и Сквирскій) тт. с. Ник. Вас. **Турченко-Туръ**, Бердичевъ, Присутств. ул., 20; 6-го уч. (уѣзды Уманскій и Звенигородскій) к. а. Харит. Христоф. **Бѣлицкій**, Умань Угловая, 16; 7-го уч. (уѣзды Черкасскій и Чигиринскій) тт. с. инж. техн. Никита Осип. **Ващенко**, г. Черкассы Дахновская, 45.

Кіевское Губернское по фабричнымъ и горно-заводскимъ дѣламъ Присутствіе.

Стрѣлецкая, 12 Телефонъ № 676.

Предсѣдатель: Губернаторъ. Члены: Вице-Губернаторъ, Прокуроръ Окружнаго Суда, Начальникъ Губернскаго Жанд. Управленія, Старшій фабричный Инспекторъ; Представители отъ фабрикантовъ: баронъ Макс. Вас. **Штейнгель**, Як. Як. **Гретеръ**, Коммерціи совѣтникъ Н. И. **Чоколовъ**, и купецъ 1-й гильдіи Д. С. **Марголинъ**; Завѣдывающій дѣлопроизводствомъ Ант. Ос. **Клямко**.

Кіевская Повѣрочная Палатка мѣръ и вѣсовъ.

Георгиевскій пер. 5. Присутств. дни: понедѣльникъ, вторникъ, среда, четвергъ и пятница съ 9 ч. утра до 2 ч. попол.

Завѣдующій Палаткою и. с. Ал-бѣй Климен. **Семеновъ**, Б.-Бульв., 21; Старшій повѣритель инж. техн. Готгардъ Як. **Лудвичъ**, Левашев., 46;

Младш. повѣрит.: Евг. Вл-мир. **Иванова**, Б.-Подвал., 14; Вас. Ив. **Козачанскій**, Кузнечн., 62; Ив. Кирил. **Ильинъ**; Евг. Эдуард. **Утцаль**; Ив. Ник. **Жохъ**, М.-Благов., 149; письмоводитель Ант. Ник. **Левицкая**, М.-Благов., 115.

Кіевское Округное Пробирное Управление.

Пушкинская, 35. телеф. 795.

Управляющій Кіевскимъ Пробирнымъ Округомъ горный инженеръ с. с. Левъ Фридр. **Олексъ**, Пушкинск., 35; пробиреръ к. а. Викт. Мих. **Егоровъ**, Паньковск., 10; пом. пробирера: тт. с. Конст. Ант. **Ленковскій**, Тарасов., 3; н. ч. Станисл. Владисл. **Головко**, Караваев., 35.

Государственный Контроль.

Кіевская Контрольная Палата.

Тимофеевская, 12. Тел. 641. Приемъ отъ 10 час. утра до 3 час. дня.

Управляющій Палатою д. с. с. Герас. Георг. **Смирновъ**, Назарьев., 9; Помощникъ его н. с. Вас. Ал-ндр. **Лалотниковъ**, Б.-Дорогож., 21; Старшіе ревизоры: д. с. с. Дм. Ал-фев. **Чеботаревъ**, Бессарабка, гост. „Пале-Рояль“; с. с. Францъ Ромуальд. **Мурашко**, Владим., 11; с. с. Фед. Ефим. **Тополенко**, Театр., 10; с. с. Як. Степ. **Соколовичъ**, Федоровск. пр., 28 с. с. Сигизм. Антон. **Шиманскій**, Паньков., 28; к. с. Ник. Ал-ндр. **Масловъ**, Фундукл., 51; к. с. Ник. Фед. **Зябровъ**, Мих. номера; н. с. Евг. Конст. **Вирскій**, Тарасов., 22; н. с. Ирин. Серг. **Почака**, Золотовор., 6; тт. с. дм. Вик. **Валлійскій**, г. Александровскъ; Младшіе ревизоры: к. с. Конст. Филипп. **Костюшко-Валюжиничъ**, Жвлянск., 63; к. с. Ал-ндръ Филипп. **Значковскій**, Михайл., 24; к. с. Ал-ндръ Ник. **Узуновъ**, Жвлянск., 58; к. с. Конст. Георг. **Козловскій**, Михайловск., 18; к. с. Тарасій Мих. **Щербаковъ**, Ивановск., 68; н. с. Мих. Ник. **Котырло**, Дарница; к. а. Влад. Ив. **Личевскій**, М.-Благов., 45; тт. с. Ник. Конст. **Лагодзинскій**, Биб.-Бульв., 54; тт. с. Никита Ал-ндр. **Маркевичъ**, Фундукл., 45; тт. с. Георг. Конст. **Жуковскій**, Б.-Дорогож., 12; к. секр. Сер. Георг. **Хмѣлевскій**, г. с. Ал-ндръ Ив. **Слоницкій**, Тимоф., 12; Контролеръ Контроля ю. з. ж. д. тт. с. Ник. Вас. **Мальшинъ**, Б.-Бульв., 25; Помощники Ревизора: н. с. Петръ Сем. **Тонкошкуренко**, Керосин., 10; н. с. Ал-ндръ Ив. **Зайцевъ**, Б.-Васильк., 110; н. с. Петръ Фелиціан. **Домбровскій**, Бульон., 45; н. с. Дм. Вас. **Бардашевичъ**, Предм. Слоб. 379; н. с. Ал-ндръ Ив. **Михайловъ**, Дмитріев., 81; н. с. Евг. Дав. **Теодоровичъ**, Львовск., 60; н. с. Георг. Ал-ндр. **Зикъ**, Борщаговск., 23/32; к. а. Фед. Мак. **Федоровскій**, Тверск., 13; тт. с. Фед. Пав. **Ляховичъ**, Дегтярн. пр., 15; к. а. Ив. Сем. **Дубницкій**, Крещат. пр., 13; тт. с. Ник. Зинов. **Говядовскій**, Б.-Подв., 25; тт. с. Вас. Ив. **Рибизовъ**, Ивановск., 17; тт. с. Ал-ндръ Сем. **Кондратенко**, М.-Благов., 77; тт. с. Ром. Ефр. **Бурда**, Лабораторн., 4; тт. с. Ал-ндръ Ник. **Крыжановскій**, Большая ул., 113; (Солом.); тт. с. Ал-ндръ Ив. **Кардашевскій**, М.-Благ., 73; к. секр. Ник. Сем. **Шереметинскій**, Фундукл., 51; к. секр. Ник. Форт. **Кишко**, Владимір., 75; к. секр. Ал-ндръ Фед. **Михалевскій**, Гогол 12; г. с. Ник. Пет. **Быковскій**, Петропавловск. пл., 21; г. с. Дм. Леонт. **Богданъ**, Фундукл., 58; г. с. Дм. Ив. **Сердюкъ**, Безымян. пр., 15; г. с. Ив. Григ. **Вишняковъ**, Караваевская, 27; г. с. Ник. Кон. **Троицкій**, г. с. Еф. Ант. **Кирицкій**, Бр.-Лит. ш. 50; г. с. Георг. Ал. **Гальперинъ**, Скобел. ул., 11; Счетные чиновники: к. а. Феоф. Петр. **Коцюбинскій**, Прозоровск., 72; к. а. Серг. Пав. **Тушевъ**, Кловск., 3; к. а. Лавр. Мих. **Кучинскій**, Безаков., 23; тт. с. Ник. Федор. **Маниковскій**, дер. Будаевка; тт. с. Мих. Григ. **Домьяновскій**, Митрополит. домъ; к. секр. Всев. Всев. **Ласточкинъ**, Иватов., 70;

к. секр. Ант. Ив. **Драговскій**, Батыева гора 6 линия, 15; г. с. Гавр. Ив. **Лавровскій**, Ново-Караваев., 27; г. с. Евф. Ант. **Кирициій**, Вр. Шоссе, 50; г. с. Георг. Ал. **Гальперинъ**, Скоб., 11; Конст. Ник. **Велединцкій**, Театр., 4; к. с. Вл-міръ Ник. **Устиновъ**, Ивановск., 12; г. с. Іуст. Андр. **Кулицкій**, Владимірска., 22; г. с. Конст. Ник. **Коцевольскій**, Наб.-Лыбедск., 15; г. с. Ник. Конст. **Мансимовъ**, Обсерватори. пр., 1; губ. секр. Иван. Макс. **Котиковъ**, Златоуст., 36; г. с. Ал-ій Андр. **Цвѣтковскій**, Златоуст., 6; г. с. Ал-ідръ Ал-ідр. **Панковъ**, Наб.-Лыбедск., 32; г. с. Мак. Дав. **Мельниковъ**, Караваевск. дачи, 30; г. с. Ал-ідръ Митр. **Навроцкій**, Бульонск., 21; г. с. Ив. Конст. **Жуковскій**, Глубочицк., 87; г. с. Прокоф. Як. **Шапошниковъ**, Половецк., 11; н. ч. Ив. Гр. **Сердюкъ**, Безым. пр., 1-6; н. ч. Ал. Ал. **Слюзинскій**, Хорева 48; И. д. Счетнаго чиновника н. ч. Ив. Ник. **Чоповскій**, Наб.-Лыбедск., 35; Вр. н. д. счетнаго чиновника н. ч. Вяч. Ал-ідр. фонъ-**Ресслеръ**, Иванов., 1; Вр. исп. д. журналиста и архиваріуса н. ч. Сем. Евсеев. **Ивановъ**, Иванов., 12.

Контроль Юго-Западныхъ ж. д.

Театральная, 1.

Главный контролеръ т. с. Андр. Ал-ѣв. **Желябужскій**, Театр., 1. Помощники его с. с. Конст. Моис. **Шелухо**, Ботанич., 10; к. с. Вл-міръ Павл. **Ивановъ**, Ботанич., 13. Старшіе контролеры: с. с. Вл-міръ Вас. **Адельфинскій**, М.-Владим., 43; к. с. Вл-міръ Петр. **Мокринскій**, уг. Нагорн. и Святосл. пр., (на Лукьяновкѣ); к. с. Анат. Викт. **Петровскій**, Бессарабка, домъ Аристархова, 24; н. с. Дм. Дм. **Иноземцевъ**, Б.-Дорогож., 48; н. с. Леон. Ник. **Лясецкій**, Б.-Дорогож., 16; н. с. Серг. Конст. **Богоявленскій**, Б.-Дорогож., 9; к. а. Зах. Осип. **Каплановскій**, Фундукл., 63; к. а. Петръ Ал-ѣв. **Соколовъ-Курганскій**, Георг. пр., 11. Секретарь н. с. Дм. Григ. **Ковтуновичъ**, Львовск., 62.

Министерство Путей Сообщенія.

Правленіе Кіевскаго Округа Путей Сообщенія.

Фундуклеевская, 10.

Начальникъ Округа ниж. п. с. с. Леон. Валеріан. **Юргевичъ**, Инстит., 25. Помощникъ его ниж. п. с. н. с. Вл-міръ Вл-мір. **Тухолка**, Пушкинск., 21. Инспекторъ Судоходства всѣхъ рѣкъ Округа, с. с. Ал-ідръ Ал-ѣв. **Васильевъ**, Святошино, Пушкинск., 252. Инспекторъ Судоходства (онъ же Членъ Общаго Присутствія) ниж. п. с. с. Іос. Ант. **Лескевичъ**, Б.-Владим., 51. Членъ Общаго Присутствія, ниж. п. с. к. секр. Викт. Владисл. **Рихтеръ**, Святосл., 2. *Состоящіе въ распоряженіи правленія инженеры н. с. VII класса:* к. с. Валент. Степ. **Александровичъ**, Львовск., 9. к. а. Ник. Вас. **Терпуговъ**, Нестер., 26. VIII класса: ниж.-техн. к. секр. Сер. Вл-мір. **Вейнбейнъ**, М.-Благов., 86. Инж. п. с. Григ. Андр. **Заславскій**, М.-Благов., 57. IX класса: Рудничный ниж. Мих. Дм. **Харламовъ**, Срѣтен., 6. Инж.-техн. Серг. Мих. **Супруненко**, Трехсвят., 23. *Канцелярія:* правитель канцеляріи к. секр. Ос. Ос. **Долбешинъ**, Жилан., 4. Пом. правит. к. секр. Ал-ѣй Григ. **Бронвальдъ**, Паньк., 14. Экзек. правл. к. а. Ник. Ос. **Кукулевскій**, Фундукл., 10. Медикъ правл. докт. медиц. н. с. Конст. Моис. **Руткевичъ**, Рейтар., 45. *Искусственное отдѣленіе:* нач. отд., ниж. п. с. к. а. Ив. Іос. **Барановскій**, Пушкинск., 6. Исп. об. столонач.: техн. п. с. тт. с. Андр. Ал-ідр. **Канивецкій**, Кузнечн., 10; к. секр. Ал-ідръ Григ. **Гродзкій**, уг. Иван. и Павл. пр., 52; к. секр. Алипій Іос. **Витвицкій**, Гогол., 14. Исп. об. пом. столонач.: к. секр. Вас. Евсѣев. **Семакъ**, Дмитр., 64; к. р. Ив. Андр. **Лебединскій**, Жиланск., 104; к. секр. Ив. Родіон. **Тихановъ**, Нестер. пр., 3;

техн. п. с. к. р. Ал-ндръ Дм. **Смирновъ**, Паньк., 27; к. р. Мих. **Конст. Ильницькій**, Б.-Кудр., 42; к. секр. Як. Мих. **Яциневичъ**, Карав., 37. *Хозяйственное отдѣленіе*: нач. отд. к. с. Никандръ Іуст. **Туробойскій**, Леваш., 15-^а; бухг. правл. к. а. Ив. Павл. **Звѣрковъ**, Дмитр., 47; пом. бухг. Вас. Никит. **Карпенко**, Бульон., 59. Столонач.: к. а. Ал-ндръ Фед. **Русановъ**, Георг. пр., 5; к. а. Степ. Ник. **Николаевъ**, Театр., 3. Пом. столонач.: к. р. Дм. Вас. **Платоновъ**, Совет., 36; тт. с. Ив. Ермил. **Ившинъ**, Деміевка, Павловск., 7. *Судоходный отдѣл*: И. о. дѣлопр. Мих. Мих. **Плющъ**, Ник.-Ботанич., 12. Пом. дѣлопроизв.: к. секр. Адамъ Викент. **Вераксо**, Борисогл., 3; Ал-ндръ Петр. **Котовъ**, Святошино, Межиг., 16; канц. чин. Григ. Ив. **Рудичъ**, Тарас., 34; завѣдыв. изданіемъ „Судоходный Листокъ Кіев. Округа п. с.“ (по вольн. найму); пом. прис. пов. Іос. Адам. **Дворановскій**, М.-Владим., 25. *Механическій отдѣл*: вр. исп. об. инж.-механика округа, инж. п. с. к. с. Стан. Ант. **Вислоцкій**, Николаев., 10; дѣлопроизв. техн. п. с. к. р. Ник. Ник. **Пономаревъ**, Паньк., 14; пом. дѣлопр. г. с. Пав. Мих. **Сергіенко**, Троицк., 8; исп. об. техн. при отдѣлѣ (по найму) Ник. Вас. **Пономаревъ**, Фундукл., 30. *Кіевское отдѣленіе*. Начальникъ работъ по выправленію р. Днѣпра у г. Кіева, исп. об. Инспектора Судоходства и Начальникъ Кіевскаго Отдѣленія, инж. п. с. в. с. Ник. Вас. **Поповъ**, уг. М.-Подв. и Мих. пр., 32; письмоводит. (онъ же бухгалтеръ) канцелярій тт. с. Ив. Лог. **Кравченко**, Михайл., 12; пом. нач. отд. по 3-му техн. уч., инж. п. с. с. с. Конст. Конст. **Ушинскій**, Нестер., 31; ст. пом. инсп. судох. по 2-му инспекц. уч. к. а. Вас. Ал-ндр. **Михайловъ**, Инстит., 25; завѣдыв. технич. уч. р. Днѣпра у г. Кіева, инж. п. с. к. а. Ник. Вас. **Терпуговъ**, Нестер., 26. Начальники судох. дистанцій: 4-й к. а. Юрій Клемент. **Мицкевичъ**, Волошск., 1; 5-й к. а. Кронидъ Ив. **Равичъ**, г. Черкассы. Начальн. 3-й шоссейной дистанціи инж. п. с. к. а. Ал-ндръ Мартын. **Зарва**, Гимназич., 4. Завѣдывающіе землечерпательными караванами: „Днѣпровскій 2-й“ и кат. „Лебедь“ инж.-техн. Вл-миръ Ник. **Гусевъ**, Тургеневск., 1; „Днѣпровскій 5-й“ инж. п. с. к. секр. Анат. Ник. **Тильтинъ**, Иринеиск., 3; „Днѣпровскій 6-й“ инж. п. с. к. а. Валерій Дм. **Тимченко**, Биб.-Бульв., 32. *Командиры казенныхъ пароходовъ*: „Головачевъ“ отст. мичм. Петръ Мих. **Миловидовъ**; „Александровскъ“ Ал-ндръ Северин. **Свицицкій**; „Кіевъ“ к. а. Вас. Ал-ндр. **Михайловъ**, Инстит., 25; „Орша“ инж. п. с. с. с. Конст. Конст. **Ушинскій**, Нестер., 31; „Вышгородъ“ (катеръ) инж. п. с. к. а. Ник. Вас. **Терпуговъ**, Нестер., 26; „Пожарный“ прап. зап. флота Афан. Терент. **Дарморезъ**. Кіевскія казенныя ремонтныя мастерскія: вр. завѣдыв. состоящій въ распоряженіи правленія инженер. VIII кл. инж.-техн. к. секр. Серг. Вл-мир. **Вейнбейнъ**, М.-Благов., 86. Предсѣдатель Кіевской комиссіи по освидѣтельствуванію судовъ, инж. п. с. в. с. Ник. Вас. **Поповъ**.

Управление Юго-Западныхъ Казенныхъ ж. д.

Театральная, 8.

Начальникъ дорогъ, т. с. инж. п. с. Клавд. Сем. **Немѣшаевъ**.

Общій Отдѣл. Канцелярій *Управления*, Правит. канц. Бор. Сильвестр. **Гогоцкій**, Рейт., 24; пом. его Ив. Дм. **Горбенко**, ст. Немѣшаево 1; дѣлопроизвод.: Ак. Дм. **Бохонко**, Пушкин., 5; Род. Род. **Роминскій**, Ст. Забарск., 31; Стан. Ал-ндр. **Мацкевичъ**, Кіиновск. пр., 5. *Главная бухгалтерія*, Гл. бухг. Стеф. Андр. **Березовскій**, Ник.-Ботанич., 27; п-ки его: Ром. Ром. **Пластуновъ-Ковденко**, Обсерват. пр., 15; Анат. Ив. **Былинскій**, Гогол., 20; *Врачебно-Санитарн. Служба*, Ст. врач. Як. Ал-ндр. **Федотовъ Чеховскій**, Мих., 24; врачъ дѣлопр. Мих. Аким. **Ивановъ**, Фундукл., 94; санитар. врачъ Ал-ндръ Митроф. **Ромашкевичъ**, Безаков., 20. *Отдѣлъ по изслѣдованію происшествій*. Агентъ по изсл. происш. с. с. инж. п. с. Ник. Ал-ндр. **Аничковъ**, Святош. Пушк., 243. *Юридическая часть въ г. Кіевѣ*. Юриконс. Мих. Фед. **Куриченко**, Фундукл., 29; замѣстникъ его Θεод. Виктор. **Майеръ**, Львовская, 4. *Отдѣленіе по*

отчужденію имущества. Завѣд. отд. Авдр. Моис. **Островерхій**, Фундукл., 10.

Служба пути. Нач. сл. к. с. Вадимъ Петр. **Шмитъ**, Паньк., 8; пом. и 1-й замѣст. его с. с. инж. п. с. Феликсъ Стан. **Коссецій**, Фундукл., 31; пом. и 2-й зам. его н. с. инж. п. с. Пав. Петр. **Алексѣевъ**, Фундукл., 52. *Техническій отдѣлъ.* Нач. отд. инж. п. с. к. а. Рич. Владисл. **Вишницкій**, Фундукл., 33. *Отдѣленіе счетоводства.* Бухг. Илья Мих. **Харинъ**, М.-Владим., 37; пом. его Мих. Мих. **Бенземанъ**, Ирпень. *Канцелярія.* Завѣд. канц. Леон. Ник. **Рейтманъ**, В.-Подв., 29; *Кіевское Отдѣленіе Службы Пути.* Нач. отд. инж. п. с. Ромуальдт Игн. **Гавинскій**, Театральн., 2.

Служба движенія. Нач. сл. движ. Ник. Серг. **Манаровъ**, Фундукл., 10; пом.-ки его: Степ. Ант. **Печковскій**, Нестер., 19; Юліанъ Владисл. **Трачевскій**, В.-Подвальн., 25; Гавр. Ал.-Бев. **Невѣжинъ**, Безаковск., 22. *Канц. Сл. Движ.* Секрет. Дон. Маркел. **Страдецій**, Тимоф., 11; *Отд. Тех. Движ.* Завѣд. Отд. Франц. Осип **Шмидтъ**, М.-Благов., 74. *Отд. тов. и груз. движ.* Зав. Серг. Никандр. **Бѣлявскій**, Кузнечн., 10. *Отд. пассаж. движ.* Завѣд. Вл.-міръ Вл.-мір. **Померанцевъ**, Гогол., 2. *Отд. воинск. движ.* Завѣд. Серг. Петр. **Менде**, В.-Бульв., 90; пом. его Ив. Гр. **Клименко**, М.-Благов., 106. *Отдѣл. личн. сост.* Зав. Ник. Савв. **Бойко**, Нестер., 26; Столонач. Теоф. Вл.-мір. **Гаевскій**, Ломаковская, 11. *Отдѣленіе смет. Личн. Стол.* Бухгалтер. Мих. Ив. **Покровскій**, Фундукл., 86. *Столъ поѣздн. присл.* Дѣлопр. Бол. Як. **Поповскій**, Тарасовск., 3. *Столъ инвентари.* Дѣлопр. Ал.-андръ. Ильичъ **Добровольскій**, разъѣздъ Ирпень. Ков. л. *Отд. разбора претензій.* Нач. отд. Гр. Петр. **Юцевичъ**, Владим., 48-а; пом. его Стан. Мих. **Гладышъ**, ст. Буча. *Отд. статистики пробѣга поѣзд. и вагон.* Завѣд. Бониф. Пав. **Черскій**, М.-Благов., 89; дѣлопр. Ал.-андръ Вл.-мір. **Саладинъ**, Гоголев. 13. *Столъ обмѣна вагоновъ.* Дѣлопр. Ник. Конст. **Барышовъ**, Ивановская, 30. Старш. счетов. Конст. Ал.-андр. **Фрепонтъ**, Дмитр., 33. *Кіевск. мастерск. Сл. Движ.* Завѣд. Ал.-андръ Карл. **Разумовъ**. Вокз. кол. д. 172. *Кіевск. Отд. по Движ.* Нач. Ник. Ник. **Старжинскій**; дѣлопр. Ром. Мих. **Маковскій**; оба ст. Київъ 1.

Служба Телеграфа Нач. инж. элект. Ал.-андръ Ал.-андр. **Коркушко**, В.-Кудр., 19; пом. Іос. Ипполит. **Залевскій**, Владим., 103

Служба подвиж. сост., тяги и мастерск. Нач. инж. п. с. Ник. Дм. **Михайловъ**, Леваш. 4. *Технич. отд.* Нач. Пав. Степ. **Янушевскій**, Кузнечн., 14. *Паровозн. отд.* Нач. Север. Октав. **Галензовскій**, Святошино. Межиг., 16. *Вагоны, отд.* Нач. Ал.-андръ Павл. **Завадскій**, Срѣт., 17. *Отд. Водоснабж.* Нач. Фед. Іосиф. **Родовичъ**, Фундукл., 52. *Отд. рем. подвиж. сост.* Нач. Тих. Мак. **Кучма**, Павлов. пр., 18. *Канцелярія.* Завѣд. Богум. Людв. **Соколовскій**, Ивановск., 30. *Отд. счетов.* Бухг. (вакансія) пом. Парф. Теодор. **Кунатовскій**, Гогол., 29. *Личн. столъ.* Завѣд. Ант. Ант. **Матковскій**, Рейтарск., 45. *Столъ учета содерж.* Конст. Ал.-Бев. **Соломко**, Рейтар., 35. *Столъ пробѣга паровозовъ.* Зав. Казим. Владисл. **Цыбульскій**, Гоголев., 10. *Кіевскія главныя мастерскія.* Нач. Ал.-андръ Ал.-др. **Копрѣвъ**, ж. д. колон. 107.

Матеріальная служба Нач. (вакансія) пом.-ки его: Евг. Ал.-андр. **Дворжицкій**, Обсерв. пр., 14; горн. инж. Ант. Сем. **Панченко**, Полевая, 103. *Бухгалтерія.* Бух. Ник. Ал.-Бев. **Зайцевъ**, М.-Благ., 106; *Литографія.* Ст. лит. Иллар. Арс. **Дурицкій**, уг. Фун. и Пир. 35-1. *Химич.-Лаборап.* Завѣд. Ив. Адам. **Бордовскій**, В.-Бульварь, 46. *Опытн. ст.* Завѣд. Эразм. Север. **Винарскій**, Тимоф., 3.

Коммерческая служба, Нач. сл. и 1-й замѣст. нач. дор. инж. п. с. д. с. с. Ив. Мих. **Хижняковъ**, Пирогов., 12. *Канцелярія.* Секрет. Мих. Вас. **Левицкій**, Платф. 39 в. Кіев.-Ковел. л. Немѣшаево. *Коммерч. отд.* Нач. Викен. Карл. **Невлинскій**, Нестер., 38; пом. его Юлій Франц. **Вердони**, М. Дорогож., 9; Ник. Фелик. **Денбскій**, Тарасовск., 23-25. *Коммиссіонно-судное отдѣленіе.* Нач. Цез. Войц. **Лучинскій**, М.-Владимірская, 45.

Служба сборовъ. (Святославская 4. Телефонъ. 521). Нач. Мечисл. Никод. **Спасовскій**, Рейтарск., 11. Пом. его Вас. Артам. **Животовъ**, Меринг.

10. Юс. Вл-мір. **Каменскій**, Фундукл., 65; Нач-ки Отдѣленій: Альф. Ив. **Гинтыло**, Нестеров. 32. Герм. Ник. **Гайссъ**, Святосл., 12; Ант. Франц. **Рожанскій**, Фундукл., 46; Илья Гавр. **Бѣлоцерковскій**, М. Благов., 44; Испол. Степ. **Киссель**, В.-Дорогож., 19; Каз. Гр. **Дорошевскій**, Нестер., 20; Дм. Мих. **Шаперъ**, Святосл., 12; Евстаф. Ан-др. **Митаревскій**, Ник. Бот., 10; пом.: Руд. Люд. **Онкель**, Фундукл., 36; Стеф. Гр. **Богачевъ**, Карав., 49; Викт. Игн. **Раковскій**, ст. Немѣшаево II.

Пенсионная Касса. Завѣд. Бор. Домн. **Запольскій-Довнаръ**, Святосл. 8. Пом. его Юс. Стан. **Тарговскій**, Софійск. 25; Дѣлопр. Ив. Вл. **Люсинъ**, Гогол., 43.

Кіевскій Порайонный Комитетъ по регулированію массовыхъ перевозокъ грузовъ по желѣзнымъ дорогамъ.

Кіевъ, Б.-Подвальная, 14.

Предсѣдатель Андр. Вас. **Лукашевичъ**, Садов., 8; замѣститель его и упр. дѣлами Комит. Андр. Фед. **Остроградскій**, Кузнечи., 16. *Канцелярія*: Завѣдыв. статист. ком. Герм. Юрьев. фонъ-**Кехеръ**, Святошино, дача 139; помощ. завѣд. статист. Ал-ндръ Ром. **Стебельскій**, Дмитр., 17; секретарь Ник. Никит. **Шуциць**, Вознес. св., 24; дѣлопроиз.: Вяч. Степ. **Проскураковъ**, Рейтер., 17; Ант. Гиляр **Черкесъ**, М.-Благов., 88; мл. дѣлопроиз. Вас. Терент. **Мортиковъ**, Боярка, дача Покорнаго; ст. счетов. Ал-ѣй Пав. **Алексѣевъ**, уг. Аносов. и Арсенальной, 7; счетов.: Дим. Як. **Коробцевъ**, Паньк., 15; Ник. Ал-ндр. **Хоменко-Крыжановскій**, Турген., 6; конторщики: Пав. Степ. **Матусевичъ**, Нестер., 38; Ник. Аким. **Кириленко**, Жиланск., 60; Еф. Сем. **Шмонгуновъ**, Кіановск. пр., 6; Мар. Ник. **Топольская**, Фундукл., 39; Ольга Людв. **Липпманъ**, Тарасов., 23/25; Соф. Ал-ндр. **Каминская**, М.-Благов., 88; Евг. Фед. **Каніовская**, В.-Кудр., 34.

Управление по постройкѣ ж. д. линіи Одесса—Бахмачъ.

Николаев. пл. д. Берлинера. Пріемъ отъ 10 до 4 ч.

Главн. инж. д. с. с. инж. пут. сообщ. Вл-міръ Викт. **Тимосевъ-Рясовскій**, Терещенк., 23; пом. главн. инж.: инж. п. с. Ник. Ник. **Николаевъ**, Рейтер., 24; инж. п. с. Ник. Серг. **Свѣягинъ**, Александр., 21; начальн. технич. отд. инж. п. с. Ник. Ив. **Семейкинъ**, Стрѣлецк., 1; главн. бухгалтеръ Ал-ндръ Львов. **Блекъ**, Пушкинск., 34; правитель дѣлъ Викент: Викент. **Савицкій**, Нестер., 21; Юриконсультъ прис. пов. Ник. Ал-ндр. **Яценко**, В.-Подв., 26; главн. агентъ по отчужд. имущ. прис. пов. Ник. Адольф. **Герике**, Никол. пл., д. Дьякова. Ст. врачъ Леон. Ром. **Мариничъ**, Аненк., 12.

Пансіонъ для дѣтей служащихъ на ю.-з. ж. д.

Софійевская Площадь, 21.

Завѣд. Ник. Фед. **Косюра**, зд. панс. Воспитат., Изм. Осип. **Иносовъ**, зд. панс. Врачъ Вас. Ив. **Соколовъ**, Львовск., 21.

Сиротскій Пріютъ для дѣтей б. служащ. на ю.-з. ж. д.

Вокзальная колонія, сиротскій пріютъ.

Завѣдыв. пріютомъ Андр. Павл. **Барзиловичъ**. Помощники: Стахій Конов. **Федоровъ**; Пав. Викт. **Тремповичъ**; Конст. Конст. **Карелинъ**. Завѣд. жейск. отд. Юлія Ал-ѣв. **Артеменко**. Надзират. Ольга Серг. **Чернышева**.

Правленіе Пароходствами: „Общества Пароходства по Днѣпру и его притокамъ“ и „2-е Пароходное Общество по Днѣпру и его притокамъ“.

Александровская, 36.

Управляющ. Пароход. Ал-ндръ Филипп. **Лишневскій**, Александр., 36; Бухгалт. Ад. Фр. **Тарковскій**, Боричевъ-Токъ, 41. И. д. Завѣдыв. Контр.

г. Кіевъ.

Сбор. Левъ Осип. **Забѣлло**, Кузнечн., 31. Секрет. Онуф. Вик. **Яворскій**, Бор.-Токъ, 41.

Главное Управленіе Земледѣлія и Землеустройства.

Кіево-Подольское Управленіе Земледѣлія и Государственныхъ Имуществъ.

Б.-Владимірская, 18. Телефонъ № 739.

Начальн. Управлен. д. с. с. Ал-ѣй Як. **Яковлевъ**, Караваев., 23. Помощн. Начал. д. с. с. Ал-ндръ Петр. **Муравьевъ**, Гогол., 15. Чиновникъ особ. пор. к. а. Митр. Павл. **Карачунъ**, Кирил., 43. Дѣлопроизвод.: к. с. Фед. Ив. **Каковскій**, Львов., 34; к. а. Ив. Вас. **Дороганевскій**, Львов., 81. Ст. Пом. Дѣлопр.: к. а. Илья Степ. **Обуховъ**, Б.-Кудр., 10; к. а. Ив. Ив. **Щитковскій**, Полтавск., 4; к. а. Симеонъ Степ. **Обухевъ**, Дмитр., 47. Мл. Пом. Дѣлопр.: к. а. Иппол. Ник. **Лалчинскій**, Площ. Богдана Хмѣльн., 7. к. р. Никаноръ Григ. **Радзівевскій**, М.-Владим., 21. Экзекуторъ и архивар. в. а. Вас. Мих. **Затрезомъ-Зубовскій**, Рыльск. пр., 2. Землемѣръ н. с. Ив; Никитичъ **Толоконниковъ**, Гогол., 38. Пом. Землем. к. р. Ал-ндръ Тимоф. **Скорина**, Львов., 55. Инжен. с. с. Іос. Ромуальд. **Кобецкій**, Б.-Владим., 3.

Кіевскій Губернскій Лѣсохранительный Комитетъ.

Б.-Владимірская, 18.

Предсѣд. и д. Губернатора камергеръ Высочайшаго Двора Ал-ѣй Фед. **Гирсъ**, Екатерин., 10; члены к-та: Губ. предвод. дворянства Камеръ-Юнкеръ Высочайшаго Двора Мих. Ават. **Куракинъ**, Крещат., 16; Предсѣдатель окружн. суда д. с. с. Ник. Ст. **Грбаръ**, Б.-Житомирск., 4; Начальникъ Кіево-Подол. управ. земл. и госуд. имущ. д. с. с. Ал-ѣй Як. **Яковлевъ**, Караваевск., 23; Управляющ. Кіев. удѣльн. округомъ д. с. с. Григ. Григ. **Ситѣжковъ**, Александровск., 6; Предсѣд. губ. управы по дѣламъ земск. хозяйства Камергеръ Высочайшаго Двора Мих. Акинф. **Суковкинъ**, Михайлов. пр., 29; Членъ губ. по крест. д. присутствія с. с. Вл-миръ Ив. **Лазаревичъ**; Младшій лѣсной ревизоръ к. а. А. М. **Обязовъ**; Члены отъ лѣсовладѣльцевъ: д. с. с. Ал-ндръ Ник. **Терещенко**, Караваевск., 9; Мих. Степ. **Еремѣевъ**, ст. Тетеревъ. Секретарь Комитета Родіонъ Тимоф. **Скорина**, Б.-Владимірская, 12.

Министерство ИМПЕРАТОРСКАГО Двора и Удѣловъ.

Кіевскій Удѣльный Округъ.

Александровская, 6. Телефонъ № 380.

Пріемъ прошеній въ присутственные дни отъ 10 час. до 2 час. дня.

Управляющій Округомъ д. с. с. Григ. Григ. **Ситѣжковъ**, Зданіе Упр. Округа; завѣдывающій Канцеляр. с. с. Митр. Степ. **Голенко**, Здан. Упр. Окр.; ревизоры округа: Ник. Мих. **Псіоль**, Гимназич., 7; к. с. Кесарій Іос. **Бѣлевичъ**, Московск., 29; дѣлопроизвод. к. а. Конст. Гавр. **Щербановъ**, М.-Владим., 27; помощники дѣлопроизвод.: старшіе: н. с. Ив. Ив. **Зботоновъ**, Инсиплант. пр., 3; н. с. Ник. Львов. **Шулькевичъ**, Наводницк., 2-6; младшіе: к. секр. Адамъ Ант. **Усаневичъ**, Б.-Кудрявск., 7; к. секр. Мстисл. Григ. **Рождественскій**, Б.-Кудряв., 51; уполномоченный по Судебнымъ дѣ-

ламъ Округа к. с. Георг. Ник. **Рехенбергъ**, Инстит., 52; архитекторъ завѣдывающій Кіевскимъ ИМПЕРАТОРСКИМЪ Дворцомъ к. с. Евг. Ал-ѣв. **Толстой**, зданіе Дворца, Александр., 8; контролеръ н. ч. Троф. Григ. **Титовъ**, Лютеранск., 12; помощ. контр. старшіе к. а. Сем. Андр. **Дорожинскій**, Обсерват. пр., 12; к. а. Ив. Ив. **Бѣльскій**, Московск., 29; младшій н. ч. Фед. Ром. **Шущенко-Шестокъ** Неестер. пр., 9; завѣдывающій чертежною тт. с. Ник. Вас. **Успенскій**, Рыбальск., 12; лѣсничіе: старшій н. с. Всевол. Конет. **Шульга** зданіе Удѣльн. Округа; I разр. к. с. Викт. Адамъ **Фадѣевъ**; **Чеховичъ**, уг. Инстит. и Кловск. сп., 2; II разр. к. а. Ал-андр. Вас. **Лунгерсгаузонъ**, Жилинск., 72; землемѣры I разр. к. а. Мих. Петр. **Карташевъ**, Гоголев., 23; к. а. Ал-андръ Ал-андр. **Анисимовъ**, здан. Удѣльн. Округа; тт. с. Вяч. Павл. **Васюновичъ**, Москов., 29; к. секр. Ал-андръ Фердин. **Андерсъ** Левандов., 5; г. с. Конет. Прокоф. **Шахуринъ**, здан. Удѣльн. Округа.

Министерство Юстиціи.

Кіевская Судебная Палата.

Зданіе Присутственныхъ мѣстъ. Телефонъ 85.

Старшій предсѣд. сенаторъ, т. с. Ал-андръ Ал-андр **Мейснеръ**, Александр., 21; предсѣдат. 1-го гражд. департ. д. с. с. Ал-ѣй Ив. **Морозовъ**; предсѣд. 2-го гражд. департ. т. с. Ив. Фед. **Дараганъ**, Пушкин., 8; предс. 3-го гражд. департ. д. с. с. Викт. Андр. **Брунъ**, Терещ., 13; предсѣд. 4-го гражд. департ. д. с. с. Игнатій Владисл. **Францессонъ**, М.-Владимір., 37; члены палаты: д. с. с. Пав. Демьян. **Каменцовъ**, Рейтер., 16; д. с. с. Викт. Ал-андр. **Мельниковъ**, М. Васильк., 1; д. с. с. Левъ Фед. **Жуковскій**, Иринецк., 3; д. с. с. Ив. Мих. **Коробчичъ-Чернявскій**, Стрѣлецк., 4; д. с. с. Георг. Ал-ѣв. **Пахаловичъ**, Жилинск., 89; д. с. с. Григ. Фортун. **Пухальскій**, Святосл., 7; д. с. с. Ник. Ал-андр. **Риттеръ**, Биб.-Бульв., 26; д. с. с. Вас. Конет. **Абаза**, Фундукл., 10; д. с. с. Макс. Карл. **Булдескуль**, М.-Владим., 16; д. с. с. Леонт. Ив. **Рыжовъ**; д. с. с. Пав. Вас. **Ткаченко**, Рыльскій пр., 12; д. с. с. Петръ Фед. **Сабанѣевъ**, Иринецк., 3; д. с. с. Петръ Ал-андр. **Ананьевъ**, М.-Подв., 34; д. с. с. Викт. Вас. **Половъ**, М.-Владим., 8; с. с. Ал-андръ Ник. **Гедда**, Тимоф., 7; д. с. с. Дм. Вас. **Тутковичъ**, М.-Владим., 65; д. с. с. Эдуардъ Ник. **Петерсъ**, Гоголевск., 34; д. с. с. Ив. Сем. **Пашкевичъ**, Бассейн., 5а; д. с. с. Пав. Андр. **Терновскій**, Стрѣлецк., 4; д. с. с. Ал-ѣй Серг. **Шалимовъ**, Николаевск., 11; д. с. с. Ал-андръ Вл-мір. **Назимовъ**; с. с. Ник. Фед. **Чернявскій**, Назарьев., 9; д. с. с. Пав. Фед. **Рождественскій**, М.-Благов., 43; д. с. с. Вл-міръ Серг. **Назимовъ**, Гоголев., 7; д. с. с. Фед. Серг. **Болдыревъ** Иринецк., 5; д. с. с. Ад. Кипр. **Кондрацій**, Назарьевск., 17; секр. угол. д-та к. а. Викт. Платонов. **Яневскій-Яневичъ**, Тарасов., 17; секр. 3 гр. д-та к. с. Ал-андръ Фед. **Хорошунъ**; секр. 4 гр. д-та тт. с. Влад. Викт. **Рейнботъ**, Ивановск., 23; секр. 2 гражд. д-та н. с. Вл-мір. Дан. **Гаврикъ**, М.-Владим., 45; секр. 1 гражд. д-та к. а. Бор. Бор. **Бартеневъ**, Унив.-Кругл., 2; зав. канц. стар. пред. тт. с. Григ. Вл-міров. **Денбновецкій**, Печ., Ипсилант. пр., 13.

Прокурорскій надзоръ Кіевской Судебной Палаты.

Присутственныя мѣста. Телефонъ № 136.

Прокуроръ Палаты д. с. с. Фед. Серг. **Кукурановъ**, Троицкій пр., 5; Товарищи его: д. с. с. Веніам. Георг. **Гриневичъ**, Стрѣлецк., 1-а; д. с. с. Евг. Ив. **Новичковъ**, Стрѣлецк., 1; с. с. Бор. Степ. **Мандровскій**, Стрѣлецк., 1. Секретарь к. секр. Левъ Ал-андр. **Новалевъ**, М.-Благов., 77; помощн. его к. секр. Всев. Ростисл. **Безпаловъ**, М.-Владим., 24.

Кіевскій Окружный Судъ.

Зданіе Присутственныхъ мѣстъ; Телефонъ № 140.

Предсѣдатель суда д. с. с. Ник. Степ. **Грабаръ**, Б.-Дорогож., 44; Товарищи предсѣдателя: с. с. Арист. Данил. **Поставскій**, Стрѣлецк., 18; с. с. Рост. Андр. **Безпаловъ**, Обсерват. пр., 13; с. с. Ник. Ник. **Гамбурцевъ**, Б.-Кудр., 15; с. с. Вл-міръ Ник. **Шмаковъ**, Екатерин., 17; д. е. с. Вл-міръ Андр. **Тарновскій**, Фед. пр., 6; д. с. с. Ал-ѣй Дм. **Жилинъ**, Рейтер., 43; д. с. с. Ник. Ник. **Ранчъ-Думитрашно**, Б.-Владим., 47; с. с. Вас. Сем. **Смирновъ**, Б.-Житом., 29; д. с. с. Ник. Степ. **Германъ**, Стрѣлецк., 1; Члены Суда: д. е. с. Вл-міръ Порф. **Гудимъ-Левковичъ**, Б.-Подв., 30; н. с. Ник. Петр. **Блонскій**, Иванов., 9; д. с. с. Серг. Конст. **Роцаковскій**, Трехсвятит., 8; д. с. с. Дм. Я. **Кистеневъ**, Рейтер., 25; с. с. Петр. Ник. **Ачкасовъ**, Тарасов., 14; к. с. Мих. Ник. **Грейфентурнъ**, Б.-Кудр., 31; с. с. Евсигній Андр. **Рыбинскій**, Б.-Подв., 14; с. с. Илья Евфим. **Коробка**, Виб.-Бульв., 80; к. с. Конст. Ал-ндръ **Ивановъ-Камаевъ**, Б.-Подв. 8; с. с. Ив. Ник. **Кудринъ**, Борич.-Токъ, 39; с. с. Пав. Матв. **Снаржинскій**, Фундукл., 31; к. с. Ал-ндръ Вл-міръ **Можайскій**, Львов., 20; с. с. Ал-ндръ Игнатъев. **Юрневичъ**, Иванов., 17; с. с. Ал-ндръ Модест. **Чечотъ**, Трехсвят., 23; к. с. Ал-ндръ Дм. **Щербанъ**, Нестер., 5; с. с. Вл-міръ Андр. **Рейхнау**, Б.-Дорогож., 60; к. с. Митроф. Ив. **Дугановъ**, Б.-Владим., 72; с. с. Ал-ндръ Петр. **Лазаревскій**, М.-Владим., 47; с. с. Ник. Степ. **Кисличный**, Владим., 20; к. с. Дм. Вл-мір. Кн. **Жеваховъ**, Михайл., 24; с. с. Пав. Ал-ндр. **Бѣлюговъ**, Б.-Владим., 48; с. с. Веніам. Паллад. **Курчинскій**, Златоует., 48; н. с. Вацл. Фелиц. **Романовскій**, Владим., 20; с. с. Пав. Ал-ндр. **Тулубъ**, Гоголев., 35; к. с. Митроф. Ал-ндр. **Дублицкій**, Предсл., 17; н. с. Як. Петр. **Мошинскій**, Б.-Житом., 4; к. с. Ник. Пав. **Владиміровъ**, М.-Владим., 47; с. с. Мих. Ив. **Мелевинскій**, Фундукл., 57; д. с. с. Степ. Феофилакт. **Антоповичъ**, Богоут., 8; с. с. Ник. Петр. **Клюшниковъ**, Гоголев., 7; н. с. Ник. Ив. **Радченко**, Пванов., 1; с. с. Ив. Мих. **Володковичъ**, М.-Владим., 45; с. с. Пав. Петр. **Александровъ**, М. Владим., 10; к. с. Евг. Эдуард. **Куленкампъ**, Тимоф., 4; к. с. Ал-ндръ Григ. **Подгорскій**, Вознес. сп., 16; с. с. Ник. Вас. **Трейеровъ**, Хорев., 25; к. с. Анат. Ник. **Паресѣтовъ**, Львов., 21; с. с. Конст. Андр. **Вигура**, Федор. пр., домъ Пѣхотина; н. с. Георг. Ал-ндр. **Остревскій**, Осіевская, 62; д. с. с. Арк. Вас. **Берестовскій**, Пушкин., 19; с. с. Андр. Ал-ндр. **Борецкій**, М.-Владим., 9; к. с. Ник. Ив. **Бересневичъ**, М.-Подв., 23; Суд. слѣд. по важнѣйшимъ дѣл.: н. с. Афан. Емельян. **Пурикъ**, Мих. пр., 11; Суд. слѣд. по особо-важнымъ дѣламъ: к. а. Вас. Ив. **Фененко**, Стрѣл., 2; н. с. Ал-ндръ Петр. **Новоселецкій**, Татарск., 32; Судебн. слѣдователи: 1-го уч. г. Кіева, к. с. Мих. Фед. **Горанинъ**, Софійск. пл., 17; 2-го уч. н. с. Степ. Ал-ндр. **Люцедарскій**, Андр. сп., 21; 3-го уч. с. с. Ник. Ив. **Степенко**, Б.-Житом., 21; 4-го уч. к. а. Леонидъ Ант. **Сташевскій**, Б.-Дорогож., 61; 5-го уч. с. с. Пав. Вас. **Медвѣдевъ**, Трехсвят., 20; 6-го уч. к. а. Ник. Ив. **Мѣрный**, Б.-Кудр., 31; 7-го уч. н. с. Ал-ѣй Ник. **Войтенко**, Михайл. пр., 35; 8-го уч. к. с. Вас. Андр. **Рыбинскій**, Десят. пр., 7; 9-го уч. н. с. Конст. Ив. **Прокофьевъ**, Нестер., 5; 10-го уч. н. с. Вильг. Филип. **Рихтеръ**, Стрѣл., 20; 11-го уч. н. с. Ник. Мих. **Гарнишевскій**, Андрев., 4; 12-го уч. н. с. Валеріанъ Кирил. **Богатыревъ**, Елисавет., 7; 13-го уч. н. с. Ал-ндръ Тимоф. **Меньшиковъ**, Софійск. пл., 17; 14-го уч. к. а. Викт. Пав. **Максимовъ**, Андр. сп., 21; 15-го уч. н. с. Ник. Ант. **Виковскій**, Иванов., 80; 16-го уч. н. с. Анат. Ант. **Рохель**, Б.-Житом., 12; Секретари суда: н. с. Бор. Ив. **Павленко**, Андр. сп., 4; тт. с. Серг. Ив. **Максимовъ**, Б.-Житом., 26; к. а. Степ. Никит. **Шульжевичъ**, Фундукл., 36; к. секр. Илья Фед. **Кириченко**, Кудр., 21; н. с. Діонисій Андр. **Рабчевскій**, Гоголев., 45; к. секр. Ал-ндръ Ник. **Мальмбергъ**, Дмитріев., 34; к. секр. Ник. Ал-ндр. **Софьинъ**, Дмитр., 34; к. а. Всев. Викт. **Селиховъ**, Гоголев., 34; к. а. Евг. Кондр. **Педаевъ**, Широков., 5; к. а. Вл. Як. **Борисовъ**, уг. Алек. и Игор. пр., 32—10; Помощники секрет.: Серг. Вл-мір. **Дорожинскій**, Б.-Кудр., 27; н. ч. Серг. Павл. **Ткаченко**, Рыльск.

пр., 12; н. ч. Дм. Ник. **Приходько**, Фундукл., 63; н. ч. Вл-міръ Ал-ндр. **Тюменевъ**, М.-Владим., 3; тт. с. Ник. Ник. **Манаровъ**, М.-Благов., 116; н. ч. Григ. Мих. **Золниъ**, Львов., 31; тт. с. Ив. Вас. **Абрамовичъ**, Сахарн. пр., д. Сергіева; н. ч. Ник. Мих. **Ерофевъ**, Гост. [Михайл., мон., 87; н. ч. Мод. Ал-ндр. **Меленевскій**, Десят. пр., 7; тт. с. Ал-ндръ Филип. **Замыко**, Тимоф., 11; н. ч. Вяч. Ковр. **Вржещъ**, Курневка, Петропавл., 3; н. ч. Вл-міръ Як. **Якимовичъ**, Б.-Владим., 69; к. секр. Илья Ферап. **Янковскій**, Стрѣлецк., 12; н. ч. Вас. Ант. **Лисовскій**, Караваев., 41; н. ч. Алекс. Ив. **Филиппенко**, Б.-Васильк., 103; н. ч. Вл-міръ Леонов. **Русѣцкій**, Рейтерск., 28; к. секр. Ник. Степ. **Хорошко**, Ст.-Житом., 4; к. секр. Дан. Эраст. **Василевскій**, М.-Владим., 36; п. с. Геннад. Петр. **Александровъ**, М.-Благов., 127; н. ч. Эразмъ Эразм. **Свѣцкискій**, Зд. универс. Св. Владимира; н. ч. Серг. Ал-ндр. **Милшневичъ**, Б.-Владим., 5; г. с. Ник. Леонт. **Капустинъ**, Банков., 6; н. ч. Евг. Карл. **Гюнтеръ**, Стрѣлецк., 4; н. ч. Вас. Аппол. **Ящуржинскій**, Фундукл., 50; н. ч. Ант. Ефим. **Павловъ**, Кувичн., 89; г. с. Фед. Фед. **Васильевъ**, Львовск., 28; г. с. Ник. Ал-ндр. **Галенко**, Львовск., 30; н. ч. Ник. Фед. **Каревъ**, Кіановск. пр., 4; н. ч. Ив. Вас. **Первакъ**, Стрѣлецк., 20; г. с. Ал-ѣй Ник. **Синькевичъ**, Діонис. пр., 15; н. ч. Всев. Ал-ндр. **Барончъ**, Ник.-Ботанич., 25; н. ч. Ал-ндръ Георг. **Залозный**, М.-Подв., 17; г. с. Борисъ Степ. **Дахновичъ**, Иванов., 81. Судебные пристава: н. с. Афан. Макс. **Сѣршовскій**, Иванов., 24; н. с. Вас. Шархом. **Кармазинъ**, Предслав., 9; н. с. Пав. Ив. **Робустовъ**, Кудрявск. пр., 13; н. ч. Григ. Вас. **Кравченко**, Безак., 11; к. секр. Степ. Григ. **Матусевичъ**, Нестѣр., 38; н. ч. Мих. Мих. **Шклинскій**, Трехсвят., 17; Прис. переводчикъ при судѣ Викт. Людв. **фонъ-Ренигеръ**, Б.-Владим., 66.

Нотаріальный архивъ.

Зд. Присут. мѣсть.

Старшій нотар. Ник. Мих. **Сѣнинскій**; Пом. старш. нотар. Вяч. Станисл. **Новицкій**; Нотарусы: Ив. Ал-ндр. **Викторовъ**, Крещат., 19; Ник. Ал-ндр. **Воробьевъ**, Крещат., 9; Ник. Фед. **Арнольдъ**, Крещат., 5; Ник. Григ. **Кольчевскій**, Крещат., 25; Авг. Фед. **Крюгеръ**, Крещат., 17; Вас. Мартиніан. **Цытовичъ**, Институт., 2; Ал-ндр. Фаддѣев. **Гр. Плятеръ**, Николаевск., 3; Серг. Бронисл. **Шенфельдъ**, Крещат., 36; Ал-ндръ Мих. **Боборыкинъ**, Крещат., 27; Сем. Антип. **Барановъ**, м. Чернобыль, Радом. у.; Густ. Адольф. **Бериштейнъ**, м. Ржищевъ, Кіев. у.; Петръ Наум. **Братковъ**, г. Черкассы; Всев. Ал-ѣев. **Игнатьевъ**, г. Бердичевъ; Мих. Фомичъ **Вивденко**, г. Сквира; Карпъ Фед. **Григорьевъ**, г. Радомысль; Петръ Сем. **Гуляницкій**, г. Черкассы; Мих. Мих. **Редчиць**, м. Баменка, Чигиринск. у.; Ал-ѣй Ив. **Муравьевъ**, м. Богуславъ, Канев. у.; Ник. Ник. **Ольховскій**, м. Корсунь, Канев. у.; Тимоф. Авраам. **Погребецкій**, г. Бердичевъ, Вас. Петр. **Павлушенко**, м. Смѣла, Черкасск. у.; Вл-міръ Дм. **Щербанъ**, м. Златошоль, Чигир. у.; Конст. Дм. **Финссенъ**, м. Бѣлая-Церковь, Вас. у.; Филип. Андр. **Цвѣтковскій**, г. Каневъ; Андр. Феодос. **Школьный**, г. Чигиринъ; Ник. Ал-ѣев. **Щигельскій**, м. Макаровъ, Кіев. у.; Анат. Ник. **Доленга-Семеновскій**, г. Васильковъ; Бор. Оттон. **Фуссъ**, м. Фастовъ, Васильк. у.

Прокурорскій надзоръ Кіевскаго Окружнаго Суда.

Зд. Присут. мѣсть. Телефонъ 234.

Прокуроръ суда к. с. Ник. Вас. **Брандорфъ**, Николаев., 17. Тов. прок. с. с. Ник. Петр. **Пахомовъ**, М.-Владим., 61; с. с. Адрианъ Фед. **Калининъ**, М.-Владим., 50; с. с. Ник. Ал-ѣев. **Племяниновъ**, Б.-Житомир., 4; с. с. Ив. Ив. **Горовой**, Трехсвят., 20; к. а. Петръ Григ. гр. **Кановицынъ**, с. с. Пав. Петр. **Савицкій**, М.-Владим., 42; к. с. Петръ Никит. **Борисовъ**, М.-Владим., 32; к. с. Ал-ндръ Ив. **Александровичъ**, Б.-Кудр., 47; к. с. Вл-міръ Георг. **Черновъ**, г. Радомысль; к. с. Вл-міръ Игорев. **Герасимовъ**, Б.-Житом., 32;

г. Киевъ.

к. с. Ник. Петр. **Коленко**, Нестеров., 31; к. с. Серг. Ильичъ **Слѣпушнинъ**, Львов., 42; н. с. Гр. Ал-андр. **Дородницинъ**, Рейтер., 30; н. с. Серг. Мих. **Чебаковъ**, Кудр. пр., 6; н. с. Конст. Ив. **Телятниковъ**, Львов., 42; н. с. Ив. Людор. **Шюттъ**, Б.-Владим., 34; н. с. Евг. Ив. **Лашнаровъ**, М.-Владим., 45; н. с. Мих. Ив. **Бурхановскій**, Б.-Житом., 24; к. а. Вл-миръ Викент. **Матусовичъ**, гор. Бердичевъ; к. а. Ал-андръ Ник. **Эльценъ**, г. Сквиря; н. с. Бор. Мечисл. **Стравинскій**, В.-Житом., 26; к. а. Бор. Густав. **Гейрихсенъ**, г. Черкассы. Секретарь к. секр. Валент. Филип. **Давиденко**.

Кіевскій Губернскій Тюремный Комитетъ.

Зданіе Присутств. мѣсть, при канцеляріи Тюремной Инспекціи. Тел. 705.

Вице-Президенты: Высокопреосвященный **Флавіанъ**, Митрополитъ Кіевскій и Галицкій; Кіевскій Подольскій и Волыскій Генераль-Губернаторъ; Кіевскій Губернаторъ и Прокуроръ Судебной Палаты. Директоры обязательные: Губернскій Предводитель Дворянства; Вице-Губернаторъ; Губернскій Тюремный Инспекторъ; Управляющій Казенной Палатой; Прокуроръ Окружнаго Суда; Губернскій Врачебный Инспекторъ; Товарищъ Прокурора Судебной Палаты; Городской Голова и Полицимейстеръ. Директоры необязательные: д. с. с. Ив. Ал-ѣв. **Сикорскій**, Б.-Подвальн., 15; купецъ Ник. Игн. **Новиковъ**, В.-Валь, 24; с. с. Ал-андръ Ник. **Терещенко**, Кузнечн., 9; пот. поч. гр. Аронъ Іос. **Бродскій**, Левашев., 22; к. р. Ник. Павл. **Ясирскій**, Ст.-Житом., 4; к. с. Серг. Ник. **Кучинскій**, Б.-Владим. с д.; тт. с. Георг. Троф. **Корчакъ-Новицкій**, Б.-Бульв., 28; двор. Пав. Фед. **Рогалля-Левницкій**, Пушкинск., 29; к. а. Ник. Викт. **Ковалевскій**, Институтск., 11. Секретарь тт. с. Гр. Фед. **Рудаковъ**, Московск., 30; н. д. бухгалтера и контролера Ант. Никан. **Гаевскій**, Срѣлец., 4.

Кіевская Губернская Тюремная Инспекція.

Зд. присутств. мѣсть.

Губ. Тюр. Инспект. с. с. Евг. Мартамер. **Брофельдтъ**, Б.-Бульв., 29. Помощникъ его (вакансія); Секретарь тт. с. Григ. Фед. **Рудаковъ**, Московск., 30; Дѣлопр.: г. с. Ив. Дм. **Булашенко**, Дмитр., 65; к. р. Ник. Ник. **Андроповъ**, Тарас., 33; ном. дѣлопр.: н. ч. Георг. Степ. **Кустовскій**, Дегтярн., 29; н. ч. Ал-андръ Вл-мир. **Батячевъ**, Дмитр., 19; бухг. к. р. Ант. Никанор. **Гаевскій**, Хорев., 5.

Кіевская Губернская Тюрма.

Ст.-Житомирская, 7.

Нач. тюрмы к. секр. Леонтій Григ. **Щиржецкій**, Ст. Помощи. н-ка 1-го разр. к. р. Степ. Ив. **Малеваный**, Пом. н-ка 3 разр.: к. р. Витольдъ Діонис. **Голковскій**, г. с. Григ. Іос. **Грущинскій**, IV разр. к. р. Леонт. Як. **Лизогубъ-Лизугубецъ**, Сверхшт. ном. н-ка: н. ч. Ник. Вас. **Куликовъ**, н. ч. Авксент. Пант. **Заремба**, н. ч. Григ. Иродіон. **Крупскій**, н. д. н. ч. Ив. Ник. **Лодзейскій**, Всѣ при тюрмѣ; Ст. врачъ с. с. Ник. Ив. **Барановъ**, М.-Владим., 28; Врачъ н. ч. Ник. Мих. **Чернявскій**, Кирил. больница; Священникъ о. Никодимъ **Яновскій**, Спасск., 31.

Кіевская Пересыльная тюрма.

Печерскій участокъ, Госпитальная улица.

Н. д. начальника тюрмы тт. с. **Струтинскій**, Врачъ н. ч. Сем. Сем. **Боарскій**, Фельдшеръ Петръ Андр. **Сторожокъ**.

Кіевское исправит. арест. Отдѣленіе.

Б.-Бульв., 27.

Начальникъ Отдѣленія н. с. Ал-ѣй Як. **Малицкій**, н. д. старшаго помощника начальника г. с. Григ. Мих. **Лысенко**, оба Б.-Бульв., 29; помощникъ Н-ка II разряда: г. с. **Карпинскій**, н. ч. Стеф. Ал-андр. **Шульгинъ**, врачъ с. с. Ник. Ив. **Барановъ**, М.-Владим., 28; лекарскій помощникъ г. с. Стеф. Троф. **Шутый**, Дмитр., 19; священникъ протоіер. Спирид. Мих. **Ожеговскій**, Златоуст., 8.

Попечительство надъ Кіевскимъ исправительнымъ арестантскимъ отдѣленіемъ.

Зданіе Присутственныхъ мѣстъ.

Предсѣдатель Губернскій Тюремный Инспекторъ с. с. Евген. Мортимер. **Брофельдтъ**, Б.-Бульварь, 29. Попечители: с. с. Вл-миръ Ал-андр. **Безсмертный**, Больш.-Подвальная, 28; к. а. Ник. Викт. **Ковалевскій**, Левашев., 23; Ник. Игнат. **Новиковъ**, Н.-Валъ с. д. Завѣд. дѣлопр. г. с. Ив. Дм. **Булашенко**, Дмитріевск., 65.

Кіевскій Городской Сиротскій Судъ.

Кіевъ, Крещатикъ № 33.

Предсѣдат.—Вас. Вас. **Кобець**, Б.-Житом., 11; Товар. Пред. Генр. Генр. **Зиваль**, Констант., 17; Секретарь Андр. Львов. **Витвицкій**, Прозоров., 24; Дѣлопр. Евг. Ник. **Первушина**, Фундукл., 38; Помощ. дѣл.: Евдок. Пав. **Кравченко**, Пироговск., 1; Ант. Іос. **Игнатьева**, Штабъ-крѣпости; Бухгалтеръ Мар. Ив. **Ильинская**, Нестеров., 11; Помощ. бух. Зоя Гавр. **Тютчинна**, Хорев., 89; Регистраторъ Мар. Ал-андр. **Кубекова**, Лыб.-Влад., 15; Помощ. Тавс. Петр. **Шахова**, жен. Покров. монастырь; Машинистка Варв. Петр. **Ермакова**, Караваев., 24; Ванда Ромуальд. **Тукеръ**, Кудряв. пр., 10.

Члены суда: Антон. Фед. **Войтенко**, Михайл., 24; Ант. Вл-мир. **Вишнискій**, Никольск., 23—27; Пав. Ал-ѣв. **Гомоляна** Крещ., 56; Ал-андръ Вл-мир. **Ганзбургскій**, Борисогл., 15; Іос. Мих. **Дембицкій**, Верхній-Валъ, 62—21; Никита Ив. **Деревянко**, Черная Грязь, 10; Ник. Ник. **Добровольскій**, Хорев., 2; Ник. Никол. **Дмитріевъ**, Оболонск., 17; Викт. Ив. **Зуевъ**, Фундукл., 38; Генр. Генр. **Зиваль**, Констант., 17; Прокоф. Андр. **Залевскій**, Наб.-Лыбед., 12; Генр. Игн. **Индрижишскій**, Крещат., 39; Ив. Филли. **Котляровъ**, Пушкин., 31; Григ. Ник. **Ковалевскій**, Тарасов., 30; Лука Фаддѣев. **Кундеревиць**, Александр., 44; Ал-ѣй Самсон. **Лоточковъ**, Батыева, 59; Вас. Людвик. **Луковица**, Бульонск., 34; Як. Мих. **Латышевъ**, Глубочиц., 51; Мих. Андр. **Лушняненко**, Львовская, 13; Ив. Викент. **Можаровскій**, Батыева, 27/29; Евг. Петр. **Носовъ**, Кудр. пр., 3; Ив. Ив. **Новиковъ**, Пушкин., 20; Артемій Ив. **Писаревъ**, Александр., 32; Деметій Мих. **Петровскій**, Межиг., 53; Бор. Мих. **Саврасовъ**, Бульонск., 30; Стев. Петр. **Слишко**, Крещат., 30; Ив. Стев. **Торичневъ**, Б.-Васильк., 102; Ал-ѣй Ал-андр. **Фіалко**, Крещат., 29; Фед. Як. **Шарковъ**, Мыльн. пр., 11; Ал-ѣй Викент. **Янушкевиць**, Кирил., 14.

Кандидаты: Ив. Осип. **Шатровъ**, Андр., 22; Ник. Ив. **Новиковъ**, Крещатикъ, 50; Вас. Вас. **Листовничій**, Хорев., 39.

Съѣздъ Мировыхъ Судей Кіевского Округа.

Крещатикъ, 10.

Предсѣдатель Съѣзда д. с. с. Ал-андръ Ив. **Хойнацкій**, Б.-Житом., 4; Непр. Членъ, д. с. с. Пав. Фед. **Кистяковскій**, Безак., 6; Секретарь, к. а. Ив. Ананьев. **Вишневскій**, Львовск., 81. Пом. Секретаря: н. ч. Ив. Никит. **Лилицкій**, Крещат., 10; н. ч. Стев. Леон. **Спасовскій**, Софійевск., 4; г. с.

г. Кіевъ.

Дм. Ильичъ **Быченко**, Леванд., 2. Судебные пристава: тт. с. Артем. Фед. **Авраменко**, М-Владим., 7; н. ч. Мих. Феофил. **Сныткинъ**, Хорев., 8; н. ч. Ник. Ив. **Лейшн**, Б.-Васильк., 80; н. с. Мих. Ал-андр. **Павлинскій**, Львовск., 49; к. сек. Дм. Дм. **Лозицкій**, Кузнечн., 82; тт. с. Фома Карп. **Басовъ**, Кузнечн., 142. Участковые Мировые, Судьи: 1 уч. к. с. Анат. Сем. **Ярошевскій**, Львовск., 10; 2 уч. д. с. с. Петръ Ал-бев. **Нельговскій**, Борисогл., 13; 3 уч. с. с. Ал-бй Марк. **Чернышевъ**, Крут. Сп., 7; 4 уч. с. с. Ник. Як. **Смульскій**, Святосл., 11; 5 уч. с. с. Ник. Мих. **Шимковичъ**, Рейтер., 29; 6 уч. н. с. Серг. Аркад. **Богаевскій**, Б-Бульв., 11. 7 уч. к. с. Вл-міръ Триф. **Руфинъ**, Михайл., 16; 8 уч. к. с. Ал-андръ Мих. **Сонановскій**, Лютеранск., 19; 9 уч. д. с. с. Хрис. Юрьев. **Новицкій**, Б.-Кудр., 27; 10 уч. д. с. с. Ал-андръ Ив. **Хойнацкій**, Б.-Житом., 4; 11 уч. д. с. с. Пав. Фед. **Кистяковскій**, Безак., 6; 12 уч. к. с. Ник. Ипполит. **Савицкій**, Крещат. пр., 11; 13 уч. с. с. Конст. Дм. **Жилинъ**, Діонис. пр., 15; 14 уч. к. с. Як. Ник. **Лампеко**, М.-Дорогож., 14; 15 уч. н. с. Вл-міръ Степ. **Сольскій**, Уроч. Святошино; 16 уч. н. с. Пав. Вас. **Лобко-Лобановскій**, с. Деміевка, Б.-Васильковск., 72; 17 уч. н. с. Гавр. Андр. **Вишневскій**, Ржищевъ; 18 уч. н. с. Ник. Мих. **Свиридовъ**, Москов., 5; Добавочный мировой судья, с. с. Лавр. Фед. **Костишко**, Леваш., 20. Почетные мировые судьи: с. с. Ник. Ник. **Ранчъ-Думитрашко**, Б.-Житом., 19; г. с. Ал-бй Викт. **Гудимъ-Левковичъ**, Университ., 4; с. с. Вл-міръ Ив. **Толли**; д. с. с. Ал-андръ Ник. **Терещенко**, Карав., 7; д. с. с. Як. Ал-андр. **Федотовъ-Чеховскій**, Мнх.; 24; с. с. Ник. Вас. **Репинъ**, Петербургъ, н. с. Гавр. Ив. **Вишневскій**, Фундукл., 21; с. с. Викт. Викт. фонъ-**Бессеръ**, Петербургъ; с. с. Ал-андръ Мих. **Гуляевъ**, Петербургъ; с. с. Мих. Георг. **Филлиповъ**, Екатерин., 2; с. с. Феонос. Вас. **Гвоздинъ**, Крещат. пр. 13; Сенаторъ, ген. отъ кав. ген. адъют. Фед. Фед. **Треповъ**, Инстит., 40; д. с. с. Ал-бй Ник. **Синельниковъ**, С.-Петербургъ; с. с. Конст. Мих. **Леплинскій**, Б.-Подв., 21; д. с. с. Вас. Ник. **Проценко**, Александр., 93; д. с. с. Вл-міръ Ник. **Николаевъ**, Б.-Подв., 23; т. с. Фед. Фед. **Арнольдъ**, С.-Петербургъ; с. с. Вл-міръ Ив. **Лазаревичъ**, Безак., 8; Бор. Павл. **Преснухинъ**, Село Ставы, Кіев. у.; д. с. с. Викт. Модест. **Ванаръ**, Универс. Кругл., 3; д. с. с. Ал-андръ Ал-андр. **Мейснеръ**, Екатерин., 11; с. с. Ив. Фед. **Дараганъ**, Пушкин., 8; т. с. Гр. Ник. Мориц. **О'Руркъ**, Липск. пр. 4; н. с. Иппол. Ник. **Дьяковъ**, Никол. пл., 4; д. с. с. Вл-міръ Ник. **Великій**, Лютеран., 17; д. с. с. Ник. Степ. **Грабаръ**, Дорогож., 44; д. с. с. Вас. Конст. **Абаза**, Фундукл., 10; с. с. Викт. Вячесл. **Страховъ**, Безак., 6; н. с. Ник. Вик. **Новалевскій**, Александр., 25; с. с. Ал-андръ Мих. **Боборыкинъ**, Крещ., 27; к. а. Вл-міръ Давид. **Жеваховъ**, Стрѣт., 11; с. с. Фед. Порф. **Шиповскій**, Терещенк., 13; с. с. Евг. Ант. **Корвасовскій**, Львовск., 31; с. с. Бор. Фед. **Григоренко**, Виногр. 6; к. с. Иппол. Ив. **Жихаревъ**, Діонис. пр., 2; д. с. с. Ал-андръ Ник. **Невѣровъ**, г. Омскъ; д. с. с. Дм. Прокоф. **Калиновскій**, Трехсвят., 8; с. с. Вл-міръ Герм. **Тальбергъ**, Б.-Подв., 26; к. с. Конст. Ал-андр. **Ивановъ-Камаевъ**, Б.-Подв., 8; н. с. Вас. Сем. **Куксинъ**, Б.-Подв., 18; к. а. Мих. Анат. князь **Куракинъ**; н. с. Дм. Львов. **Давыдовъ**; д. с. с. Ал-бй Ив. **Мердеръ**, Левашов., 22; с. с. Ник. Пав. **Спарро**, Приорка, Б.-Мостиц., 11.

Министерство Народнаго Просвѣщенія.

Управление Кіевского Учебнаго Округа.

Бибиковский бульваръ, 14. Телефонъ № 724.

Попечитель, т. с. Петръ Ал-бев. **Зиловъ**, Николаевск., 9. Помощникъ Попечителя, д. с. с. Серг. Вас. **Пѣвницкій**, Пушкинск., 21. Окружные Инспекторы: с. с. Викт. Ив. **Мардановъ**, Мало-Владим., 60; к. с.

Ал-идръ Вл-мір. **Липеровскій**, Пироговск., 5. Правитель Канцелярн, н. с. Вл-міръ Ефим. **Цихоцкій**, Б.-Бульв., 36. Столоначальники: 1-го ст. н. с. Петръ Ив. **Клопотовскій**, Турген., 20; 2-го ст. н. ч. Вас. Вас. **Скрипчинскій**, Турген., 34; 3-го ст. к. секр. Петръ Ник. **Пашкевичъ**, М.-Благов., 133; 4-го ст. к. р. Петръ Иннокент. **Бутковичъ**, Святосл., 2; 5-го ст. к. а. Власъ Гавр. **Рябко**, Дмитр., 81; Бухгалтеръ тт. с. Ефр. Григ. **Савичевъ**, Львовск., 11; Архитекторъ, н. ч. Вас. Павл. **Листовичій**, Андр. сп., 13. Помощники столоначальниковъ: 1-го ст. н. ч. Вл-міръ Вл-мір. **Гравировскій**, Елисавет., 8; 2-го ст. к. а. Мих. Ив. **Барановъ**, Козл. цер., 11; 3-го ст. н. с. Ник. Ив. **Савъ**, Гогол., 37; 4-го ст. н. с. Ал-идръ Григ. **Лапинскій**, Н.-Никольск., 14; 5-го ст. к. секр. Степ. Ив. **Петренко**, Лаборат., 12; Архивариусъ и журналистъ н. ч. Дм. Степ. **Труфановъ**, Инстит., 34. *Испытательный Комитетъ*: Предсѣдат. Окружн. Инсп. А. В. **Липеровскій**, Члены: свящ. **Лобачевскій**, Кіевская 1 гимназія; с. с. Конст. Феофил. **Якубовичъ**, Иванов., 23; А. Т. **Долгушинъ** и М. Н. **Бутовскій**; Экзаменаторы: н. с. Ник. Вас. **Пахаревскій**, Фундукл., 70; А. О. **Налисъ**; с. с. Роб. Оттов. **Вольтнеръ**, Пушкин., 6; В. Н. **Тумасовъ**.

Дирекція народныхъ училищъ Кіевской губерніи.

Гоголевская, 7.

Директоръ народныхъ училищъ Кіев. г. с. с. Тимоѳ. Григ. **Лубенецъ**, Стрѣлецк., 4; Дѣлопроизводитель Канц. н. ч. Еразмъ Як. **Гнепный**, Тургеневск., 32; Инспектора нар. училищъ: г. Кіева с. с. Валеріанъ Пав. **Забузскій**, Львовск., 49; 1-го района с. с. Григ. Степ. **Забрѣвъ**, Андреев. сп., 22; 2-го района с. с. Ник. Дм. **Кармазинъ**, м. В.-Церковь; 3-го района к. а. Мих. Мих. **Воскресенскій** г. Черкассы; 4-го района с. с. Зах. Порф. **Коломацкій**, г. Умавъ.

Военное Министерство.

Управленіе Кіевского Военнаго Округа.

Командующій войсками Кіевского военнаго округа Генераль-адъютантъ Генераль отъ кавалеріи Николлай Іудовичъ **Ивановъ**.

Александровская, 3. Телефонъ, 269. Служеб. кабин. 356.

Пом. ком. войск. г. отъ инф. Ант. Егор. **Баронъ-Зальца**, Б.-Житом., 8; Составл. для особ. поруч. при команд. войск. г. м. Ив. Дав. **Туганъ-Мируза-Барановскій**, Меринговск., 7; Подполк. Конст. Хрисанф. **Серединъ**, Анненк., 12; Адъют. команд. войск.: шт.-рот. Мих. Фед. **Банулинъ**, Иванов. 7; шт.-рот. Вас. Ипполит. **Маркевичъ**, Александр., 13; Ординарецъ команд. войск. шт.-рот. Меч. Станисл. Ив. **Крынскій**, Б.-Житом., 10.

Окружный Штабъ.

Банковая, 11.

Начал. шт. г.-л. Мих. Вас. **Алексѣевъ**, Банк., 11. Окруж. генераль-квартирмейстеръ Свнты ЕГО ВЕЛИЧЕСТВА г.-м. Вл-міръ Мих. **Драгомировъ**, Анненк., 27. Окружн. дежурн. ген. г.-м. Конст. Станисл. **Новогребельскій** М.-Благ., 49. Нач. воен. сообщ. г.-м. Ник. Ал-идр. **Ходоровичъ**, Госп. 8; Для порученій при штабѣ: полк.: Петръ Вас. **Жуковъ**, Б.-Влад., 22; Ник. Эмильев. **Бредовъ**, Банк., 5. Подполк. Ал-идръ Ив. **Лилье**, Бутыш. пр., 29. Капитаны: Вл-міръ Пет. **Бреслеръ**, Лютеранск., 11; Гр. Дмит. **Быстрѣв-**

скій, Б.-Подв., 14а; Георг. Карл. **Карлсонъ**, Инстит., 34. Старшіе адъют. штаба: Полковники: Мих. Серг. **Галкинъ**, М.-Благов., 86; Мих. Сав. **Прокофьевъ**, Львов. пр., 9; Мих. Конст. **Дитерихсъ** Б.-Владим., 8. подполк.: Леон. Ант. **Бенсонъ**, Б.-Житом., 18; Бор. Сем. **Стеллецкій**, Ник.-Ботан., 13; Всев. Ник. **Агапѣвъ**, Стрѣл., 16; Ник. Ив. **Власьевъ**, Б.-Кудр., 21; Рот. Ал-ндръ Конст. **Стрѣбковъ**, Львов., 1. Помощ. старш. адъют.: капитаны: Ал-ѣй Оттов. **Штубендорфъ**, Лютеран., 2; Леон. Капит. **Александровъ**, Михайлов., 15; Ал-ндр. Викт. **Пашковскій**, Гоголев., 42; Георг. Степ. **Мазюкевичъ**, Дикая, 8; Вл-міръ Игн. **Громыко**, Банк., 11; Всев. Ив. **Тимошенко**, Продовольств. пунктъ; Бор. Сем. **Малявинъ**, Александр., 18; Ал-ндръ Степ. **Трояновъ**, М.-Благов., 115; Викт. Викт. баронъ **Местмахеръ-Будде**, Ивановск., 1. шт.-кап. Вл-міръ Пет. **Базилевичъ**, М.-Благов., 81; шт.-ротм. Конст. Степ. **Шаевъ**, Паньков., 12; Пор. Ал-ндръ Фед. **Миклашевскій**, Львовск., 57; пор. Ал-ѣй Мих. **Ралига**, Жвлян., 120. Завѣд. суд. частью подполк. Дм. Ал-ндр. **Третьяковъ**, Фундукл., 36. И. д. Правителя канц. подполк. Вас. Дм. **Пашенко**, Софійск., 20; Начальникъ окр. архива, н. с. Харит. Троф. **Хорищенко**, Рыбальск., 9. Завѣдыв. типограф. к. а. Ант. Ант. **Прибыльскій**, Банков., 11. Для усиленія штаба: к. а. Ник. Ант. **Петимко**, Аннен., 11; шт.-ротм. Андр. Ал-ндр. **Бенкендорфъ**, Леваш., 14; шт.-кап. Ник. Як. **Цыбульскій**.

Окружный Совѣтъ

Банковая, 11.

Предсѣд. Пом. команд. войсками. Члены: Нач. штаба округа. Нач. ниж. округа. Нач. артил. округа. Окруж. интенд. Окружн. военно-медич. инспект. Членъ отъ воен. минист. д. с. с. Мих. Пав. **Нусаковъ**, Житор., 12. Дѣлопроизвод. полк. Мих. Петр. **Писаревскій**, Банков., 5. И. д. юрисконсульта к. секр. Вл-міръ Ник. **Добринскій**, Гимназич., 12.

Управленіе Окружного Генераль-Квартіймейстера

Банковая, 11.

Окружн. ген. Квартирмейст. Свѣты Его Величества г.-м. Вл-міръ Мих. **Драгомировъ**, Анненк., 27. Шт. офиц. для порученій при командующ. войск. подполк. Конст. Хрисанф. **Серединъ**, Аннек. 12. Штабъ офиц. для порученій: полк. Петръ Вас. **Жуковъ**, Б.-Владим., 22; полк. Ник. Эмилъев. **Бредовъ**, Банк., 5; подп. Ал-ндръ Ив. **Лилье**, Левандовск., 62. Оберъ-офицеры для порученій: кап.: Вл-міръ Петр. **Бреслеръ**, Анненк., 11; Георг. Карл. **Карлсонъ**, Инстит., 34; Гр. Дм. **Быстрѣвскій**, Левандов., 12. Стар. адъютанты: полк.: Мих. Серг. **Галкинъ**, М.-Благов., 86; Мих. Конст. **Дитерихсъ**, Б.-Владим., 8; подп. Ник. Ив. **Власьевъ**, Б.-Кудр., 21. Помощ. старшихъ адъютантовъ кап.: Ал-ѣй Оттов. **Штубендорфъ**, Лютеранс., 28. Леон. Капит. **Александровъ**, Михайлов., 15; Ал-ндръ Викт. **Пашковскій**, Гоголев. 42. кап. Георг. Степ. **Мазюкевичъ**, Дикая, 8. Завѣд. чертежной и полевымъ военно-топографическимъ складомъ кап. Андр. Як. **Колядо**, Аннен. 130 Корпуса военныхъ топографовъ: шт.-кап. Конст. Ал-ндр. **Михельсонъ**, Б.-Житом., 29; шт.-кап. Ив. Ал-ндр. **Гречко**, М.-Владим., 39.

Управленіе Начальника Военныхъ Сообщеній.

Банковая, 11.

Начальникъ Воен. сообщеній Кіев. воен. округа г. м. Ник. Ал-ндр. **Ходоровичъ**, Госпитальн., 8. Ст. адъют. этапн. отд. генер. штаба подполк. Бор. Сем. **Стеллецкій**, Ник.-Ботанич., 13. Пом. его кап. Всев. Ив. **Тимошенко**, Вокзалъ Кіевъ 1-й Продов. пунктъ. Старш. адъютантъ воен. дорожн. отдѣл. генер. штаба подполк. Всев. Ник. **Агапѣвъ**, Стрѣлецк., 16. Пом. его генер. штаба-кап. Викт. Викт. баронъ **Местмахеръ-Будде**, Тарас., 22.

Кіевское Окружное Артиллерійское Управление.

Банковая, 13.

Начальникъ артиллеріи г. л. Петръ Флегонт. **Путинцевъ**, Московск., 30; помощн. нач. артиллеріи г. м. Ал. Дм. **Сташевскій**, Александр., 27; правитель дѣлъ полк. Ив. Ник. **Щербина**, Анненк., 31; старшіе адъютанты: полк. Ал. Мих. **Лаймингъ**, Унвер. кругл., 13; подполк. Мих. Ив. **Мерцаловъ**, Левашев., 22; подполк. Викт. Ив. **Давидовичъ**, М.-Благов., 69; подполк. Мих. Як. **Яновскій**, М.-Благ., 106; помощники старш. адъют. кан. Мих. Львов. **Узембло**, Лютер., 13; кап. Анаст. Вас. **Реймерсъ**, Кудрявск. Подв., 6; кап. Ник. Григ. **Шерминскій**, Левашев., 26; шт. кап. Милош. Стоян. **Марковичъ**, Никольск., 14; завѣд. бухгалтер. частью, к. с. Сем. Матв. **Березлевъ**, Кузнецн., 104; пом. бухгалтер, тт. с. Ник. Вад. **Медвѣдевъ**, Софрон. пр., 5; штабъ-офицеры, осматрив. оружіе въ войскахъ округа, полк. Ал-ндръ Каленик. **Можай-Можаровскій** Б.-Владим., 13; полк. Бор. Ник. **Флейшеръ** Б.-Владим., 7.

Учебный Артиллерійскій Полигонъ.

И. д. начальника Кіев. учебнаго артил. полиг. подполк. Вяч. Дан. **Костинъ**, гост. Франція, 42; помощникъ нач. полиг. кап. Ал-ндръ Григ. **Шерминскій**, Анненк., 29.

Кіевскій Артиллерійскій складъ.

Печерскъ, Милліонная, 8. Телефонъ, 233.

Начальникъ склада г. м. Дм. Пет. **Меньшовъ**, Институт., 8; помощн. начал. склада: полк. Валент. Ив. **Фабръ**, Московск., 40; начал. отдѣла огнестр. прип., подполк. Митр. Фед. **Яндроловскій**, Москов., 30; нач. отд. артил. кап. Пав. Пет. **Варловъ**, Екатеринія, 8; нач. отд. руч. оруж. кап. Ал-ндръ Иринарх. **Замятинъ**, Печер. Крестов. пр., 1; завѣдыв. ком. инж. чин. скл. шт.-кап. Ал-ндръ Капит. **Ряполовъ**, Б.-Шияновск., 8; завѣд. лаборат. мастер. шт.-кап. Вл. Аппол. **Раунетъ**, Зибринецъ, при отд. огн. прип. № 14; старшій врачъ к. с. Ив. Степ. **Кильдюшевскій**, Москов., 5; правит. канц. н. с. Троф. Степ. **Коваленко**, Печ. Милліон., 8.

Кіевскій Арсеналь.

Московская, 4.

Начал. арсенала г. м. Ник. Андр. **Блажовскій**, Никольск., 16; пом. нач. арсен.: г. м. Мих. Дан. **Гедеоновъ**, Екатерин., 19; полк. Ив. Исид. **Коноваловъ**, Никольск., 8; членъ хозяйственнаго комитета подполк. Вас. Ал. **Кавуринъ**, Московск., 5; начальники мастерскихъ: полк. Сем. Як. **Нарушевичъ**, Никольск., 12; кап. Стеф. Ив. **Костиевичъ**, Крестовый пр., 6; кап. Серг. Варф. **Лейбинъ**, Крестовый пр., 6; шт. кап. Андр. Ив. **Дегтяревъ**, Московск., 5; пор. Мих. Львов. **Ждановичъ**, Милліон., 9; помощники начал. мастерскихъ: шт. кап. Серг. Авд. **Суровцевъ**, Трехсвятит., 17; н. с. Ал. Афанас. **Герасимовъ**, Дмитр., 78; тт. с. Петръ Игнат. **Каллуновъ**, Моск. Башня, 6; начал. чертежной к. секр. Ник. Георг. **Рудольфъ**, Болсуновск., 30; правит. канцелярій н. с. Ник. Григ. **Данилевскій**, Никольск., 12; содержатели имущества: н. с. Арк. Ал-нд. **Вилькекъ**, Московск., 16; к. а. Серг. Ник. **Константиновъ**, Бутышевъ пр., 14; тт. с. Фед. Симон. **Пипенко**, Никольск. пр., 7; помощн. содержателей имущества г. с. Кононъ Созонтов. **Фещенко**, Московск., 18; бухгалтеры: н. с. Фед. Ник. **Протопоповъ**, Моск. Башня, 6; тт. с. Оскаръ Ив. **Пюль**, Моск. Башня, 6; помощники бухгалтеровъ: к. секр. Прок. Макс. **Кирилюкъ**, Печерск., 10; к. р. Ал-ндръ Григ. **Ко-**

г. Кіевъ.

пестыинскій, Екатерин., 5; казначей н. с. Никита **Ив. Анисимовъ**, Моск. Башня, 6; смотрит. зданій к. секр. Вас. Петр. **Трофимовъ**, Моск. Башня, 6; механикъ шт. кап. Ал. **Ив. Дехтяревъ**, Милліон., 9; старшіе класные технические мастера: старшіе: к. а. **Ив. Дороф. Кругловъ**, Моск. Башня, 6; к. секр. Ник. Ильичъ **Николаевъ**, М.-Благов., 6; Мих. Герас. **Гетинъ**, Ипсилант. пр., 5; младшіе: тт. с. **Ив. Игнат. Недзельскій**, Бутышевъ пр., 19; г. с. **Юрій Сем. Добрицкій**, Ипсилант. пр., 5; к. секр. Петръ Адольф. **Демме**, Ипсилант. пр., 5; старшій врачъ к. с. Ал.-нд. Дм. **Модестовъ**, Левашев., 15.

Оружное Инженерное Управление.

Никольская № 2а; телефонъ 239.

Начальникъ инженеровъ г. л. Конст. Фед. **Холостовъ**, Никольск., 3; помощн. нач. инженер. г. м. Ал.-ндръ Ник. **Колосовъ**, Банк., 4; штабъ-офицеры для особыхъ поручен.: полк. Пав. Вас. **Голубятниковъ**, Никольск., 3; полк. Ал.-ндръ **Ив. Рулле**, Михайлов., 22; полк. **Илья Андр. Крестинскій**, Никольск., 3; состоящ. въ распор. главн. инж. управ. полк. Пав. Мих. **Калининъ**, Никол. пл., оттель Бристолю, кв. 27; завѣдыв. чертежн. полк. Ал.-ѣй Вас. **Желтухинъ**, Левашев., 38; оберъ-офицеры для повѣрки смѣтъ и отчет.: кап. Викт. Бор. **Флейшеръ** Гоголев., 10; кап. Ник. Вас. **Марковъ**, Левандов., 12; шт.-кап. Пав. Сав. **Гвоздецкій**, Рѣзницк., 6; старш. адъют. шт.-кап. Маркъ Пав. **Шиманскій**, Никольск., 3; дѣлопронзв. по хоз. ч. с. с. Фед. Евдок. **Сорочинскій**, Никольск., 12; завѣд. бухгалт. ч. н. с. **Ив. Ив. Богдановъ**, Б.-Кудряв., 28; столонач. хоз. ч. тт. с. **Евд. Ант. Морозовъ**, Ломаков., 4; столон. строит. ч. тт. с. **Мих. Троф. Соколенко**, Волошск., 10; завѣд. окружн. инженери. складомъ н. с. Фед. Ефр. **Коляда**, Леванд., 6;

Управление Кіевской военно-топографической съемки.

Виб.-Бульваръ 36; телефонъ 2539.

Начальникъ съемки (вакансія); помощн. нач. съемки Ник. Вас. **Кубанцовъ**, Б.-Кудряв., 41; секретарь управленія к. с. Ферд. Влад. **Матушевскій**, М.-Благов., 98; начальники отдѣленія: подполк. Ник. Пав. **Махаевъ**; М.-Благов., 92; подполк. Ал.-ндр. Петр. **Красовскій**, Упр. съемки подполк. Адольфъ Мих. **Цейзинъ**, Шулявка, 3 д. линія; кап. Серг. Ал.-ѣв. **Квановъ**, Упр. съемки кап. **Вл.-миръ** Мих. **Савицкій**, М.-Благовѣщ., 92; к. с. Мечис. **Игнат. Яснискій**, М.-Благов., 92; прозвод. картограф. работъ к. с. Стан. Маркел. **Готць**, Скобелевск., 3; к. с. **Ив. Вас. Батюшовъ**, Борич. токь, 22; к. с. Пав. Григ. **Богдановъ**, Нестеровск., 5; кап. Ник. Сем. **Карповъ**, Жилиевск., 60; кап. Эдуардъ **Ив. Мурицькъ**, Шулявка 3 д. линія.

Окружное Интендантское Управление.

Банковая, 13; телефонъ 312.

Врем. н. д. окружнаго интенданта, г. м. Евг. Ник. **Лебедевъ**, Нестеров., 32; помощн. окружнаго интенданта полк. Ал.-ндръ **Як. Якимовичъ**, Москов., 5; начальники отдѣленій: кап. Евг. Ипполит. **Комарницкій**, Андр. сп., 13; полк. Вяч. Ал.-ндр. **Кржимовскій**, Дмитріев., 14; подполк. Гавр. Макс. **Макаровскій**, Бассейн., 56; к. а. **Ив. Ив. Жилинскій**, Н.-Бухтѣев. 8; секретарь кап. **Іуліанъ Степ. Пѣхъ**, Вознес. сп., 19; казначей к. с. **Мих. Дмит. Федоровскій**, Б.-Шіянов., 21; штабъ и оберъ-офиц. и чиновники для особыхъ порученій: с. с. **Мих. Мих. Нопытовскій**; подполк. Валент. Ант. **Кари**, Нестер., 21; подполк. **Ив. Степ. Значковскій**, Безаков., 8; н. с. Ник. **Ив. Фонъ-Клугенъ**, Кузнечи., 32; к. а. **Евг. Евг. Черняевъ**, Нагорн., 2; подполк. Вас. Карл. **Андерсонъ**, Тимофѣев., 36; шт.-кап. **Іос. Ин. Гладкевичъ**, Иванов., 39; шт.-кап. **Як. Юліан. Нечаевъ**, Александр., 41; шт. ротм. **Серг. Ив. Чечеть**, Жилиевск., 101; Подполк. **Дм. Ив. Годзѣмбо-Высоцкій**, Кудрявск., пр. 10;

Техники: к. а. Ник. Ив. **Ильинскій**, Фундукл., 34; н. с. Ал-ндръ Ив. **Тихоновъ**, Рогнѣд., 4; старшіе столоначальники: к. с. Вл-миръ Іосиф. **Лучинскій**, Караваев., 60; к. с. Конст. Серг. **Васильевъ**, Банк., 3; Бухгалтеры: к. с. Леонидъ Павл. **Кирдановскій**, Университ. сп., 5; с. с. Серг. Ив. **Хоринскій**, Львов., 796; н. с. Ал-ндръ Ник. **Дробинскій**, Львов., 55; н. с. Вячесл. Ник. **Таравиновъ**, Трехсвят., 6; к. а. Евг. Федот. **Братковскій**, Театр., 1; н. с. Никан. Ив. **Новоборскій**, Макар., 3—14; столонач.: к. с. Ив. Евдок. **Надѣинъ**, Жилян., 72; н. с. Анат. Ал-ндр. **Моссаковский**, Б.-Васильк., 34; к. а. Григ. Вас. **Литвиновъ**, М.-Житом., 20; в. с. Іосифъ Петр. **Завиновскій**, Ека-тер., 12; к. а. Фавстъ Іосиф. **Хиневичъ-Васьковский**; д. пос. Ирпень к. а. Вас. Сав. **Мизерницкій**, Волоск., 4; к. секр. Ник. Мих. **Черняховскій**, В.-Кудр., 23; н. с. Як. Ант. **Венгрженевскій**, Рыбальск., 19; кап. Петръ Егор. **Виноградовъ**, Влад.-Лыбед., 8; к. а. Вл-миръ Як. **Прохоренко**, Скобел., 5; н. с. Мих. Демент. **Макаренко**, Церковн., 22; шт.-кап. Ал-ндръ Андр. **Якубъ**, Московск., 5; кап. Евг. Максимил. **Трояновскій**, Гогол., 17; подполк. Вацлавъ Леопольд. **Климовскій** М.-Владим., 50; помощн. секретаря: к. секр. Ник. Сав. **Назаренко**, Виноградн. 7; к. секр. Ант. Давид. **Волошинъ**, Московск., 5; журналистъ, шт.-кап. Исид. Ив. **Чемерницкій**, Фундукл., 48; помощники бухгалтера: к. а. Евг. Ив. **Дорошковичъ**, Щековиц., 14; н. с. Мих. Евдок. **Надѣинъ**, Караваевск., 35; тт. с. Вл-миръ Григ. **Католиковъ**, гост. Пале-Рояль, 22; к. р. Андрон. Фед. **Писнячевскій**, Гончарн. пр., 8; к. а. Вас. Ив. **Ирмица**, гост. Пале-Рояль, 58; к. р. Ал-ндръ Косъм. **Павленко**, Волоск., 19; шт.-кап. Афан. Емел. **Бабченко**, В.-Васильк., 116; помощники столоначальника: к. а. Францискъ Ив. **Пеллингерь**; поруч. Степ. Иппол. **Марциновскій**, Кузнеч. 49; к. р. Ник. Лаврент. **Лысовъ**, Воздвиж., 17; к. р. Бор. Гуговичъ **Модль**, Святошино, 54; шт.-кап. Викт. Евг. **Гезе**, Трехсвятит., 9; тт. с. Никита Арт. **Брага**, Дмитриевск., 19; к. р. Леонидъ Петр. **Ковчеговъ**, Лукьян. пр., 32; к. секр. Петръ Евстиг. **Крыловъ**, Михайлов. пр., 3—16; к. а. Вл-миръ Ив. **Толмачевъ**, Милліон., 14; к. а. Ник. Мих. **Лященко**, Святошино, 340; к. а. Григ. Ник. **Васильевъ**, Институт., 11; н. ч. Евг. Панфил. **Лѣсуновъ**, Никол. слоб.; к. р. Вл-миръ Степ. **Гринѣвскій**, Дикая ул., 5; к. секр. Вл-миръ Ив. **Роговцовъ**, Наб.-Крещат., 31; н. ч. Ив. Вас. **Лихияковичъ**, Иванов., 76; к. а. Венед. Кириак. **Синьковъ**; к. р. Ник. Ант. **Кульчицкій**, Дмитриев., 16; Чиновники для усиленія. к. с. Фед. Мих. **Романовъ**, Михайлов., 24; н. ч. Ник. Григ. **Андрѣвскій**, Бассейн., 9; н. ч. Конст. Мих. **Стельмаховскій**, Влад.-Лыбед., 2; к. секр. Пав. Ив. **Ласманъ**, Борщаговск., 40; к. р. Плат. Хрис. **Сохачъ**, Константиновск., 45.

Кіевскій Интенданскій вещевоу складъ.

Никольская, 15.

Главный смотрит. подполк. Ник. Евграф. **Крутень**, Виноградн., 18; Смотрители магазиновъ: к. с. Ник. Ник. **Бибиковъ**, Рыбальск., 6; к. с. Мих. Андр. **Юшковъ**, Московск., 15; к. с. Мих. Степ. **Ленчевскій**, Кирилоск., 83; к. с. Іос. Пав. **Радзівовскій**, Московск., 32; н. с. Леон. Ал-ндр. **Осташкевичъ**, Левашевск., 17; н. с. Ник. Платон. **Крицкій**, уг. Полицейск. и Предисл., 1; н. с. Ив. Львов. **Левчукъ**, М.-Никольск. пр., 5; шт. кап. Ник. Фед. **Андреевъ**, Левандовск., 3; к. секр. Леон. Гавр. **Феофантовъ**, Интендантск. пр., 3; г. с. Ив. Степ. **Коваленко**, Московск., 40; Об.-офиц. подп. Вл-миръ Христ. **Лехтъ**, Крестов. пр., 3. Чи-ки для поруч. 8 кл.: к. с. Вас. Мак. **Прилуцкій**, Звѣринецъ Караваев. дача, 8; к. секр. Дм. Авдѣев. **Козловскій**, Рыбальская, 12; 9 класса: шт. кап. Ник. Вас. **Нейкирхъ**, Прозоровская, 2; к. р. Гр. Оттар. **Тарханъ-Моуравовъ**, Бутышевъ пр., 17. Письмовод. к. а. Дм. Ник. **Фишманъ**, Рыбальск., 19. Пом. письменовод.: к. а. Пет. Еліаз. **Луинъ**, Милліонная 7; к. р. Ал-ндръ Людв. **Штегманъ**, М.-Шиянов. ул., 3; Бухгалтеръ к. секр. Монс. Макар. **Стасюкъ**, Московск., 29. Помощ. бухгалтера: н. с. Ник. Аким. **Сваринъ**, Левандовск., 3; к. р. Петръ Гр. **Мостицкій**, Божунов., 16. Нач. команды подполк. Ник. Петр. **Гребеновскій**, Троицкій пр., 3.

Кіевская военная мукомольня.

Протасовъ Яръ.

Завѣдывающій Кіевской военной мукомольней Подполк. Ал-дръ Юрьев. **Свиньинъ**; помощникъ завѣд. воен. муком. кап. Ал-дръ Ал-др. **Ивановъ**, оба при воен. мукомольнѣ.

Кіевская обмундировальная мастерская.

Цитадель № 12.

И. д. Завѣдывающаго мастерской подполк. Евг. Вл-мир. **Кандаки**, Цитадель, 12. Помощ. кап. Ник. Вас. **Василенко**, Бутыч. пр., 23. И. д. смотрит. склада при маст. подполк. Ник. Ник. **Вишневецкій**, Рѣзницк., 11.

Кіевское окружное военно-санитарное управление.

Банковая, 13.

Окружн. военно-санитар. инспекторъ т. с. Мих. Θεод. **Вознесенскій**, Липскій проулокъ. 1. Помощникъ его д. с. с. Θεод. Θεодос. **Яницкій**, Львовск., 42. Окружный окулистъ с. с. Евг. Ив. **Тарновскій**, Трехсвятит., 16. Старшій дѣлопроизводит. с. с. Θεод. Никиф. **Варлаховскій**, Безак. 10. Дѣлопроизводит.; к. с. Арк. Арк. **Можайкинъ**, Караваяев., 41; к. с. Евг. Альберт. **Печицкій**, Лаботор., 19. Врачи для командировки: с. с. Ник. Констан. **Нееловъ**, уг. Институтск. и Садовой, 13; н. с. Ник. Юліан. **Паньковскій**, Театр., 1. Бухгалтеръ тт. с. Мих. Кар. **Протеницкій**, Нестер., 18. Классный фельдшеръ к. секр. Ив. Ефим. **Ивановъ**, Бульонск., 34.

Кіевскій Военный Госпиталь.

Госпитальная, 24.

Начальникъ Госпиталя, г.-м. Мих. Мих. **Яковлевъ**, Б.-Подвалы, 8. Смотритель Госпиталя, полк. Вас. Андр. **Венгрженевскій**, Госпиталь. Завѣд. командой, кап. Вл-миръ Вас. **Гвоздицкій**, Госпиталь; главный врачъ д. с. с. Мих. Фед. **Миловидовъ**, зд. воен. фельдшер. шк.; консультанты: с. с. Мартинъ Андрон. **Галинъ**, М.-Благов., 42/13; с. с. Вл-миръ Фед. **Бушувъ**, Кузнеч., 15; завѣд. отд. душ. бол. с. с. Серг. Фед. **Максимовъ**, Владим., 99; завѣд. клин. уш. и горл. бол. к. с. Ник. Пав. **Трофимовъ**, Назар., 21; стар. ордин.: к. с. Вас. Конст. **Боровскій**, Кузнеч., 15; к. с. Вас. Фед. **Демичъ**, Леванов., 3; к. с. Пав. Герман. **Поперъ**, М.-Благов., 40; мл. ординаторы псих. отд. с. с. Мих. Фед. **Колесниковъ**, Владим., 99; с. с. Петръ Вас. **Петровскій**, Левашов., 36; мл. ордин.: к. а. Бор. Мих. **Златоверховниковъ**, Рыльск. пр., 3; н. с. Фед. Данил. **Кондратьевъ**, Лютеран., 28; к. с. Всев. Петр. **Гармашевъ**, Б.-Васильк., 32; н. с. Пав. Павл. **Юдинъ**, Б.-Васильк., 72; н. с. Конст. Степ. **Долговъ**, Институт., 5; н. с. Петръ Вл-мир. **Морозовъ**, Биб.-Бульваръ, 36; н. с. Арсен. Апол. **Воробьевъ**, Прозоровск., 28; клинич. профес. д. с. с. Серг. Ив. **Чирьевъ**, Банк., 4; завѣд. клин. суд.-мед. отд. д. с. с. Ник. Ал-др. **Оболонскій**, Биб.-Бульваръ, 36; завѣд. клин. хирур. отд. Ник. Маркіан. **Волковичъ**, Тарасовск., 19; завѣд. клин. терап. отд. с. с. Конрадъ Эдуар. **Вагнеръ**, Б.-Кудряв., 25; завѣд. дерм. клин. отд. д. с. с. Серг. Петр. **Томашевскій**, Михайловск., 35; упр. ант. к. с. Ник. Андр. **Чернышъ**, Б.-Васильков., 120; бухг. ант. к. а. Пав. Ник. **Зубаревъ**, Гост. Пале-Рояль; рецентариусъ ант. н. с. Ив. Филип. **Слинько**, Лыб.-Владим., 15; лаборантъ ант. к. а. Ипп. Вл-мир. **Ковалевскій**, Владим.-Лыб., 16; коммисары к. а. Акимъ Дан. **Миняйло**, Госпиталь, тт. с. Сем. Петр. **Безчастный**, Госпиталь; к. а. Тер. Вас. **Святенко**, Москов., 35; смотрит. отд. душ. бол. н. с. Конст. Прокоф. **Тарасовъ**; пом. см.

тт. с. Тим. Петр. **Наливайко**, Госпиталь; бухгалтеръ н. с. Мих. Ефим, **Ивановъ**, Шулявка, дачн. линия, 3; священникъ прот. Исм. Иоан. **Коверинскій**, зд. воен. фельд. шк.

Кіевскій военно-аптечный магазинъ.

Нѣмецко-Бухтѣвская, 28.

И. д. управ. магаз. к. с. Ал-ндр. Эдуард. **Печеновъ**, старш. фарм. к. с. Вл-миръ Дм. **Никольскій**, оба при магазинѣ; бухг. к. с. Ив. Ив. **Грбовскій**, Владим.-Лыб, 4; младшій фармац. тт. с. Георг. Вас. **Шайловъ**, М.-Шиянов., 11; мл. фарм. тт. с. Адамъ Юсифъ. **Лабуць**, Телегр. пр., 5; рецепт. к. а. Вас. Игн. **Подервянскій**, Крестов. пр., 5; класн. фельдш.; к. секр. Вас. Игн. **Филипповъ**, Звѣринецъ, Св.-Троицк., 12; к. секр. Георг. Аникит. **Скрипчукъ**, Звѣринецъ, Печерск., 9; к. секр. Георг. Петр. **Безчастный**, Предиславинск., 33.

Кіевское Окружное Военно-Ветеринарное Управление.

Университетская Круглая, 13.

Окружной Военно-Ветеринарный Инспекторъ т. с. Ал-ѣй Косъмичъ **Логгиновъ**, Безак., 18; дѣлопроизводитель к. с. Андр. Як. **Фальчевскій**, Б.-Васильков., 86. *Ветеринарные врачи для командировокъ:* н. с. Ал-ндръ Юсифъ. **Занкинъ**, Дѣловая, 22; к. а. Ал-ндръ Степ. **Луцниковъ**, Центральная гост., 6; к. а. Петръ Мих. **Сатурновъ**, Дѣловая, 22; н. ч. Ник. Ив. **Ноготковъ**.

Кіевскій Военный Соборъ.

Печерскъ, Никольская, 13.

Настоятель протоіер. Вас. Ник. **Румянцевъ**, Никольск., 65; протоіер. Мих. Ал-ндр. **Сорокинъ**, Никольск., 6; протоіер. Вас. Ал-ѣв. **Предтечевскій**, Бутыш. пр., 11; діаконы: Кодр. Троф. **Селецкій**, Суворовск., 16, Феод. Серг. **Остриковъ**, Левандовск., ¹⁵/₈, Ал-ндр. Ант. **Ткаченко**, Эспланад. пр., 9.

Кіевскій Военно-Окружной Судъ.

Б.-Владимірская, 56.

Предсѣдатель г.-л. Аркадій Ник. **Волковъ**, Стрѣлецкая 1-6. Военные судьи: г.-м. Вас. Конст. **Пенкинъ**, Б.-Владим., 77; г.-м. Викт. Альберт. **Бергеръ**, Ник.-Ботан., 10; г.-м. Ник. Ал-ѣв. **Антоновъ**, Б.-Житом., 13; г.-м. Ал-ндръ Андр. **Гречко**, Кузнечи., 23; г.-м. Стеф. Сигизм. **Мокульскій**, Банков., 8; г.-м. Вл-миръ Евграф. **Игнатовичъ**, Святосл., 19. Секретарь с. с. Евг. Вас. **Котовъ**, Б.-Владим., 56. Военные слѣдователи: полк. Петръ Станисл. **Радзишевскій**, М.-Благов., 111; полк. Ал-ндръ Вильг. фонъ-**Ремеръ** Тарасов., 19; подполк. Ник. Мих. **Новицкій**, г. Умань.

Прокурорскій надзоръ Кіевского Военно-Окружного Суда.

Б.-Владимірская, 56.

Военный Прокуроръ г.-л. Мих. Ив. **Костенко**, Михайлов., 11; Помощники Воен. Прокур.: полк. Левъ Ал-ндр. **Измайловъ**, М.-Благов., 31; Вл-миръ Ив. **Лазаревъ**, М.-Благовѣщ., 112; подполк. Инок. Серг. **Дамаскинъ**, М.-Владимір., 28; подполк. Бор. Мих. **Ивановъ**, М.-Благовѣщ., 81; подполк. Мих. Дм. **Безбородинъ**, Пушк., 2; подполк. Ник. Ник. **Макаревскій**, М.-Благов., 112; подполк. Валер. Ник. **Чирковъ**, Львовск., 14; кап. Конст. Ал-ндр. **Егоровъ**, М.-Подв., 15; Секретарь Воен. Прокур. н. с. Андр. Мих. **Щуцкій**, Б.-Владим., 56; И. д. пом. секрет. к. р. Андрианъ Флав.

г. Кієвъ.

Кретчмеръ, Дмитріевск., 102; Кандидаты на военно-суд. дол. капит. Георг. Ал-ндр. **Ясногурскій**, капит. Леон. Григор. **Сорочинскій**, Никольск., 12; Прикомандированные къ надзору: кап. Конст. Фелиц. **Дубовинъ**, М.-Владим., 45; кап. Мих. Ник. **Сиверсъ**, Назарьев., 17; пор. Евг. Мих. **Фабрицусъ**, гост. Гладыюка; шт.-кап. Ник. Ив. **Добровольскій**, Дѣловая, 12; прап. Конст. Вас. **Янышевъ**.

Кіевскій Крѣпостной Штабъ.

Цитадель, 20.

Кіевскій комендантъ г.-м. Петръ Вл-мір. **Медеръ**, Цитадель, 24; Начальникъ Штаба подполк. Ив. Ив. **Жигулинъ**, Цитадель, 17. Шт.-офицеръ при коменд. подполк. Конст. Людвиг. **Бимманъ**, Аненк., 33. Комендантскіе адъютанты: Ротм. Ник. Ник. **Мерилингъ**, Терещенк., 11; кап. Святосл. Флор. **Флоріанскій**, Нестер., 4; кап. Ал-ндръ Осип. **Оллякъ**, Цитадель, 20; кап. Дм. Сем. **Синявскій**, Цитадель, 10.

Кіевское Крѣпостное Инженерное Управление.

Никольская, 3.

Начальникъ Управленія г.-м. Ал-ндръ Кирил. **Орловъ**, Никольск., 3; Штабъ-офиц. управленія подполк. Серг. Георг. **Смирновъ**, Никольск., 3; Оберъ-офицеры управленія: кап. Ник. Ник. **Надеждинскій**, Цитадель; кап. Вл-міръ Вл-мір. **Марковъ**, Никольск., 3; кап. Вл-міръ Пав. **Пещанскій**, Левашев., 15; кап. Петръ Петр. **Насьяндеръ**, Цитадель; пор. Вяч. Ромуал. **Былинскій**, Б.-Кудряв., 10; Дѣлопроизвод. в. с. Мих. Степ. **Переяславскій**, Московск., 29; тт. с. Ал-ѣй Ал-ндр. **Коробовъ**, Никольск., 3.

Управление Кіевской Мѣстной Бригады.

Банковая, 9.

Начальникъ бригады, г.-л. Мих. Авдр. **Туркуль**. Дежурный штабъ-офицеръ—Вакансія; Старшіе адъютанты: кап. Дм. Аф. **Снетенчукъ**, шт.-кап. Ал-ндръ Ал-ндр. **Добржанскій**.

Управление Коменданта ст. Кієвъ.

Вокзаль ст. Кієвъ.

Комендантъ ст. Кієва полк. Іос. Адр. **Савичъ**, ст. Кієвъ; Офицеры для поруч. шт.-кап. Серг. Пав. **Христичъ**, Рейтар., 36; шт.-кап. Георг. Дм. **Леденевъ**, Тимоф., 4; кап. Вяч. Ант. **Балицкій**, н. нац. гост.; Зав. Кієв. прод. пункт. шт.-кап. **Ковальскій**, Фундукл., 50.

3-й Полевой жандармскій эскадронъ.

Московская, 24. Канцелярія Бутышевъ пр., 23. Тел. № 217.

Командиръ эскадрона подполк. Левъ Петр. **Карякинъ**, Леванд., 6/1; Младшіе офицеры: ротм. Георг. Орест. **Соколовскій**, Богоутовск., 21; шт.-ротм. Анат. Ил. **Левицкій**, Никольская, 16; шт.-ротм. Ник. Ник. **Графъ О'Руркъ**, Липскій пр., 1; Адъютантъ эскадр. шт.-ротм. Пав. Фед. **Соловьевъ**, Никольск., 12.

Кіевское Губернское Жандармское Управление.

Львовская, 10.

Начальникъ управленія г. м. Конст. Харит. **Леонтьевъ**, Львов., 10, помощникъ н-ка управл. подполк. Анат. Карп. **Гладышевскій**, Назарьев., 17;

адъютантъ управления пор. Теоф. Пав. **Евецкій**, Б.-Кудряв., 14; помощники и-ка управления въ г. Кіевѣ: подполк. Серг. Короват. **Латухинъ**, Б.-Дорогож., 8; подполк. Ал-ндръ Ал-ндров. **Ивановъ**, Трехсвятит., 21; подполк. Пав. Ал-ндров. **Ивановъ**, Трехсвятит., 21; въ Черкасскомъ уѣздѣ полк. Анд. Фед. **Степановъ**, г. Черкассы; въ Уманскомъ уѣздѣ ротм. Георг. Вас. **Васильевъ**, г. Умань; въ Бердичевскомъ уѣздѣ рот. Вл-миръ Федик. **Кринскій**, г. Бердичевъ; прикомандированные къ управленію: г. м. Евг. Пав. **Потоцкій**, Гогол., 26; подполк. Ник. Ник. **Кулябно**, Михайлов., 19; подполк. Мих. Як. **Бѣлевцевъ**, Андреев, сн., 38; ротм. Вят. Викт. **Троцкій-Сенютовичъ**, Караваяев., 27; ротм. Петръ Тит. **Самохваловъ** (онъ же Грѣшницынъ), В.-Подвальн., 29; шт.-ротм. Вл-іръ Всев. **Макаровъ**, Львов., 35; пор. Конст. Константин. **Ширмо-Щербинскій**, Бибиц.-Бульв., 28; И-къ Кіев. крѣп. жанд. команды подполк. Ал-ндръ Пав. **Юденичъ**, Цитадель, 16; н. об. секретаря управл. т. с. Як. Фед. **Линчевскій**, Львов., 68.

Кіевское Жандармское Полицейское Управление ж. д.

ст. Кіевъ I пассаж.

Начальникъ управления полк. Ал-ндръ Антон. **Левандовскій**, Нестер., 31; адъютантъ управления пор. Ник. Ал-ндр. **Шпейеръ**, ст. Кіевъ I пассаж.; начальники отдѣленій: Кіевского: подполк. Федоръ Ник. **Оже-Дераннуръ**, М.-Благовѣщ., 57; Коростеньскаго подполк. Дм. Вл-мир. **Мержановъ**, М. Владим., 45; Казатинскаго подполк. Петръ Анемпод. **Глаголевъ**, ст. Казатинъ Ю. З. ж. д.; Фастовскаго подполк. Бор. Павл. **Чуриловъ**, ст. Бѣлая Церковь Ю. З. ж. д.; Бердичевскаго подполк. Солом. Фед. **Шебановъ**, ст. Бердичевъ Ю. З. ж. д.; пом. начальника Кіевск. отдѣл. подполк. Пав. Вас. **Гузь**, ст. Кіевъ I пассаж.

Днѣпр. Отдѣленіе Московско-Кіевск. Жандармскаго Полицейск. Управления жел. дор.

Ст. Кіевъ I.

Начальникъ отдѣленія подполк. Мих. Петр. **Антоновъ**, М.-Благов., 32;

Кіевская Конвойная Команда.

Караваяевская, 63.

Начальникъ команды подполк. Андр. Ерміевичъ **Рыдинъ**, уголь Паньк. и Караваяев., 1, телеф. 2353; помощники: шт. капит. Вл-миръ Павл. **Пашенко**, Паньковск., 23; пор. Бронисл. Алонзів. **Петкевичъ**, Жиланская, 89-а.

Кіевскій № I продовольственный магазинъ.

Протасовъ Яръ.

Смотритель магазина шт. капит. Ник. Вас. **Хитро**, Прот. Яръ, (Кіевск. воен. мукомольня).

Кіевскій Особый продовольственный магазинъ.

Протасовъ Яръ.

Смотритель магазина и. с. Конст. Апт. **Массаковскій**, Прот. Яръ, особ. продовольств. магаз.

Штабъ 9-го Армейскаго Корпуса.

Львовская, 12.

Командиръ корпуса г. л. Ал-ѣй Ал-ѣев **Мавриць**, Левашевск., 16-б; Начальникъ штаба г. м. Гр. Ефим. **Янушевскій**, Корпусн. врачъ д. с. с. Гавр. Петр. **Родионовъ**, В.-Владиміреск., 12; Штабъ-офицеръ для особыхъ порученій полк. Георг. Фед. **Одноглазовъ**, Рѣзницк., 9; Старшіе адъютанты: кап. Ник. Вл-мір. **Запольскій**, М.-Благовѣщен., 97; кап. Вячесл. Камил. **Ромишовскій**, М.-Благ., 19; старшій адъютантъ кап. Леонт. Вл-мір. **Вышняковъ** Дмитр., 65; корпусн. ветерин. к. с. Ник. Сифов. **Тавгиридзе**, М.-Благовѣщ., 61—63.

Управление Интенданта 9-го Армейскаго Корпуса.

Львовская, 12.

Корпусный интендантъ полк. военный инженеръ Петръ Ал-ндр. **Брандтъ**, Паньковск., 8; бухгалтеръ н. с. Митроф. Степан. **Рунскій**, ст. Буча; дѣлопроизв. к. а. Ив. Ал-ѣев. **Иванишинъ**, Тургеневск., 65.

Штабъ 9-й Кавалерійской дивизіи.

Михайл. пер., 23.

Начальникъ дивизіи г. л. Ник. Ал-ндр. **Сухомлиновъ**, Кр. универе., 5; команд. 2-й бригады г. м. Аппол. Ал-ндр. **Алымовъ**, Анненк., 28; начальн. штаба полк. Ник. Ив. **Араповъ**, Рейт. 25; ст. адъют. кап. Ник. Гр. **Семеновъ**, Тарасовск. 14; ст. адъют. шт. рот. Леон. Петр. **Родзянко**, В.-Подвальн., 14; дивизион. врачъ д. с. с. Моис. Артем. **Нестеровскій**, Тарасовск., 14.

4-й Тяжелый Артиллерійскій дивизионъ.

Московская, 26.

Ком. дивиз. полк. Ник. Юрьев. **Анофріевъ**, Звѣринецъ, Ломаков., 21. Пом. ком. див. подполк. Ив. Никиф. **Фалѣевъ**, Никольск., 9. Завѣд. хоз. подп. Вас. Петр. **Яцунинъ**, В.-Шіанов., 3. Команд.: 1-го бат. кап. Ал-ндръ Петр. **Орловъ**, Аносос., 8. 2-го бат. кап. Валер. Вл-мір. **Колпаковъ**, Москов., 9; 3-го бат. кап. Мих. Ник. **Янушевскій**, уг. Моск. и Крест. пр. 19. Адъют. пор. Ал-ндръ Феокт. **Детюкъ**, Крестов. пр., 8. Команд. 4-го бат. шт.-кап. Левъ Львов. **Илляшевичъ**, Рѣзницк., 9. Нач. ком. для службы при спец. тех. ср. шт.-кап. Леон. Ал-ндр. **Массаковскій**, Никольск., 16. Ст. оф. 1-го бат.: кап. Ал-ндр. Андр. **Калатць**, уг. Москов. и Крест. пр., 19; шт.-кап. Конст. Ив. **Пальской**, Бутышевъ пер., 19/16; шт.-кап. **Давыдовъ**, Н.-Бухтѣевск., 16; пор. **Родионовъ**, Н.-Бухтѣев., 16; ст. оф. 2-го бат. шт.-кап. Ив. Захар. **Портарескуль**, Крест. пр., 8; шт.-кап. Петръ Апполни. **Савинскій**, Львов., 14; пор. Петръ Ник. **Блажовскій**, Никольск., 16; мл. оф. 2-го бат.: подпор. Вл-міръ Ал-ндръ **Бариславскій**, В.-Житом., 13; пор. **Мясниковъ**, Н.-Бухтѣев., 16; ст. оф. 3-го бат.: шт.-кап. Мих. Ник. **Сухогинъ**, Михайл., пр., 17; шт.-кап. Петръ Іос. **Ласковскій**, Московск., 31; пор. Бор. Ал-ѣев. **ФонъГеригросъ**, Крест. пр., 4; мл. оф. 3-го бат.: пор. Гр. Мих. **Мацневичъ**, уг. Крест. пр., 8; пор. **Никитинъ**, Н.-Бухтѣев., 46. Ст. оф. ср. ком. поруч. Леон. Іос. **Клиппель**, М.-Подвал., 12. Мл. оф. ср. ком. подпор. Ник. Ал-ѣев. **Щегловъ**, Н.-Ботан., 25. Ст. врачъ к. с. Ал-ѣй Мих. **Городецкій**, Милліон., 20. Ст. вет. врачъ к. с. Евг. Ал-ндр. **Александровъ**, В.-Васильк., 64. казн. и кварт. тт. с. Маркель Теодор. **Чуленко**, Кловск., 3. Клас. тех. маст. в. секр. Вл-міръ Мих. **Александровъ**, Звѣринецъ Церковная 6. Дѣлопр. по арт. и войск. хозяйству к. сек. **Деминъ**, Н.-Бухтѣевск., 16. Кл. оберъ-фейерверк. г. с. Мих. Мих. **Маслениковъ**, Звѣринецъ Печерск., 6.

Штабъ 21-го Армейскаго корпуса.

Б.-Житомирская, 26.

Командиръ корпуса г.-л. Ал-ѣй Евграф. **Чуринъ**, Левашов., 3. Инспекторъ г.-л. Андр. Андр. **Голицынъ**, Лютер., 8. Начальникъ штаба г.-м. Ал-ндръ Генр. **Скерскій**, уг. Екатер. и Липск. пр., 14. Шт.-офиц. для особыхъ пор. при ш-бѣ полк. Бор. Ильичъ **Казановичъ**, М.-Благов., 91. Ст. адъютантъ шт.-кап. Фед. Ник. **Романовъ**, Липск. пр., 1. Ст. адъют. шт.-кап. Вас. Вас. **Гладишъ**, Б.-Дорогож., 5. Старш. адъют. инсект. артиллер. шт.-кап. Вл-миръ Вас. **Карповъ**, Б.-Подвалы., 29. Корпусный врачъ д. с. с. Ив. Генр. **Гене**, М.-Подв., 29.

Управл. Корп. Интенд. 21-го арм. корпуса.

Б.-Житомирская, 26.

Корпусный интендантъ г.-м. Евг. Ник. **Лебедевъ** Нестеровск., 32. Дѣлопр. шт.-кап. Мих. Як. **Васильевъ**, Б.-Житомир., 38. Бухгалтеръ в. с. Ал-ѣй Ник. **Добровольскій**, Ст. Буча Ю З. ж. д.

Штабъ 33-й пѣх. дивизіи.

Б.-Владимирская, 82.

Начальникъ дивизіи г.-л. Ал-ѣй Ал-ндр. **Зегеловъ**, Терещенк., 13. Командиры 1-й бриг. г.-м. Ив. Егор. **Бычинскій**, площ. Богдана Хмѣльницкаго 5; 2-й бриг. г.-м. Ник. Вас. **Бѣловъ**, Левашовск., 15; 33-й артил. бр. г.-м. Петръ Ал-ндр. **Деревицкій**, Львов., 31. Начальникъ Штаба полк. Мих. Ераст. **Мельгуновъ**, Георг. пр. 5. Ст. адъют.: кап. Ник. Евсеев. **Щепетовъ**, Прорѣзн., 30. кап. Вл-миръ Пет. **Мазюкевичъ**, Б.-Владим., 82; шт.-кап. Дм. Вл-мир. **Смирновъ**, Б.-Кудрявск., 5. Дивизионный врачъ с. с. Фед. Андр. **Басанкинъ**, Нестеровск. пр., 2.

129-й пѣх. Бессарабскій ЕГО ИМПЕРАТОРСКАГО ВЫСОЧЕСТВА ВЕЛИКАГО КНЯЗЯ МИХАИЛА АЛЕКСАНДРОВИЧА полкъ.

Львовская, 24. Телеф. 221.

Командиръ полка полк. Андр. Андр. **Калюжный**, Львовск., 42. подполковники: Ник. Ив. **Витвицкій**, Львовск., 42. Доримедонтъ Ив. **Тарановъ**, Кирил., 47. Ник. Мир. **Найденковъ**, Кудрявск., 10. Витольдъ Фердин. **Отоцкий**, Бессарабка, 5. Юс.-Ив. Густав. **Скорупскій**, Овручская, 6. Ник. Дм. **Гусаревичъ**, М.-Дорогож., 13. Стан. Адам. **Бѣсядовскій**, Богоутовск., 13. капитаны: Дм. Дм. **Кутеповъ**, Стрѣленск., 17. Юс. Вацл. **Вольскій**, Пуца-Водница, Ник. Мих. **Тарановъ**, Б. Житом., 38. Юс. Адам. **Бѣсядовскій**, М. Дорогожицкая, 19. Вячесл.-Феликсъ Алф. **Янушевскій**, М. Владим. 49. Ник. Ник. **Лачиновъ**, Б. Дорогож. 16. Вас. Вас. **Балашевъ 1**, Нестер. пр., 13. Мих. Вас. **Балашевъ 2**, Кирил., 76. Ал-ндръ Мих. **Ганзенъ**, Львовск., 42. Ал-ѣй Ник. **Рудзевичъ**, Макарьев., 24. Валерій Юльян. **Кентршинскій**, Нестер. пр., 9. Левъ Ал-ндр. **Радковскій**, Стрѣлец., 6. Гавр. Клеофаст. **Дробыш-Дробышевскій**, Б. Дорогож., 80. Дм. Цезар. **Рогозинскій**, Львовск., 72. Вл-миръ Эдуард. **Левисъ**, Фундука, 72. Конст. Дм. **Русановъ**, Обсерват. пр., 12. штабсъ-капитаны: Як. Андр. **Шибинскій**, Кирил. 51. Ник. Ник. **Афанасьевъ**, Нестер. пр., 13. Ал-ндръ Викт. **Витковскій**, Дикая, 12. Иннок. Ив. **Тимошенко**, Дмитр. 77. Серг. Зах. **Оппоковъ**, Б. Дорогож. 86. Ал-ндръ Ник. **Яценко**, Фед. Гр. **Перепелица**, Вознес. сп., 11. Ник. Феликс. **Маньковскій**, Гоголевск., 36. Ник. Ант. **Данилевскій**, Глубочницк. пр., 11. Викт. Ал-ндр. **Ильинъ**, Ив. Павл. **Николаевъ**, Дикая, 10. Мих. Ив. **Де-Парма**, Дикая, 4.

Ал-ѣй Анат. **Ивановъ**, Б. Дорогож., 8. Ал-ндръ Фом. **Успенскій**, Московск., 1. Мих. Дм. **Барибаловъ**, Нестер. пр., 9. Косьма Игр. **Тимофеюкъ**, Львовск., 30. Валер. Степ. **Рѣдинъ**, Павловск. пр., 26. Фед. Георг. **Бражниковъ**, Ивановск., 65. Вл-міръ Ник. **Захаровъ**, Б. Дорогож. 86. поручики: Ал-ѣй Мих. **Юшковъ**, Кирилл., 51. Бор. Андр. **Латти**, Якубенскій пр., 3. Вл-міръ Павл. **Деркачевъ**, Оссіевск., 64. Ал-ндръ Вас. **Позницкій**, Б. Дорогож., 50. Ал-ндръ Петр. **Кавелинъ**, Моис. Исаак. **Николаевъ** Дмитріевск., 86. Плат. Степ. **Строгановъ**, Кирил., 46. Леон. Ег. **Копѣйкинъ**, Дикій пр., 10: Стан. Теофиловичъ **Шпаковскій**, Турген., 49. Ник. Мих. **Баташевъ**, М. Дорогож., 17. Евг. Зах. **Оппоновъ**, Фундукл., 51. Вл-міръ Як. **Дядюра**, Гогол., 21. Андрей Мих. **Вовкъ**, Подвальн. пр., 6. Мих. Ефим. **Кузнецовъ**, Дмитріевск., 82. Мих. Федор. **Бабичевъ**, Дикая, 8. Ант. Дем. **Ляховскій**, Монастырск., 4. Іос. Сяльв. **Чижевскій**, Фундукл., 51. Ал-ндръ Ефим. **Яковлевъ**, Б.-Кудр., 5. подпоручики: Ал-ндръ Степ. **Степановъ**, Кирил. 62. Андр. Мих. **Мернуловъ**, Овручск., 4. Викт. Ант. **Клоссовскій**, Глубочицк. пр., 11. Анат. Гр. **Барановскій**, Львовск., 46. Генр. Мих. **Скибинскій**, Виб.-Бульв. 57. Дм. Петр. **Соколовъ**, Львовск., 71. Ив. Ив. **Семилѣтовъ**, Кирил., 39. Андр. Іустин. **Гарнишевскій**, Львовск., 37. Серг. Ефрем. **Савичевъ**, Ивановск., 65. Серг. Ив. **Пушкаревъ**, Святославск., 12. Аввак. Максим., **Дубенскій**, Никольск.-Великорос. 11. Пав. Конст. **Левницкій**, Кирил., 38. Просперъ Владисл. Андр. **Топольницкій**, Кирил., 24. Ник. Ив. **Даленно**, Кирил. 62. Вл-міръ Леонт. **Нелидовъ**, Львовск. пл., 10. Іул. Сем. **Игнатовичъ**, Кудрявск., 8. Ив. Сем. **Мосьпанъ**, Кирил., 38. Пав. Сем. **Качаунъ**, Фундукл., 59. Конст. Петр. **Кондратовъ**, Кирил., 31. Ал-ндръ Дм. **Старицкій**, Кирил., 31.

130-й пѣх. Херсонскій ЕГО ИМПЕРАТОРСКАГО ВЫСОЧЕСТВА ВЕЛИКАГО КНЯЗЯ АНДРЕЯ ВЛАДИМИРОВИЧА полкъ.

Б.-Кудрявская, 11. Телефонъ 222.

Командиръ полка полк. Вас. Епифан. **Скляревскій**. Подполк.: Вас. Вас. **Воропаевъ**, Ник. Карп. **Горновскій**, Ал-ндръ Эдуард. **Александръ**, Ив. Ефим. **Яковлевъ**, Нилъ Павл. **Глухаревъ**, Мих. Феликс. **Маевскій**, Вячесл. Павл. **Зякинъ**. Кап.: Петръ Анис. **Булкинъ**, Гавр. Наум. **Братковъ**, Ал-ндръ Фед. **Юзвиевичъ**, Леон.-Густавъ Ант. **Лучицкій**, Дм. Фед. **Чиканчи**, Ив. Степ. **Жукъ**, Конст. Мих. **Фогель**, Серг. Андр. **Рычкаловъ**, Вл-міръ Онуфр. **Кудленко**, Евг. Триф. **Демьяновскій**, Вячесл. Игорьев. **Герасимовъ**, Мих. Ал-ндр. **Мачуговскій**, Ив. Ив. **Пальской**, Серг. Ив. **Жураховъ**, I-й Ал-ѣй Ив. **Жураховъ**, II-й Максимъ Матв. **Ворончукъ**, Георг. Тит. **Кіщенко**. Шт.-кап.: Григ. Ив. **Пироцкій**, Конст. Конст. **Скородзинскій**, Конст. Конст. **Бачевскій**, Ник. Ив. **Снѣгуровскій**, Мих. Ив. **Техановскій**, Леон. Андр. **Савицкій**, Іос. Ник. **Бялосукня**, Вас. Вас. **Митяевъ**, Анат. Ив. **Бычинскій**, Мих. Вячесл. **Сафоновъ**, Дм. Мих. **Наталичъ**, Ал-ндръ Викт. **Бѣльскій**, Анат. Ал-ндр. **Позняковъ**, Конст. Адам. **Присовскій**. Пор.: Ал-ѣй Ник. **Раскошнискій**, Ив. Мих. **Поликарповъ** Вл-міръ Филип. **Медвѣдевъ**, Ник. Феофил. **Ольшевскій**, Ник. Ник. **Гиляровскій**, Ив. Ив. **Яричевскій**, Пансій Филип. **Вотинновъ**, Ал-ндръ Ал-ндр. **Ласкинъ**, Ив. Мих. **Калининъ**, Серг. Конст. **Никифоровъ**, Ив. Ал-ндр. **Мавродино**, Серг. Дм. **Бараночникъ**, Петръ Ник. **Степановъ**, Ив. Ал-ндр. **Чумаченко**, I-й Евг. Филип. **Козыряцкій**. Подпоруч.: Андр. Мих. **Кнышъ**, Бор. Петр. **Широкихъ**, Вас. Вас. **Никольскій**, Евг. Ник. **Адоевцевъ**, Ал-ндръ Ал-ндр. **Чумаченко**, II-й Бор. Ник. **Копилевскій**, Вл-міръ Ник. **Алексѣевъ**, Вас. Федот. **Быкановъ**, Ник. Карл. **Вартъ**, Ал-ндръ Гр. **Петровъ**, Гр. Павл. **Земборскій**, Георг. Лавр. **Ховакко**, Вл-міръ Конон. **Дублинъ**, Ник. Филип. **Глуховъ**, Ал-ѣй Гавр. **Маркинъ-Конкинъ**, Вл-міръ Вл-міров. **Федѣевъ**, Ник. Петр. **Родионовъ**, Вл-міръ Вл-міров. **Ягановъ**, Георг. Вас. **Нечипурукъ**, Вл-міръ Ал-ндр. **Гиляровскій**, Петръ Саввичъ **Житецкій**, Ник. Ал-ндр. **Хуртинъ**, Аполин. Яцентіев. **Ягодзинскій**, Ал-ндръ Ив. **Саноцкій**, Ник. Павл. **Корсакъ**, Дм. Вас. **Тюпинъ**, Ив. Елеаз. **Старцевъ**. Прап.: Мих.

Ал-бев **Джапаридзе**, Мих. Дм. **Грамотовъ**, Старшій врачъ к. с. Мих. Ник. **Афанасьевъ**, Дѣлопроиз. по хоз. части к. секр. Север. Ив. **Лемпицкій**, Полк. свящ. Петръ Павл. **Барзиловичъ**, Прикомандированные: 186 пѣх. резерви. Луковского полка, капит. Вас. Евстр. **Шарій**, 253 пѣх. резерви. Грозненск. батал. шт.-кап Вячесл. Владисл. **Ченотовскій**, поруч. Ив. Валер. **Юрасовъ**, 15 Гренадерск. Тифлис. Е. И. В. В. К. К. К. полка, пор. Іос. Андр. **Олейникъ**, 2 Сибирск. резерви Читинскаго полка, подпор. Ник. Ильичъ **Ивановъ**, Всѣ Бульварно-Кудрявская № 11.

131-й Тираспольскій пѣх. полкъ.

В.-Дорогожицкая, 74.

Командиръ полка полк. Дм. Ив. **Шевандиъ**, Львовск., 10; Подполковники: Ал-бѣ Гр. **Мѣщаниновъ**, Вл.-Лыбедск., 24; Ал-андръ Ал-андр. **Крицкій**, В.-Дорогож., 70; Авт. Ант. **Рошковскій**, В.-Дорогож., 27; Сильв. Конст. **Жуковский**, Овручск., 16; Ал-андръ Ант. **Осинскій**, В.-Кудрявск., 7; Нач. хоз. ч. **Губернарчунъ**; Ник. Вас. **Шаманскій**, В.-Дорогож., 12 Капит.: Ив. Мих. **Самородовъ**, В.-Дорогож., 61; Ал-андръ Теофил. **Бржезинскій**, Дикая, 5; Серг. Сем. **Стратоновичъ**, Львовск., 76; Мих. Мих. **Левитскій**, Овручск., 38; Іос. Ив. **Колаковскій**, В.-Дорогож., 76; Стан. Дан. **Стрвжъ-Смолянцкій**, Львовская, 64; Ник. Моис. **Волошинъ-Петричевъ**, Львовск., 68; Ник. Ив. **Ефремовъ**, Овручск., 24; Ант. Андр. **Морозенко**, В.-Дорогож., 26; Конст. Павл. **Піотровскій**, В.-Дорогож., 72; Фед. Арс. **Посельскій**, Безак., 33; Брон. Як. **Псковскій**, М.-Благовѣщ., 110; Гр. Павл. **Троцкій**, М.-Благовѣщ., 110; Викт. Фаддѣевичъ **Паць-Помарнацкій**, Дикая, 12; Ал-бѣ Вас. **Бѣлецкій**, Полтавск., 9; Фед. Матв. **Понаневичъ**, Львовск., 62. Шт.-капитаны: Ник. Ник. **Пономаревъ 1-й**, Львов., 58; Ал-андръ Як. **Бодровъ**, М.-Дорогож., 10; Петръ Ал-андр. **Добржинскій**, Львовск., 36; Конст. Фед. **Фокинъ**, Діонисьевск. пр., 5; Петръ Іоасаф. **Ольховскій**; Вл-міръ Максим. **Зеновинъ**, М.-Дорогож., 43; Викт. Андр. **Ворещій**, Овручск., 24; Вас. Вас. **Гладиъ**, При штабѣ 21 амр корпуса; Вас. Ант. **Сисѣцкій**, Макарьевск., 26; Стеф. Гавр. **Желиховскій**, Татарская, 30; Валер. Ник. **Пономаревъ 2-й** Львовск., 25; Мих. Ант. **Гилевичъ**, Дмитріевск., 44; Ник. Викт. **Бомбахъ**, Кур. Копыловск., 21; Петръ Конст. **Луценко**, В.-Дорогож., 1; Викт. Іос. **Клиппель**, Трехсвятит., 20; Ананій Ян. **Черкявскій**, Мих. Кириаков. **Синьновъ**; Вл-міръ Ант. **Ольшевскій**, Львовск., 72; Казим. Ив. **Черномскій**, Монастырск., 3; Серг. Феоф. **Дмитріевъ**, В.-Дорогожицкая, 1; Мих. Мих. **Михайловъ**, В.-Дорогож., 27; Як. Мих. **Цыкаловскій**, Андреевск. сп., 11; Ал-андръ Мих. **Кокоревъ**, Дикая, 5. Поручики: Мих. Ант. **Миргородскій**, Львовск., 56; Серг. Ив. **Храпко**, Скобелевск., 11; Ив. Ив. **Кравъ-Тарнавскій**, Безымянный пр., 7; Вас. Лавров. **Борещій**, Михайловск. пр., 23; Евген. Ник. **Эльценъ**; Георг. Ник. **Енько-Даровскій**, В.-Дорогож., 21; Пав. Степ. **Лавренюкъ**, В.-Дорогож., 12; Ник. Ник. **Домогатскій**, В.-Дорогож., 86; Даміанъ Мих., **Путниковъ**; Леон. Нил. **Неленинъ**, Львовск., 42; Вас. Гр. **Калениченко**, Львовск., 76; Ал-андръ Фед. **Щеплевскій**, Овручск., 17. Подпоручики: Мих. Матв. **Тетеринъ 1-й**, В.-Дорогож., 16; Георг. Георг. **Кравчукъ**; Ник. Ник. **Залѣсовъ**, М.-Дорогож., 15; Конст. Ив. **Таубесъ**, М.-Дорогож., 15; Петръ Льв. **Чишовъ**, В.-Дорогож., 43; Ив. Георг. **Войтовъ**, М.-Дорогож., 11; Евг. Ильичъ **Зеленинъ**, Овручск., 10; Арс. Дм. **Кирѣевскій**, Рейтарск., 34; Конст. Павл. **Тараевичъ**, Рейтарск., 35; Ал-андръ Петр. **Никитинъ**, В.-Дорогож., 24; Венед. Гавр. **Козловъ**, В.-Дорогож., 44; Ник. Венед. **Россинскій**, В.-Владим., 5; Евг. Іос. **Шуминскій**, Львовск., 54; Никиф. Мих. **Кучеренко**, Львовск., 58; Мих. Ив. **Тетеринъ 2-й** М.-Владим., 47; Вл-міръ Ал-бев. **Емельяновъ**, В.-Дорогож., 78; Ник. Никит. **Онисовъ**, М.-Дорогож., 4; Евг. Инпол. **Богдановичъ**, Дикая, 5; Ник. Ангелов. **Волоцкой**; Викт. Фед. **Фокинъ**, В.-Дорогож., 17; Гр. Вл-мір. **Мирченко**, Львовск., 91. Ст. врачъ к. с. Адамъ Ник. **Хронщевскій**, М.-Благовѣщ., 94. Младш. вр. к. с. Ал-андръ Моис. **Зассъ**, Пушкинск., 38; н. с. Пав. Ив. **Сѣпуржинскій**, Пр. Мостицк., 9; к. а. Ник. Вас. **Пьяиченко**; Мих. Ник. **Романовъ**, Стрѣл., 1-а. Дѣл. хоз. ч.

г. Киевъ.

т. е. Илья Гр. **Савицкій**, Овручск., 24. Клас. фельдш. к. р. **Фисуиъ**. Полк. священ. Дм. Ал-ндр. **Синилитскій**. Львовск., 68. Прикомандированные: пор.: Евг. Павл. **Меньщиковъ**; Мих. Ал-ндр. **Мамацовъ**, М.-Дорогож., 19. Шт.-капит. Ал-ндръ **Петр. Рубенко**, Полтавск., 1.

132-й пѣх. Бендерскій полкъ.

Кадетское шоссе, 26.

Командиръ полка полк. Ник. Гр. **Ивановъ**; полковники: Анат. Юс. **Миллеръ**, Артемій Макс. **Степаненко**. Ал-ндръ Гр. **Приходно**, Митроф. Фед. **Савичъ**, Ник. Ив. **Егоровъ**, Ант. Петр. **Кравченко**; капитаны: Конст. Ероф. **Маркота**, Евг. Як. **Несходовскій I**, Маріанъ Франц. **Паславскій**, Ив. Ник. **Семеновъ**. Ал-ндръ Як. **Несходовскій II**, Ник. Ант. **Кучинскій**, Ант. Ал-ндр. **Ромишевскій**, Ал-ндръ Вас. **Садовскій**, Дм. Конст. **Кульчицкій**, Ал-ѣй Ал-ндр. **Островерховъ**. Стеф. Павл. **Сребницкій**, Петръ Гр. **Ромасковичъ I**, Анат. Иг. **Лебель**, Вас. Вас. **Фрейлихманъ**. Ал-ндръ Христаф. **Ризовъ**, Ал-ндръ Вас. **Покрасовъ**, Илья Мих. **Малинскій**; шт.-капит.: Фед. Гр. **Ромаскевичъ II**, Ал-ндръ Ив. **Левицкій**, Илья Ник. **Ив. Сумбатовъ**, Ник. Андр. **Чертовъ**, Мих. Ник. **Максимовичъ**, Франц. Цезар. **Шелевицкій**, Гр. Георг. **Табучъ**, Дм. Ив. **Карпинскій**, Вас. Анаст. **Клименко**, Ив. Валер. **Выпишъ I**, Вл-миръ Петр. **Мазюкевичъ**, Евг. Евг. **Бѣлогрудъ**, Як. Як. **Шульцъ**, Георг. Ив. **Григоренко I**, Ал-ѣй Андр. **Сухонинъ**, Евг. Вас. **Ефеть**, Павелъ Ал-ѣв. **Трояновъ**; поруч.: Петръ Ив. **Григоренко II**, Мих. Валер. **Выпишъ II**, Вас. Ив. **Волковъ**, Вл-миръ Петр. **Ключаревъ**, Дм. Конст. **Никулинъ**, Анат. Ал-ндр. **Маркотунъ**, Ник. Гр. **Бобарыкинъ**, Валер. Титов. **Лосицкій**, Серг. Констант. **Шевчукъ**, Тих. Мих. **Бахтинъ**, Ив. Макар. **Новиковъ**, Ник. Мих. **Терлецкій**, Юлій, Каликет. **Кузьминскій**. Мих. Ал-ѣв. **Власенко**. Петръ Петр. **Круг-Гречаный**, Мих. Петр. **Соколовъ**, Мих. Мих. **Асѣвъ**, Ник. Мих. **Мисюровичъ**, Викт. Ник. **Мищенко**; подпор.: Вас. Ефим. **Лепехинъ**, Ник. Никит. **Войченко**, Ал-ндръ Ал-ндр. **Разумовскій**, Гервас. Як. **Некрашевичъ**, Янъ Эдуард. Юров. **Аугствальнъ**, Ал-ѣй Ал-ѣв. **Овсянниковъ**, Ал-ѣй Дим. **Билетовъ**, Серг. Серг. **Богдановичъ**, Юс. Ив. **Козловскій**, Ант. Максим. **Шкеленко**, Ив. Ильичъ **Добровольскій**, Вл-миръ Ник. **Бѣловъ**, Пав. Мих. **Черкасовъ**, Як. Владисл. **Филиппенко**, Вл-миръ Леонт. **Василенко**, Густ. Густав. **Осеций**, Вл-миръ Юс. **Колбъ**, Лука Кондр. **Дмитренко**, Ив. Петъ. **Макаровъ**, Вл-миръ Вас. **Григорашъ**, Ромуальдъ Ив. **Козловскій**, Андр. Митроф. **Лиденеръ**, Ник. Ник. **Бурлинъ**, Ал-ѣй Ал-ндр. **Петровъ**, Ант. Стан. **Яновскій**.

Штабъ 42 пѣх. дивизіи.

Ириннск., 10.

Начальникъ 42 пѣх. дивизіи г. ч. Ник. Ал-ѣв. **Епанчинъ**, Инстит., 16; командиръ 1 бригады г. м. Мих. Дем. **Федотовъ**, Анненк., 25; командиръ 2 бригады г. м. Пав. Конст. **Абакановичъ**, Стрѣлецк., 1; начальникъ штаба полк. Викт. Ив. **Гавриловъ**, Никольск., 12; старшій адъютантъ кап. Илья Ал-ндр. **Гудзенко**, М.-Благовѣщ., 69; старшій адъютантъ шт.-кап. Ник. Леон. **Смирновъ**, Ириннск., 10; дивизионный врачъ с. с. Ник. Мих. **Беккеръ**, Пушкинск., 39.

165-й пѣх. Луцкій полкъ.

Штабъ полка Львовская, 23.

Полк. Евг. Петр. **Карцовъ**. Крутой спукъ, 4; подполк.: Ал-ндръ Аристарх. **Будянскій**, Б.-Кудрявск., 38; Валент. Ал-ндр. **Соколовъ**, Рѣзницкая, 9; Мих. Петр. **Шаревскій**, Мих. Мих. **Кузьминъ**, Михайл. монаст., Георгій Степ. **Яковенко**, Дикая, 10, Серг. Ал-ндр. **Тюменевъ**, Тургеневск.,

17; кап.: Конст. Осип. **Терпиловскій**, Пуща-Водица, Болесл. Игн. **Толвинскій**, Ст.-Житом., 20; Фед. Сем. **Рудневъ**, Фабричн., 11; Вас. Петр. **Шпановскій**, Б.-Дорогож., 57; Ник. Герас. **Бякинъ**, Б.-Бульваръ 33; Рудольфъ Аппол. **Свѣцинскій**, Б.-Бульваръ, 78; Ив. Вас. **Мединскій**, Б.-Васильковск., 82; Илар. Ив. **Максимовичъ**, Гоголевск., 20; Пав. Ильичъ **Волошиновъ**, уг. Мар.-Благов. и Б.-Васильк., 40; Викт. Петр. **Цадорскій**, Ал-ѣй Ал-ндр. **Тюменевъ**, Тургеневск., 20; Викт. Ив. **Евдонимовъ**, Б.-Житом., 13; Серг. Ал-ндр. **Кривцовъ**, Пуща-Водица 2; Леон. Ив. **Орешкевичъ**, Викт. Корнил. **Стопчевскій**, Левандовск., 9; Тим. Андр. **Шехуцкій**, Б.-Васильк., 62; шт.-кап.: **Протопоповъ**, Сбсерват. пр., 11; Ив. Вас. **Осетровъ**, Бр.-Литовское шоссе, 15; Мих. Сем. **Глуздовскій**, Б.-Дорогож., 37; Ник. Ив. **Данилевскій**, Пуща-Водица; Эдуардъ Феофил. **Нейманъ**, Б.-Дорогож., 24; Вл-миръ Георг. **Здаевскій**, Левандовск., 5; Ром. Вас. **Баранецъ**, Б.-Васильк., 121; Вас. Дан. **Благомысловъ**, Дмитріевск., 23; Евг. Петр. **Дюконскій**, Пуща-Водица; Армянъ Мих. **Клуссиншъ**, Б.-Бульваръ, 23; Ник. Ник. **Ятевскій**, Обсерв. пр., 13; Ник. Ник. **Ходаковскій**, Б.-Васильк., 78; Петръ Эраст. **Цявловскій**, Б.-Бульваръ, 52; Стеф. Митр. **Салимонъ**, Як. Ганс. **Пюлле**, Вячесл. Полик. **Ковалевскій**, Афан. Ефим. **Ероговъ**, Б.-Бульваръ, 2 гимн.; пор.: Ив. Болесл. **Марцинскій**, Пуща-Водица; Серг. Стеф. **Гриневцкій**, Воздвиж., 39; Кир. Ал-ѣв. **Ивановъ**, М.-Владимір, 77; Стан. Альбин. **Ковальскій**, Фундукл., 50; Ал-ндръ Ал-ѣв. **Сидоровъ**, Лавра, 165; Арк. Вл-мир. **Орловъ**, Фабричн., 7; Ник. Гаврас. **Ляховецкій**, Сирецкая, 26; Вячесл. Ильичъ **Галенновскій**, Дехтярн., 6; Ив. Гавр. **Бреславцевъ**, Дмитріевск., 20; Петръ Ник. **Мошинскій**, Дм. Ал-ндр. **Непомящій**, Андр. Ив. **Коротковъ**, Керосин., 16; Ал-ндръ Мих. **Кожуховъ**, Пуща-Водица; Евг. Дм. **Дружининъ**, Левашовск., 5; Ив. Онисиф. **Хромичевъ**, Вл-миръ Георг. **Билецкій**; подпор.: Як. Петр. **Коротковъ II**, Пуща-Водица, 2 л., 67; Вл-миръ Наум. **Чеколтанъ-Шокалтановскій**, Пуща-Водица, 2 л., 67; Мих. Ив. **Мачинскій**, Ст.-Житом., 6; Як. Іос. **Кравевскій**, Тарасовск., 22; Леон. Ал-ндр. князь **Нубековъ**, Лаборат., 6; **Успенскій**, М.-Владим., 94; Ив. Вас. **Куролена**, Діонисіевск., 9; Лев. Ант. **Футорный**, Мих. мон., 2; Вл-миръ Дм. **Носовъ**, Конет., 45; Бор. Петр. **Жуновъ**, Митр. Серг. **Щеголевъ**, Петръ Фед. **Афанасьевъ**, Жилинск., 55; **Кастюринъ**, Б.-Дорогож., 8; **Скура**, Б.-Дорогож., 24; Мих. Мих. **Овсянниковъ**, Б.-Дорогож., 23; Мих. Мих. **Муравьевъ**, Фундукл., 10; Ал-ѣй Сем. **Булатинъ**, Лавра, 174; Ив. Ероф. **Кравченко**, Фундукл., 59; Гр. Вл-мир. **Гилевичъ**, Пуща-Водица; Петръ Зинов. **Соловьевъ**, Фабричн., 14; Ник. Гр. **Молчанъ**, Бутышевъ пер., 23; Вит. Владисл. **Ясинскій**, Мих. монастырь, 31; Илья Гр. **Баковецъ**, Московск., 9; прап. Ив. Адольф. **Градовскій**, Пуща-Водица; к. а. Рафантъ Як. **Плетневъ**, Б.-Васильк., 79; н. с. Георг. Ал-ндр. **Наумовъ**, М.-Благовѣщ., 106; н. с. Ал-ндръ Георг. **Лакида**, Шулявка, 3 линія; к. с. Пав. Ильичъ **Тимофѣевскій**, к. а. Ал-ндръ Дм. **Афанасьевъ**, к. а. Вас. Мих. **Долженко**, тт. с. Вл-миръ Ал-ндр. **Мусялковскій**, Львовск., 23; к. секр. Вас. Крицусовичъ **Скадинъ**; священ. Ал-ѣй Ал-ндр. **Лебедевъ**, Дмитріевк., 65; прикомандирован. шт.-кап. **Петровъ**, Львовская, 64.

166-й пѣх. Ровненскій полкъ.

Штабъ полка Фундуклеевская, 57.

Командиръ полка полковникъ Серг. Конст. **Добророльскій**, Гост. Гладынюка, 8; подполк.: Вл-миръ Ант. **Бенсонъ**, Тарасовск., 16; Ал-ндръ Станисл. **Радовскій**, Златоуст., 54; Ал-ѣй Тих. **Громовъ**, Фундукл., 57; Конет. Мих. **Демковъ**, Ивановск., 38; Ив. Фридр. **Буйвидъ**, Паньковск., 14; Степ. Адам. **Чеховскій**, М.-Владим., 55; капитаны: Самуиль Вас. **Черноморъ-Задерновскій**, Павловск., 16; Люціянъ Стан. **Пухальскій**, Караваевск., 20; Ал-ндръ Павл. **Григорьевъ**, Дѣловая, 7; Пав. Ив. **Федотовъ**, М.-Благовѣщ., 99; Ал-ндръ Степ. **Стацевичъ**, Пироговск., 4; Андр. Ив. **Поливода**, Кузнечная, 97; Ив. Аван. **Шереметинскій**, Бульонск., 37; Матв. Никиф. **Стояненко**, Кирилловск., 45; Андр. Мих. **Чучмаревъ**, Бибиковск. б. 60; Евг. Вильг. **Ган-**

не, Тарасовск., 22; Людв. Ник. **Яссинскій**, Святослав., 2; Ал-ѣй Ал-ндр. **Ивановскій**, Павловск., 17; шт.-капитаны: Илар. Ал-ндр. **Павловскій**, Б.-Кудряв., 45; Конст. Мих. **Азбель**, Ильинск., 7; Вячесл. Стан. **Гризеръ**, Дѣловая, 14; Пав. Евг. **Рушковскій I.**, Михайловск., 31; Серг. Евграф. **Пятанъ-Панкевичъ**, Дмитр., 75; Ал-ндръ Тарас. **Жуковичъ**, Караваев., 27; Арк. Арк. **Головачевскій**, Евг. Вас. **Адугинъ**, Львовск., 101; Ант. Як. **Прядченко**, Кіяновск., 3; Прокопій Ив. **Масютинъ**, Тверск., 1; Гр. Павл. **Крамаренко**, Дмитр., 80; Ант. Ник. **Петровъ**, Дмитріевск., 82; Ник. Евг. **Рушковскій II.**, Львовск., 81; Конст. Сем. **Слободенюкъ**, Дмитр., 53; Ник. Ал-ндр. **Сикстель**, Святошино; Дм. Мих. **Голосовъ**, Бульонск., 37; Ник. Ив. **Добровольскій**, Дѣловая, 12; поруч.: Ив. Касьян. **Киріенко**, Полтавск., 9; Серг. Ив. **Федотовъ**, Драгомир., 8; Евг. Мих. **Голосовъ**, Денисовск., 7; Бор. Петр. **Каменевъ**, Прозоровск., 66; Витольдъ Аполн. **Шантырь**, Дмитр., 32; Ник. Моис. **Чеховскій**, Тимоф., 4; Андр. Стеф. **Новичевскій**, Безаковск., 20; Ив. Ив. **Слѣпушевъ**, Бульонск., 37; Спир. Андр. **Удовиченко**, Инстит., 20; Петръ Стан. **Гризеръ**, Пуца-Водица; Ал-ѣй Матв. **Алекѣевъ**, Ивановск., 14; Вл-міръ Ал-ѣев. **Сахаровъ**, Дмитр., 82; Леон. Серг. **Святополкъ-Мирскій**, Наб.-Лыбедск., 49; Максимил. Як. **Апте**, Рейтарск., 10; Бор. Мих. **Трубниковъ**, Жиланск., 76; Ал-ндръ Ник. **Огаревъ**, Рыбальск., 12; Бор. Ник. **Пѣтуховъ**, Степанск., 13; Ник. Ник. **Пашковъ**, Бульонск., 85; подпор.; Евг. Ник. **Крыловъ**, Б.-Васильк., 126; Валент. Серг. **Иващенко**, Прозоровск., 66; Серг. Гр. **Лукашевичъ**, Б.-Вульваръ, 80; Ал-ѣй Як. **Шельдяевъ**, Кузнечная, 95; Ватимъ Ант. **Половъ**, Ник.-Ботанич., 13; Мих. Фед. **Карнауховъ**, Б.-Дорогож., 31; Свльванъ-Леонтисъ Петр. **Гвинчевскій**, Поллицейск., 4; Ив. Петр. **Пѣницінъ**, Фундукл., 62; Мих. Ник. **Васильевъ-Яковлевъ**, Вознесиск., 1; Ив. Ник. **Ивановъ**, Дѣлов., 9; Аркад. Ив. **Третьяковъ**, Н.-Ботанич., 13; Ник. Фед. **Маковскій**, Покровская, 1; Вл-міръ Петр. **Тышкевичъ**, Предславенск., 3; Ив. Гавр. **Лебедевъ**, Н.-Ботанич., 13; Ив. Зах. **Шаповаленко**, Фундукл., 50; Бор. Алндр. **Степановъ**, Б.-Подвальн., 33; Вас. Афон. **Беевъ**, Фундукл., 50; Всевол. Павл. **Черняевскій**, Фундукл., 10; Георг. Ив. **Макаренко**, Ник.-Ботанич., 13; Дм. Феод. **Чапковъ**, Левашовск., 42; Евг. Вас. **Швидковскій**, Левашовск., 42; Ник. Ник. **Никольскій**, Б.-Васильк., 68; врачв: к. с. Петръ Ив. **Захъ**, Жиланск., 18; н. с. Исид. Леван. **Гольдбергъ**, Б.-Кудр., 51; Ив. Гр. **Козловъ**, Львовск., 54; Ив. Ив. **Фудель**, Бассейная, 12; лекари Евламп. Тит. **Завѣринъ**, М.-Благовѣщ., 106; к. секр. Ал-ндръ Ал-ндр. **Веселовскій**, Прозоровск., 52; к. а. Ром. Гом. **Бачай**, Фундукл., 57; свящ. Ал-ндръ Мих. **Архангельскій**, Фундукл., 94; н. с. Ал-ндръ Гавр. **Овсяникъ**, Шулявка Полев., 49; прикомандированные: подполк. Ал-ндръ Гр. **Арановичъ**, Рейтарск., 17; пор. зап. Ал-ѣй Вас. **Тищенко**, М.-Дорогож., 11; шт.-кап. Ибраг. Аджибек. **Садыковъ**, пор. Петръ Ник. **Малинниковъ**, Жиланск., 80.

168 пѣх. Миргородскій полкъ.

Во дворѣ Военно-Николаевск. собора, зд. Инженерн. Вѣдомства.

Командиръ полка полк. Ник. Фердинанд. **фонъ-Стааль**, Крѣпости. пр., 3; командиръ 1 баталіона подполк. Вл-міръ Август. **фонъ-Витте**, Жиланск., 51; командиръ 2 баталіона Дм. Ив. **Басанько**, Московск., 38; командиръ 3 баталіона Вл-міръ Георг. **Квинихидзе**, Крестовый пр., 4; командиръ 4 баталіона Ник. Ал-ндр. **Тищинскій**, Михайл. пр., 24; младшій штабъ-офицеры: Ал-ндръ Ник. **Флоровъ**, Инстит., 34; Феод. Моис. **Бородинъ**, Московск., 29; начальникъ хозяйств. части: Сем. Герас. **Тиховскій**, Крестов. пр., 6; команд. 11 роты кап.: Станисл. Казим. **Луцковичъ**, ком. 6 роты Мих. Игн. **Квятковскій**, Ипсилант. пр., 15; команд. 1 роты Макар. Тих. **Баласъ**, Миліон., 9; ком. 3 роты Ник. Ал-ѣев. **Клицивъ**, ком. 8 роты Евг. Адольф. **Галунковскій**, Крестов. пр., 6; ком. 13 рот. Гр. Феод. **Туманскій**, Ипсилант., 34; ком. 15 роты Фед. Феодос. **Горняный**, ком. 12 роты Фед. Фед. **Верещанъ**, ком. 5 роты Ал-ндръ-Мих. Юліан. **Длужевскій**, М.-Благовѣщ., 55; ком. 4 роты Макар. Никит. **Кушановъ**, М.-Шяновск., 11; ком. 10 роты шт.-кап.

Ник. Степ. **Мазюкевичъ**; начальникъ учебн. команд. кап. Порфир. Феодос. **Мурашко**. Трехсвятит., 17; команд. 9 роты кап.: Ник. Вас. **Курновскій**. Михайл. пр., 11; ком. 2 роты Конст. Гр. **Перковъ**, Суворовск., 20; ком. 14 роты Ник. Вас. **Саваскевичъ**; ком. 16 роты Владисл. Сигазм. **Локчевскій**, Миліон., 10; младшій оберъ-офицеръ Мих. Вас. **Глаголеву**; вакансіи не занимаетъ шт.-кап. Ник. Леон. **Смирновъ**; младшій офицеръ Конст. Ив. **Богацкий**; Ксеноф. Ксеноф. **Гаевскій**; команд. нестр. роты Ник. Егор. **Савищевъ**, Крестов. пр., 5; младш. офицеръ Дм. Тим. **Горѣловъ**, Рѣзницк., 9; вакансіи не занимаетъ Ив. Игн. **Стригуновскій**; младшій офицеры: Викт. Ал-андр. **Пиковскій**, Крестов. пр., 4; Ал-андръ Алѣев. **Трояновъ**, Рыбальск., 17; пом. н-ка учебн. команды Всев. Павл. **Кононовичъ-Горбацкий**, Московск., 27; младшіе офицеры: Ант. Ив. **Рѣщиковъ**, Московск., 1; Ал-андръ Вл-мир. **Ждановичъ**, Рыбальск., 27; вакансіи не занимаетъ Евг. Конст. **Сушицкий**; Бор. Евг. **Ивановъ**; Вас. Павл. **Сердюкъ**, Аносовск., 8; Ал-андръ Вас. **Копыловъ**; Серг. Конст. **Теляковскій**, Театральн., 3; Ал-андръ Ник. **Лучинскій**, Фундукл., 70; Петръ Мих. **Щуцкій**; вакансіи не занимаетъ Ал-андръ Ал-андр. **Ирошниковъ**; поруч.: Ал-ѣй Григ. **Перковъ**, Суворовск., 20; Вяч. Сигизм. **Локчевскій**, Аносовск., 8; Серг. Петр. **Савинъ**, Рыбальск., 20; Стеф. Дзмазіев **Карпинскій**, Лабораторн., 11; вакансіи не занимаетъ Вас. Дм. **Басанько**; полковой квартирмейстеръ Дан. Павл. **Бойко**, Московск., 5; начальникъ ком. развѣдоч. Рейнгольдъ Эрнест. **Шмидтъ**, Миліон., 20; младшіе офицеры: Конст. Вл-мир. **Соколовъ**, Рыбальск., 9; Метил. Аполлон. **Левитскій**, Кловск., 7; начальн. ком. служ. связи Вл-миръ Ник. **Кирѣевъ**; младшіе офицеры: Фед. Степ. **Бухбиндеръ**, В.-Шияновск., 14; Серг. Степ. **Власовъ**; баталіон. адъют. 2 бат. Стеф. Ант. **Русанцевъ**, Рѣзницк., 29; полковой адъютантъ Андр. Дм. **Горѣловъ**, Московск., 5; начальн. пул. команды Всевол. Іос. **Юхновичъ-Бердашъ**, Левандовск., 12; вакансіи не занимаетъ Порф. Порфир. **Новицкий**; младшій офицеры: Сампс. Гр. **Хилобоченко**, Аносовск., 8; Илар. Вас. **Ивановъ**, Аносовск., 8; Ник. Филип. **Мамаевъ**, Рѣзницк., 9; **Демеличъ-фонъ-Паніо**; подпор.: Леон. Дм. **Яковлевъ**; Гр. Ник. **Кураевъ**, Рѣзницк., $\frac{2}{1}$; Бор. Ив. **Виликопольскій**, Арсенальн., 2; Ашотъ Ник. **Тоніевъ (Тоніаницъ)**, Московск., 5; Мих. Павл. **Рихтеръ**, Крещат., $\frac{24}{26}$; завѣдывающ. дѣлопроизв. полк. суда и мобилнз. частью Валент. Львов. **Кублицкий-Піотухъ**, В.-Васильск., 120; младшіе офицеры: подпор.: Вл-миръ Ник. **Ждановъ**, уголь В.-Владим. и Прорѣзи., $\frac{39}{40}$; Ив. Геркулан. **Александровичъ**, Арсен. Сем. **Будкевичъ**, М.-Шияновск., 11; Пав. Петр. **Обозный**, М.-Шияновск., $\frac{6}{8}$; Ал-андръ Мих. **Крыловъ**, Рѣзницк., 8; Ив. Іос. **Бокшанскій**, Воен. Госпит.; **Кузьминъ**, Левандовск., 5; Пав. Ив. **Пропаловъ**, Московск., 5; Серг. Герас. **Лѣсюковъ**, Миліонн., 9; Ив. Минов. **Фризюкъ-Палій**, Московск., $\frac{2}{5}$; Вас. Емел. **Мазуръ-Леховскій**, Крестов. пр., 4; Авдѣй Як. **Парсманъ; Стайковскій**, Московск., 31; полков. казначей прапорщ.: Вас. Ант. **Коваль**, Никольск., 13; младшіе офицеры: Георг. Мих. **Марпинскій**, Никольск., 4; Вл-миръ Гр. **Перковъ**, Суворовск., 20; Ник. Тит. **Галуцинскій**; ст. врачъ к. с. Ал-андръ Гр. **Шкляръ**, Б.-Подвальн., 8; мл. врачи: н. с. Маркъ Петр. **Нещадименко**, Бактеріологич. Институтъ; Олимпій Владисл. **Кондратовичъ**; Мих. Ник. **Цвѣтковъ**; докт. медиц. Альфонсъ-Фердинандъ Юлій-Карл. **Зивертъ**; кл. мед. фельдшеръ г. с. Федотъ Тимоф. **Щетинскій**; дѣлопроизв. по хозяйств. части тт. с. Наумъ Тимоф. **Романенко**, Никольск., 13; полков. свящ. Іоаннъ Стеф. **Яроцкий**, Московск., 29; командующій 1 роты шт. кап. Вас. Кондр. **Шевченко**, Н.-Бухтѣвская. 8; мл. врачи: н. с. Мих. Ив. **Барабашъ; Парфеновъ**, Левандовск., 5; **Мазеръ**, М.-Шияновск., 3; **Кудиновъ**, В.-Шияновск., 14; **Тименковъ**, В.-Шияновская, 18.

1-й дивизионъ 33-й артиллерійской бригады.

Жиланская, 43.

К-ръ дивиз. полк. Фед. Ив. **Горѣловъ**, М.-Благов., 83; к-ръ 3 бат. подполк. Конст. Дм. **Волковъ**, Карав., 23; к-ръ 2 бат. подполк. Ив. Вас.

Петровъ, Фундукл., 64; к-ръ 1 бат. подполк. Ал-ндр. Ал-ндръ **Саложниковъ**, Львовск., 52; ст. офицер. кап. Ал-ндр. Ал-ндр. **Христіановъ**, М.-Подв., 15; завѣд. хозяйст. кап. Серг. Ал-ндр. **Дородницынъ**, Рейтерск., 30; завѣд. хоз. кап. Евг. Павл. **Балховской**, Жилан., 43; ст. офиц. шт.-кап.: Ал-ндр. Ал-ндр. **Креминскій**, Б.-Жит., 10; Вл-міръ Альбин. **Сосновскій**, Троицк. пр., 4; Ал-ндр. Ив. **Городискій**, Стрѣл., 16; Вл-мір. Вл-мір. **Ярошевъ**, Львовск., 66; завѣд. хоз. шт.-кап. Серг. Ив. **Снегуровскій**, Гоголевск., 37; ст. офиц. шт.-кап. Викт. Ив. **Григоровичъ**: мл. офиц. шт.-кап. Ал-ндр. Ал-ндр. **Моравицкій**, М.-Благов., 44; мл. офиц. пор. Ал-ндр. Ник. **Журавченко**; адъют. 1 дивиз. пор. Ант. Юсаф. **Горновскій**, Львовск., 42; млад. офиц. пор. Ал-ндръ Кирил. **Перепечинъ**, Львовск., 42; Ал-ндр. Конст. **Кудиновъ**, Крестов. пр., 4; Ник. Петр. **Даценко**, Гоголевск., 47; Ник. Сем. **Милешко**; дѣлопроизвод. подпор. Вас. Ал-ѣв. **Ширяевъ**, Львовск., 81; мл. офиц. подпор. Романъ Венедикт. **Ясенскій**, Львовск., 42; мл. офиц. подпор. Мих. Анатол. **Терентьевъ**; дѣлопроизв. подпор. Стеф. Макс. **Кудинъ**, Б.-Подвальн., 36; мл. офиц. прапор. Ник. Фед. **Лучинцовъ**, Б.-Житом., 13.

2 Конно-горный Артиллерійскій дивизионъ.

Милліонная, 9.

Команд. дивизиона полк. Ал-ндръ Ал-ѣв. **Юзвическій**, Рыбальск., 8; команд. 2-й батар. подполк. Ник. Ив. **Гоголь-Яновскій**, Крестов. пр., 4; команд. 1-й батар. подполк. Фед. Ал-ндр. **Колодѣй**, Рѣвницкая, 8; ст. офиц. 1 батар. кап. Серг. Ал-ндр. **Саблинъ**, Московск., 30; ст. офиц. 2 батар. кап. Петръ Юсаф. **Бабанинъ**, Александр., 37; мл. офиц. 1 батар. шт.-кап. Бор. Ник. **Змѣевъ**, И. д. казначея дивизиона шт.-кап. Испол. Вас. **Ивановъ**, Рыбальск., 20; млад. офицеры: 2 батар. шт.-кап. Ив. Ник. **Герасимовъ**, Левандовск., 5; 1 батар. шт.-кап. Ник. Альфонс. **Рудовскій**, Московск., 30; 2 батар. шт.-кап. Ал-ндръ Власт. **Гуранда**, Московск., 30; 2 батар. шт.-кап. Всевол. Юс. **Тржецкиъ**, Московск., 30; 2 батар. шт.-кап. Ник. Ал-ндр. **Ротъ**, 1 батар. пор. Пав. Вас. **Ивановъ**, Аносковск., 8; 1 батар. пор. Ник. Ник. **Кононовъ**, Резницк., 9. И. д. адъютанта дивизиона пор. Ал-ндръ Вл-мір. **Рогозинскій**, Левандовск., 6; мл. офиц. 2 батар. пор. Вл-мір. Вячесл. **Нейманъ**, Московск., 30; ст. офиц. 3-го конно-горнаго парка пор. Ал-ндр. Ив. **Соколовъ**, Суворовск., 20; ст. офиц. 4-го конно-горн. парка кап. Ник. Ник. **Ліорко**, Милліон., 9; медиц. врачъ н. с. Пав. Конст. **Савельевъ**, Б.-Васильк., 88; ветерин. врачъ к. а. Эдуардъ Ив. **Куммелинъ**, М.-Васильк., 40; технич. мастеръ г. с. Вл-міръ Кирил. **Нестеровъ**, Рыбальск., 12.

Команда 9 Мортирнаго артиллерійскаго дивизиона.

уг. Арсенальной и Михайловскаго пр., 5/16.

Ст. офицеръ полк. Викт. Павл. **Митсовскій**, Университетскій сп., 13; мл. штабъ-офицеръ кап. Ник. Конст. **Рединъ**, Б.-Владим., 53

2-ой Осадный Инженерный паркъ.

Б.-Шіяновская, 4.

Команд. парка кап. Ал-ндръ Валер. **Кучковскій**, Б.-Шіяновск., 4; мл. офицеръ подпор. Мих. Ант. **Левицкій**, Милліон., 9.

Штабъ инспектора полевыхъ инженерныхъ войскъ округа.

Екатерининская, 5.

Начальникъ бригады г. м. Ник. Ал-ндр. **Третьяковъ**, Терещинк., 13; начальникъ штаба полк. Георг. Ник. **Гамзагурди**, Рѣвницк., 8; ст. адъют.

тантъ кап. Петръ Ник. **Баншеевъ**, уг. Лютеранск. и Кр.-Университ., 28;
ст. адъютантъ кап. Андр. Вл-мир. **Лофицкий**, Банков, 8.

5-й понтонный баталіонъ.

Штабъ баталіона, Московская, 44.

Команд. баталіона полк. Ник. Христоф. **Вольфъ**, Кр.-Университ., 3;
пом. к-ра б-на: подполк. Андр. Андр. **Макаровъ**, Рѣзницк., 9; подполк.
Вас. Андр. **Аршаница**, Суворов., 8; нач. хоз. части подполк. Ал-андръ Прох.
Павловъ, Караваевск., 33; к-ръ 1-й роты кап. Леон. Петр. **Германовскій**,
Бутыш. пр., 13—3; зав. понт. имущ. кап. Ник. Афан. **Покровскій**, Алек-
сандр., 41; к-ръ 2-й роты кап. Вл-миръ Петр. **Пышненко**, Московск., 16;
мл. офицеры: кап. Ник. Фед. **Наркевичъ**, Александр., 9; кап. Ал-андръ Як.
Дудышкинъ, М.-Шиянов., 3; кап. Вл-миръ Петр. **Комаровъ**, Рѣзниц., 9; зав.
подр. клас. шт. кап. Ал-андръ Афан. **Лохвицкій**, Никольск., 16; мл. офиц.
шт.-кап. Мих. Петр. **Субботинъ**, Лютеранск., 11; зав. ув. оф. клас. поруч.
Ник. Ник. **Зашкевичъ 1-й** Александр., 37; 6-ный адъютантъ пор. Георг.
Георг. **Ахмадовъ**, Левандовск., 5; мл. офицеръ пор. Вл-миръ Адриан. **Пѣ-**
гушинъ; казначей поруч. Ник. Георг. **Сафоновъ**, Московск., 30—13; мл.
офицеръ пор. Станисл. Станисл. **Непокойчицкій**, Паньковск., 9; зав. понт.
клас. пор. Вячесл. Андр. **Образцовъ**, Крест. пр., 4—4; мл. офицеры: пор.
Олегъ Вл-мир. **Шумскій 1-й**; пор. Вл-миръ Ник. **Зашкевичъ 2-й**, Александр.,
37а; подпор. Ал-андръ Вл-мир. **Слива**, Никольск., 7; подпор. Всев. Вл-мир.
Шумскій 2-й; подпор. Андр. Андр. **Образцовъ 2-й**, Крест. пр., 4—4; пом.
бат. адъют. подпор. Пав. Ив. **Лисовскій**, Левандов., 5; мл. офицеръ прап.
Петръ Павл. **Ткаченко**, Н.-Ботан, 5—17; зав. оружіемъ и. с. Конст. Ник.
Надеждинъ, Тургенев., 51; дѣлопр. по хоз. ч. тт. с. Гр. Ив. **Шубинъ**, Ст.-
Наводн., 50; пом. бат. казн. г. с. Ник. Ив. **Демскій**, Павлов. пр., 24; дѣ-
лопронзв. г. с. Вл-миръ Ник. **Устиновъ**, Павловск., 15; чины интендатекаго
вѣдомства: бат. интендантъ кап. Георг. Ант. **Корнѣенко**, Крест. пр., 6—6;
бат. казначей кап. Ант. Ал-андр. **Капусто**, Александр., 41; квартирмейстеръ
шт.-кап. Ив. Игнат. **Стригуновскій**, Суворовск. —

6-й понтонный баталіонъ.

Штабъ-баталіона, Рѣзницкая 10, телеф. 2938.

Командиръ баталіона полк. Георг. Мих. **Сафоновъ**; пом. ком. бата-
ліона подполк. Пав. Петр. **Пышненко**, Михайл. пр., 12—19; нач. хоз. части
подполк. Вячесл. Серг. **Прясловъ**, Трехсвят., 21; завѣдыв. понтон. имущ.
кап. Ал-андръ Ив. **Смирновъ**, Н.-Бухт., 8; ком. 1 роты кап. Георг. Ал-андр.
Мейеръ, Левашев., 14; ком. 2 роты кап. Юс. Ив. **Нѣговскій**, Левандов., 3;
мл. офицеры: шт.-кап. Конст. Вл-мир. **Отоцкий**, Москов., 30; пор. Ал-андр.
Фед. **Скурскій**, Никольск. 7; пор. Мих. Георг. **Фоминъ**, Московск., 1; пор.
Ник. Фед. **Скурскій**, Никольск., 7; пор. Дм. Афан. **Митрясовъ**, Александр.,
41; пор. Ал-андръ Григ. **Скринскій**, Михайл. гост., 10; пор. Ник. Ант. **Ми-**
хальскій, Москов., 23; и. д. бат. адъютанта подпор. Ив. Георг. **Познѣвъ**,
Крест. пр., 4; мл. офицеры: подпор. Бор. Ал-андр. **Юрьевъ**, Никольск., 4;
подпор. Конст. Конст. **Шмигельскій**, Никольск., 16; старш. врачъ к. с. Дм.
Ал-андр. **Громаковскій**, Предел. 35; бат. казначей к. секр. Никита Серг.
Вигулярный, Рѣзницк., 8; дѣлопр. по хоз. части г. с. Ник. Стеф. **Комаръ**,
Аносковск., 6.

7-я воздухоплавательная рота.

Печеркъ, въ Цитадели.

Командиръ роты подполк. Ал-андръ Гавр. **Соловьевъ**, ст. офицеръ
шт.-кап. Ник. Мих. **Марковъ**, командующ. строев. ротой пор. Георг. Карл.

Линно, адъютантъ пор. Серг. Гавр. **Масловъ**, мл. офиц. Ник. Ив. **Александровъ**, квартирмейстеръ пор. Вл-міръ Евг. **Гартманъ**, мл. офицеръ подпор. Ал-ндръ Ал-ндр **Кованько**, мл. врачъ н. с. Пав. Конст. **Бельговскій**, дѣлопроизвод. к. а. Ник. Степ. **Торичневъ**. Всѣ при 7-й воздухоплавательной ротѣ.

4-я искровая рота.

Печерскъ, Цитадель № 10.

Командиръ роты подполк. Митр. Ник. **Контскій**, Рѣзницк., 9; начальн. 1-го отдѣлен подполк. Стеф. Филип. **Нагорскій**, Звѣринецъ, Ломаковск., 17; начальн. 2-го отдѣлен подполк. Кодратъ Кодрат. **Пойдунъ**, начальн. 1 полев. станц. кап. Тимоф. Ал-ндр. **Аленѣвъ**, Владимірск., 68; начальн. станціи шт.-кап. Валент. Мих. **Турнуль**, Рѣзницк., 13; начальн. станц. шт.-кап. Ив. Вас. **Муращенко**, Ипсилантьевск. пр., 13; начальн. ст. шт.-кап. Серг. Юс. **Ковернинскій**, Александр., 37а; адъютантъ роты пор. Ал-ндръ Поликарп. **Загуляевъ**, Рыбальск., 20; начальн. станц. Вас. Ром. **Григорьевъ**, Инженерн. пр., 4; завѣдыв. нестр. команд. пор. Вл-міръ Фед. **Емельяновъ**, Михайлов., 22; завѣд. лаборат. пор. Петръ Ив. **Епанешниковъ**, Ипсилантьевск., 14; Начальн. станц. пор. Вячесл. Ник. **Драгомировъ**, Ипсилантьевск., 10; инженери. чиновн. к. р. Пав. Лукичъ **Антонюкъ**, Петровск., 1.

2-я Кіевская станція искроваго телеграфа.

Экспланадный Печерскій плацъ.

Начальникъ станц. кап. Маркъ Игнат. **Кульчицкій**, Батыш. пр., 20.

7-й Желѣзнодорожный баталіонъ.

Брестъ-Литовское шоссе, телеф. 2294.

Командиръ баталіона полковникъ Ив. Ив. **Лилье**, при баталіонѣ; пом. командира батал. по строев. части подполк. Ал-ндръ Ив. **Жуновскій-Волинскій**, Б.-Бульв., 80; нач. хоз. части подполк. Вас. Сем. **Хабаловъ**, М.-Благовѣщ., 89; пом. команд. батал. по технич. части подполк. Мих. Ал-ѣв. **Вердерезскій**, при баталіонѣ; баталіонный адъютантъ шт.-кап. Конст. Степ. **Копыловъ**, при баталіонѣ; завѣдыв. матеріальн. частью кап. Гр. Ив. **Шейковскій**, при баталіонѣ; командиръ 1-й роты кап. Матв. Матв. **Фроловъ**, при баталіонѣ; Командиръ 2-й роты кап. Вл-міръ Дан. **Жуновъ**, при баталіонѣ; командиръ 3-й роты кап. Флорент. Ив. **Флоровъ**, при баталіонѣ; командиръ 4-й роты кап. Леон. Ильичъ **Рутилевскій**, Шулявка 2-я дачн. лин.; командиръ 5-й роты шт. кап. Пав. Абрам. **Писскій**, уг. кадetsk. ш. и Б.-бульв. гост; мл. офицеры: пор. Гр. Фед. **Мясинъ**, при баталіонѣ; пор. Вл-міръ Ал-ндр. **Шитиковъ**, 1-я дачная. линія домъ Овчинникова; пор. Вас. Вл-мір. **Дмитріевъ**, 1-я дачная линія д. Шедела; завѣдыв. горажемъ шт. кап. Вильг. Вильг. **Трестеръ**, Шулявка, 2-я дачн. лин., 3; начальникъ учебн. ком. шт. кап. Мих. Юс. **Горбенко**, Шулявка, 2-я дачн. лин., 19; мл. офицеры: пор. Ал-ндръ Филип. **Кисловъ**, Шулявка, 2-я дачн. лин., 3; пор. Петръ Мих. **Бѣловъ-Тихоновъ**, Шулявка, 74; завѣдыв. телеф. линіей и электр. ст. пор. Ириной Стахіев. **Керученко**, при баталіонѣ; мл. офицеры: пор. Вл-міръ Вл-мір. **Успенскій**, пор. Пав. Генрих. **Зиллеръ**, при баталіонѣ; дѣлопроизв. тт. с. Ник. Емельян. **Дубониковъ**, Шулявка, 2-я дачн. лин., 3; ст. врачъ н. с. Ал-ѣй Вас. **Кружинъ**, Пушкинск., 11; казнач. и квартирмейстеръ. н. с. Мих. Ефим. **Ивановъ**, Шулявка, 2-я дачная линія, 3.

8-й Желѣзнодорожный баталіонъ.

Печерскъ, башня № 2.

Команд. батал. полк. Викт. Каэт. **Гавронскій**, уг. Паньк. и карав., 1; пом. командира подполк. Вл-міръ Вл-мір. **Андреевскій**, уг. Леваш. и Липск. пер., 11; начальн. хозяйств. части подполк. Мих. Викт. **Крыжановскій** Б.-Васильк., 120; командиры ротъ кап. Вас. Ник. **Буть**, Б.-Васильк., 120; кап. Мих. Андр. **Спенторъ**, Назарьевск., 11; шт. кап. Мих. Ив. **Грязновъ**, Дѣловая. 16; завѣдыв. учебн. ком. шт. кап. Ник. Ник. **Ольшевскій**, Милліон., 9; командиръ роты шт. кап. Ал-ндръ Ник. **Рубановъ**, Преслав., 51; баталіон. квартирмейстръ шт. кап. Ник. Вл. **Васильевъ** М.-Шіановск., 16; баталіон. казначей пор. Вик. Вл-мір. **Васильевъ**, Печерскъ, д. Починина; мл. офицеръ пор. Леон. Оттов. **Менцендорфъ**, Дѣловая, 16; баталіон. адъютантъ пор. Пав. Петр. **Викентьевъ**, Кузнечная, 12 мл. офицеры: пор. Митроф. Ник. **Ляшенко**, Рейтарск., 17; пор. Ал-ндръ Мих. **Бубновскій**, Б.-Нѣмецкая, 14; ст. врачъ к. с. Петръ Павл. **Замѣшаевъ** Кузнечная, 12; дѣлопроизв. по хоз. части к. секр. Всев. Петр. **Дружининъ**, Н.-Бухтѣевск., 14.

6-й Саперный ЕГО ИМПЕРАТОРСКАГО ВЫСОЧЕСТВА Великаго Князя НИКОЛАЯ НИКОЛАЕВИЧА Старшаго баталіонъ.

Штабъ баталіона. Московская, 22.

Команд. баталіона, полк. Бор. Ал-ндров. **Подымовъ**, Крѣпост. пер., 2; пом. командира по строев. ч. подполк. Мих. Вас. **Жуновъ**, Москов., 11; подполк. Ник. Вл-мір. **Сюлькъ**, Крестов. пер., 8; подполк. Ник. Вас. **Петстовъ**, Крестов. пер., 8; команд. роты ЕГО ВЫСОЧЕСТВА, кап. Арс. Конст. **Холостовъ**, Никольск., 3; команд. 2-й сап. роты, кап. Ник. Павл. **Ершовъ**, команд. 3-й сап. роты, кап. Фед. Фед. **Одноглазковъ**, Рѣзницк., 9; команд. 1-й телегр. роты, кап. Ал-ндръ Іуст. **Аксютисъ**, Московск., 29; команд. 2-й телегр. роты, кап. Вл-міръ Ник. **Шморгувъ**, Никольск., 16; мл. офицеръ, Маркъ Иг. **Кульчицкій**, Бутыш. пер., 29; мл. офицеръ кап. Фед. Фотіев. **Дроновъ**, мл. офицеръ, кап. Пав. Альфр. **Фонштейнъ**, мл. офицеръ, кап. Серг. Роман. **Соколовскій**, мл. офицеръ, кап. Ник. Ник. **Козловъ**, начальн. электроосвѣт. станц. кап. Анат. Ник. **Степановъ**, Рыбальск., 27; баталіон. адъютантъ, шт. кап. Ник. Ник. **Гайдаревъ**, Бутыш. пер., 23; мл. офицеръ, шт. кап. Ник. Карл. **Гаугеръ**, 2-й Московск., 10; мл. офицеръ, шт. кап. Серг. Дмитр. **Силаревскій**, Милліон., 9; мл. офицеръ, пор. Маркъ Валент. **Кржичковскій**, Никольск., 4; мл. офицеръ, пор. Петръ Глѣб. **Богинскій**, Б.-Влад., 79; дѣлопроизвод. баталіон. суда пор. Ал-ндръ Карл. **Гаугеръ** 3-й, мл. офицеръ, пор. Фед. Тимоф. **Горѣловъ**, Крестовый пер., 8; мл. офицеръ, подпор. Бор. Вл-мір. **Лебединскій**, мл. офицеръ, подпор. Ник. Тимоф. **Раздоровъ**, Рѣзницк., 9; и. д. начальн. Нестроев. команды, Квартермистра, и завѣдыв. имуществ. полев. инженер. парка подпор. Ив. Афан. **Шевко**, Госпитальн., 4; мл. офицеры подпор.: Вл-міръ Петр. **Кузьминъ**, Милліон., 8; Ив. Никандр. **Малюгинъ**, Вас. Ив. **Огневъ**, Ив. Вас. **Викентьевъ**, Вячесл. Ив. **Делиппелипскій**, Бор. Леон. **Цвѣтковъ**, Бор. Фед. **Масаловъ**, ст. врачъ, ст. сов. Афан. Фом **Рыкъ**, Мало-Владим., 92; баталіон. казнач. тг. сов. Мих. Ив. **Нѣмецъ**, Левандовская, 3.

Въ постоянной командировкѣ: шт. кап. Бор. Альф. **Замбржицкій** 1-й, шт. кап. Вл-міръ Карл. **Гаугеръ** 1-й, Викт. Викт. **Коловертновъ**, Вл-міръ Вас. **Селивановъ**, пор. Викт. Альф. **Замбржицкій** 2-й.

Числятся въ спискахъ: г. м. Вл-міръ Викент. **Малишевскій**, подполк. Серг. Ник. **Мардовинъ**.

Прикомандированный къ 6-му: подпор. Ив. Афан. **Рыкъ**.

14-й саперный батальонъ.

Бухт. Немѣцкая, 24.

Командиръ бат. полк. Вл-миръ Вас. **Пушешниковъ**, Б.-Шіяновск., 12. Пом. ком. бат. подполк. Ал-ндръ Вас. **Лихопой-Башевскій**, Левашов., 12. Нач. хоз. части подпол. Мих. Петр. **Соловьевъ**, Москов., 5. Пом. ком. бат. Авдр. Ив. **Случановскій**, уг. Рѣван. и Кловек., 12/10. Командиры: 1-й роты кап. Пет. Ник. **Леоновъ**, Предслав., 22; 2 роты кап. Вячесл. Ив. **Манедоновъ**, Б.-Васильк., 89; 3 роты кап. Мих. Ефим. **Яковлевъ**, Сувор., 2; Ком. 1 В. Т. роты кап. Ал-ндръ Яков. **Дудышкинъ**, М.-Шіянов., 3. Ком. 2 В. Т. роты кап. Вл-миръ Дмитр. **Шелепинъ**, Москов., 12. Нач. электроосв. станц. кап. Владисл. Дан. **Пенарскій**, Лютеран., 3; Младш. офиц.: шт.-кап. Ал-ндръ Петр. **Половъ**, Крест. пр., 1; шт.-кап. Серг. Гр. **Власовъ**, Суворов., 10; шт.-кап. адъют. Евг. Мих. **Ладновъ**, уг. М.-Влад. и Подвал., 28; Нач. нест. ком. пор. Тих. Дмит. **Губенко**, Никол., 9. Млад. офиц. поруч.: Викт. Бор. **Котовъ**, Миллион., 16; Ал-ѣй Агаф. **Соронинъ**, Москов., 12; Ник. Ник. **Ро-жановичъ**, Рѣзницк., 11; Георг. Ал-ндръ **Федоренко**, Никольск., 6; Андр. Телесф. **Калиновскій**, уг. Печерск. и Цер. 9; Ал-ѣй Георг. **Пономаревъ**, Звѣр. Болсунове., 9; Ив. Ал-ндр. **Аксеновъ**, Б.-Кудряв., 21; Ник. Ефим. **Жингель**, Вл-миръ Ник. **Ламанскій**, Москов., 36; Ник. Серг. **Кругликовъ**, Никольск., 6. Подпор.: Борис. Генр. **Бергъ**, Рѣзницк., 9; Ник. Пет. **Гамалѣй**, Москов., 5. Бор. Конст. **Тепловъ**, Кузнеч., 11; Павл. Герм. **Ковалевскій**, Уг. Иппелант. Ливан., 5. Серг. Фед. **Куксинъ**, Кузнеч., 11; Ст. Врачъ к. с. Дм. Ив. **Сиверцевъ**, Б.-Владимірска., 32; Дѣлопр. произ. тт. с. Пав. Наум. **Скрипиченко**, Мос-ковск., 40; Оружейн. маст. Ив. Аким. **Верховецкій**.

1-й Уральскій казачій полкъ.

Дѣловая, 1.

Команд. полка полк. Георг. Кондр. **Бородинъ**, Дѣловая, 1. Пом. к-ра полка по строев. части войск. стар. Вл-миръ Ив. **Акутинъ**, Предсл., 10. Пом. к-ра по хоз. части войск. ст. Левъ Ник. **Селезневъ**, Предслав., 19. К-рь 1-ой сотни: Есаулы Серг. Ареф. **Щепихинъ**, Кузнечн., 89; Пав. Конд. **Бородинъ**, Предслав., 19; Георг. Гавр. **Назаровъ** Лаборат., 10; Петръ Ив. **Корчагинъ**, Н.-Лыбедск., 97; Пав. Конст. **Буренинъ**, Н.-Лыбедск., 17. Командующ. 3 сотней подъесаулы: Пав. Ал-ндр. **Кабановъ**, Предслав., 25. хоз. офиц. собр. Вас. Аким. **Смирновъ**, Н.-Лыбедск., 25; мл. офиц. Афан. Вуприян. **Азовсковъ**, Предслав., 5. Н-къ учеб. ком. сотники: Дм. Павл. **Же-гулевцевъ**, Н.-Лыбедск., 17. И. д. полк. адъютан. Евстр. Ив. **Букинъ**, Пред-славин., 12. Мл. офиц. Ник. Сем. **Аничкинъ**, Мальск. пр., 10. Вл-миръ Ив. **Казанцевъ** Н.-Лыбед., 17. Дѣлопр. полк. суда Ал-ндръ Іос. **Аничкинъ**, Пред-слав., 5. Мл. офиц.: Ст. Кл. **Сидоровскій**, Бульон., 26; Серг. Гур. **Куринъ**, Предсл., 25; Дм. Дан. **Курдюмовъ**, Кузнечн., 55; Леонъ Аркад. **Кокоревъ**, Кузнечн., 60. Полк. казнач. Дм. Емел. **Буренинъ**, Б.-Васильк., 120. Мл. офиц.: сотн. Вячес. Ив. **Быковъ** В. Васильк., 78; Ник. Вл-мир. **Акутинъ**, Предсл., 10; Конст. Вас. **Акутинъ**, Пушкин., 39; Андр. Вас. **Сиворкинъ**, Предсл., 22; Артем. Федор. **Молосовъ**, Пушкин., 39. Стар. врачъ к. с. Елеф. Ив. **Нестеровскій**, М.-Благов., 27. Вет. врачъ в. с. Юлій Фед. **Людке**, Дѣ-ловая, 9. Дѣлопр. тт. с. Ал-ѣй Троф. **Лазоренко**, Предславинск., 5.

Штабъ IV пограничнаго округа.

Кузнечная, 48.

Начальн. округа г.-м. Леон. Вл-мир. **Крестовскій**. Начальн. штаба полк. ген.-штаба Ал-ндръ Ал-ндр. **Онопріенко**. Шт.-офиц. для поруч. нач. округа полк. Вл-миръ Фед. **Линденеръ**. Ст. адъют. ротм. Викт. Ник. **Мар-тосъ**. Ст. адъют. штаба ротм. Мих. Фед. **Линденеръ**. Окружн. архитекторъ

н. с. Георг. Ефим. **Мурзинъ**, всѣ, Кузнечн., 48. Шт.-офицеръ осматривающій оружіе въ частяхъ 3, 4 и 5 округахъ. полк. Ив. Вл-мір. **Ивановъ**, Лабораторная, 12.

Вѣдомство Православнаго Исповѣданія.

Епархіальное Управленіе.

Высокопреосвященнѣйшій **Флавіанъ**, Митрополитъ, Кіевскій и Галицкій, Священно-Архимандритъ Кіево-Печерской Лавры.

Викаріи Кіевской Епархіи.

1-й **Павель**, Епископъ Чигиринскій, Кіево-Михайловскій монастырь; 2-й (вакансія); 3-й **Иннокентій**, Епископъ Каневскій, Кіево-Николаевскій монастырь; 4-й **Назарій**, Епископъ Черкасскій, Кіево-Выдубецкій монастырь. Секретарь при Кіевскомъ Митрополитѣ тт. с. Ал-андръ Поліевктовичъ **Левковъ**.

Кіевская Духовная Консисторія.

Подворье Софійскаго Собора, Б.-Владимірская, 24. Телеф. № 815.

Члены консисторіи: кафедральн. протоіер. Мих. Дан. **Златоверховниковъ**, Рыльскій пр., 3; протоіер. Ал-андръ Ал-андр. **Корсаковский**, Георгіев. пр., 2; протоіер. Петръ Дм. **Вельминъ**, Б.-Владимір., д. Десятин. церкви; протоіер. Ник. Эраст. **Рыбчинскій**, Покровск., 3; протоіер. Фед. Ив. **Титовъ**, Андреев. сп., д. Андреев. церкви; протоіер. Дим. Фед. **Дмитріевъ**, д. Подольской Воскресен. церкви; свящ. Исаакій Гр. **Тарасевичъ**, д. церкви Св. Θεодора. Секретарь к. с. Ник. Вас. **Соловьевъ**, Б.-Владимір., 24. Столоначальники: н. с. Дм. Игн. **Любимовъ**, Б.-Владимір., 24; к. а. Дан Сем. **Левитскій**, Львовск., 68; к. р. Петр. Дмит. **Сикорскій**, Никольск., 12; канд. богосл. Леонидъ Влад. **Струмѣнскій**. Казначей к. в. Орестъ Ив. **Левитскій**, Никольск., 14. Регистраторъ тт. с. Ник. Мих. **Левитскій**, Б.-Владимір., 5. Архивариусъ тт. с. Ст. Вас. **Базилевичъ**, Б.-Владимір., 24.

Кіевскій духовный цензурный Комитетъ.

Фундуклеевская, 53-в.

Предѣдатель профессоръ академіи протоіерей Іоанъ Ник. **Корольковъ**, Фундукл., 53-в. Члены: протоіер. Сем. Ив. **Трегубовъ**, Рыльск. пер. д. Софійск. Собора. Свящ. проф. академ. Ал-андръ Ал-андр. **Глаголевъ**, Подоль, Добро-Николаевской ц.

Кіевскій Епархіальный училищный совѣтъ.

Ограда Софійскаго собора.

Предѣдатель Кіевского Епархіальнаго Училищнаго Совѣта, Преосвященный **Павель**, Епископъ Чигиринскій, Викарій Кіевской епархіи.

Члены Епархіального училищнаго совѣта.

Постоянныя: Рект. Кіев. Дух. Семинаріи, Архимандр. **Амвросій**; Смотр. Кіево-Софійск. дух. училища Архимандр. **Димитрій**; Секр. Кіев. Дух. Консист. к. с. Ник. Вас. **Соловьевъ**; Настоят. Кіево-Срѣтен. церк. свящ. Климентъ Ант. **Чемена**; Свящ. Кіево-Срѣтенск. церкви Пав. Андр. **Левитскій**; Наст. Кіево-Под. Христо-Рожд. цер. свящ. Ал-ѣй Ив. **Язловскій**; Препод. Кіев. Дух. Семинаріи с. с. Пав. Петр. **Петрушевскій**, онъ же Казначей Совѣта; Препод. Кіево-Софійск. Дух. Учил. с. с. Ив. Георг. **Соколовъ**, онъ же Дѣлопроизводитель Совѣта.

Почетныя: Преосвящен. **Инокентій**, Еписк. Каневск. Викарій Кіевск. Митрополіи; о Намѣст. Кіево-Печерск. Лавры Архим. **Амвросій**, Архимандр. **Антоній**; Архим. **Евлогій**; Преосвящен. **Назарій**, Епископъ Черкасскій; Почетн. Членъ Синодальн. Учил. Совѣта д. с. с. Пав. Аким. **Игнатовичъ**; т. с. Георг. Θεод. **Чуйковичъ**; Управл. Кіев. Удѣльн. Конторою д. с. с. Гр. Гр. **Снѣжковъ**; Членъ Государств. Думы д. с. с. Вас. Ник. **Проценко**; д. с. с. Вас. Θεод. **Пѣвницкій**; Членъ Кіевск. Губери. по Крестьянскимъ дѣламъ Присутств. с. с. Леон. Митроф. **Турчановичъ**; Инспект. Типографій въ г. Кіевѣ д. с. с. Ал-андръ Ал-андр. **Никольскій**; Члены Кіевск. Дух. Консист. Настоятель Кіево-Софійск. каф. соб. протоіер. Мих. Дан. **Злотоверховниковъ**, протоіер. Ал-андръ Ал-андр. **Корсаковскій**; Протоіер. Дим. Θεод. **Дмитріевъ**. Протоіер. Θεод. Ив. **Титовъ**; Проф. Кіев. Дух. Акад.; Н-къ Кіев. Под. Упр. землѣд. и Госуд. Имуществъ д. с. с. Алекс. Як. **Яковлевъ**; Инжен. Пут. Сообщ. к. с. Серг. Вас. **Халютинъ**; Завѣдыв. Кіев. церк.-учит. школою; свящ. Ал-андръ Петр. **Дивногорскій**; Члены по должности: Кіев. Епархіальн. Наблюдат. церк. школъ Ник. Андр. **Бѣлогорскій**; Директ. Нар. Учил. Кіев. губ. Тимоф. Гр. **Лубенецъ**; Епарх. Архитект. Евг. Θεод. **Ермановъ**. Кіев. Епархіальн. Миссіонеръ свящ. Савва Мих. **Потѣхинъ**; Кіев. Епархіальн. Миссіонеръ, свящ. Мих. **Митроцкій**.

Кіево-Печерская Лавра.

Цитадель № 9.

Настоятель Священно-Архимандритъ Лавры Митрополитъ Кіевскій и Галицкій **Флавіанъ**. Центральное Управление Лавры: **Духовный Соборъ**. Предсѣд. намѣстн. архим. **Амвросій**. Члены: казнач. архим. **Іеронимъ**; экономъ, архим. **Θеодосій**; экклесіяръ, игум. **Анеимъ**; типографъ, архим. **Филадельфъ**; начальн. больничн. Николаевск., монаст. игум. **Варсонофій**; правит. дѣль іеромон. **Веніаминъ**; библиотек. игум. **Михаилъ**; архивар. іерод. **Антоній**; благоч. лавры іером. **Димитріанъ**; келарь лавры іер. **Северіанъ**. **Подвѣдомственные Лаврѣ:** Больничный Николаевскій монастырь. Началь-іеромонахъ **Варсонофій**; Ближнія св. пещеры, блюститель игумень **Стефанъ**; Дальнія св. пещеры, блюститель игумень **Леонтій**; Страннопріимница, смотрит. Іером. **Спиридонъ**; Китаевская пустынь, начальникъ игумень **Онисифоръ**; Голосѣвская пустынь, начальникъ игумень **Никандръ**; Спасо-Преображенская пустынь, начальникъ игумень **Филаретъ**; Иконописная мастерская, смотритель іеромонахъ **Владиміръ**; Лаврская двухклас. церковно-приходск., школа, Завѣдывающ. и законоуч. іерод. **Іосифъ**; Учителя: 1-го класса Вас. Влад-мир. **Корчановскій**; помощ. его послушн. Мөө. Венед. **Степанюкъ-Максимюкъ**; 2-го класса Ив. Антон. **Листцкій**; Братская больница, Смотритель Іером. **Вареоломей**; Врачъ Як. Мих. **Аренковъ**; Страннопріимная больница, смотрит. Іеромон. **Спиридонъ**.

Списокъ настоятелей церквей г. Кіева.

1-й благочиннический округъ (30 церквей).

Благочинный Протоіер. Климентъ Іоанник. **Θоменко**, Печерск. Бутышевъ пер., 10; *Катедральный Софійскій соборъ*, протоіерей Мих. Дан. **Зла-**

товерховниковъ. *Александро-Невск. и.,* протоіер. Климентъ Іоанник. **Томенко.** *Алекс.-Невск. и. при 2 гимназій,* протоіер. Андр. Ів. **Коровицкій.** *Алекс.-Невск. и. при Реальномъ уч.* протоіер. Іоаннъ Іоан. **Троицкій.** *Алекс.-Невск. и. при домъ Сулимъ свящ. Ѳед. Іоан.* **Поспѣловскій.** *Алекс.-Невск. и. при дѣтскомъ пріютѣ,* свящ. Савва Михайл. **Потѣхинъ.** *При Институтѣ, (вакансія), Андреевская и.,* протоіер. Ѳеод. Іоан. **Титовъ.** *Богородичная и. при Софійскомъ училищѣ,* архимандритъ **Дмитрій.** *Борисо-Глебская при тюрьмѣ,* протоіерей Спир. Мих. **Ожеговскій** *Введенская при женскомъ м.* протоіер. Вас. Прох. **Коломойцевъ.** *Владимірская при Университетѣ* протоіер. Пав. Як. **Свѣтловъ.** *Владимірская и. при Кад. Корп.* протоіер. Конст. Дм **Шепченко.** *Влад. при Фельдш. Школѣ* свящ. Митр. Ал-ѣв. **Владиміровъ.** *Говлевская при Тюрмѣ* свящ. Никод. Павл. **Яновскій.** *Златоустовская и.* свящ. Ник. Степ. **Гроссу.** *Іоанникіевская и. при женск. уч.* протоіер. Вл-міръ Вас. **Богородицкій.** *Кирилло-Меѳод. и.* свящ. Ал-ндръ Петр. **Дивногорскій.** *Магдалининская и. при Фундукл. Гим.* свящ. Мих. Петр. **Алабовскій.** *Магдалининская и. при дѣт. пр.* свящ. Ник. Евсевіев. **Яржемскій.** *Мировосницкая и. при женск. уч.* протоіер. Ав. Ав. **Бѣляновскій.** *Михайл. и. при Дехтер. боимъ* свящ. Тим. Ів. **Лященко.** *Никол. и. при 1 имп.* свящ. Ал-ндръ Вл-мір. **Лобачевскій.** *Никол. и. при 4 имп.* свящ. Серг. Ник. **Филлипенко.** *Ник. и. при д. Генераль-Губернатора* протоіер. Ник. Онуфр. **Сташкевичъ.** *Павл. и. при Кол. Галагана* протоіер. Мих. Ів. **Нечаевъ.** *При Покров. мон.* прот. Ник. Ѳеод. **Синькевичъ.** *При Межшорскомъ монастырѣ* свящ. Ник. Ал-ндр. **Дахновичъ.** *При духовн. Семинаріи* свящ. Виталій Ѳеод. **Куликскій.** *При домъ Служитѣ* свящ. Ал-ѣй Андр. **Щитковскій.**

2-й благочинническій округъ (23 церкви).

Благочинный Ключарь *Кіево-Софійскаго Кафедральнаго Собора,* протоіер. Н. А. **Браиловскій.** *Владимірскій Соб.* протоіер. І. Н. **Корольковъ.** *Протоіер. Ѳ. Я. Покровскій.* *Свящ. Г. А. Тихомировъ.* *Благовѣщенская и.,* протоіер. М. Н. **Вишневецкій.** *Васильевская и.,* протоіер. Е. В. **Скрипчинскій.** *Владимірская и.* протоіер. В. Я. **Гошковскій.** *Свящ. Г. В. Богословскій.* *Вознесенская и.,* свящ. П. И. **Старовойтенко.** *Деміевская и.,* свящ. В. М. **Пестряковъ.** *Свящ. М. Хорошиловъ.* *Воскресенская и.,* свящ. П. С. **Стеллецкій.** *Георгіевская и.,* протоіер. А. А. **Корсаковскій.** *Десятинная и.,* протоіер. П. Д. **Вельминъ.** *Златоустовская и.,* свящ. К. Н. **Корольковъ.** *Юрковская и.,* свящ. Ѳ. Н. **Синькевичъ.** *Шуляевская и.,* свящ. А. М. **Черняховскій.** *Свящ. В. М. Словачевскій.* *Ольминская и.,* свящ. С. Е. **Петрунѣвичъ.** *Соломенская и.,* протоіер. В. К. **Липковскій.** *Свящ. В. Демьяновскій.* *Затриневская и.,* свящ. І. І. **Вышатинъ.** *Единошорская и.,* свящ. А. И. **Хеневъ.** *Срптенская и.,* протоіер. К. А. **Чемена.** *Свящ. П. А. Левитскій.* *Троицкая и.,* протоіер. М. Григ. **Вышемирскій.** *Свящ. Н. А. Колтоновскій.* *Лукьяновская и.,* Свящ. И. Г. **Тарасѣвичъ.** *Ѳеодосіевская и.,* свящ. Д. И. **Слюсаревъ.** *Святошинская и.,* свящ. К. П. **Сементовскій.** *Байкова кладбища церковь,* свящ. К. Т. **Мацѣвичъ.** *Александровской больницы и.,* свящ. Н. Ѳ. **Малиженовскій.**

3-й благочинническій округъ. (20 церквей).

Благочинный протоіер. Іоан. Георг. **Богородицкій.** *Подоль, Ильинская и.,* протоіер. Андр. Ів. **Гуновичъ.** *Воскресенская и.,* протоіер. Дим. Ѳеод. **Дмитревъ.** *Добро-Николаевская и.,* свящ. Ал-ндръ Ал-ндр. **Глаголевъ.** *Ильинская и.,* протоіер. Іоаннъ Георг. **Богородицкій.** *Іорданская-Николаевская и.,* свящ. Ал-ндръ Ал-ндр. **Песоциій.** *Кресто-Воздвиженская и.,* протоіер. Никандръ Петр. **Колпиновъ,** свящ. Андр. Тимоѳ. **Бурковскій.** *Наб.-Николаевская и.,* свящ. Петръ Ів. **Колосовскій.** *Петро-Павловская-Курчневская и.,* протоіер. Вас. Гр. **Абрамовичъ.** *Покровская-Городская и.,* протоіер. Ник. Эраст. **Рыбчинскій.** *Покровская-Пріорская и.,* свящ. Плат. Іпат. **Контранѣвичъ.** *Притиско-Николаевская и.,* протоіер. Конст. Вас. **Ефремовъ.**

Рождество-Претечевская и., свящ. Мих. Емел. **Едлискій.** *Успенская-Соборная и.,* протоіер. Арс. Георг. **Дашкѣвъ.** свящ. Мих. Вас. **Иваницій.** *Христо-Рождественская и.,* свящ. Ал-ѣй Ив. **Язловскій.** *Царе-Константиновская и.,* свящ. Дим. Андр. **Никитинъ.** *Щекавицкая и.,* свящ. Петръ Ив. **Тарнавскій.** *Пантелеимоновская и.,* (при мѣщ. базад. на Куримевкѣ) свящ. Ник. Михаил. **Дядьковъ.** *Петро-Павловская и.,* при дух. мужск. училищѣ свящ. Ник. Амвр. **Шпачинскій,** свящ. Вас. Троф. **Тараненко.** *Троицкая-Кирилловская и.,* свящ. Ал-андръ Никиф. **Снугаръ-Скварскій.** *Фроловская и.* — при женск. монастырѣ, свящ. Меѳ. Ив. **Олтаржевскій,** свящ. Андр. **Феод. Славинскій.**

Вѣдомство учрежденій Императрицы Маріи.

Кіевское Губернское Попечительство дѣтскихъ пріютовъ.

Канцелярія уг. Ник.-Ботан. и Паньков. ул., 2/16. Телефонъ, 919.

Предсѣдатель попечительства И. д. Губернатора Камергеръ Высочайшаго Двора Алексѣй Феодоровичъ **Гирсъ.** Попечительница Кіевскихъ дѣтскихъ пріютовъ Любовь Александровна **Гирсъ.** *Дѣйствительные члены:* Кіевскій Вице-Губернаторъ к. с. Бор. Дм. **Кашкаровъ,** Аненков., 12; Губ. пред. двор. Камеръ-Юнкеръ Высочайшаго Двора князь Мих. Анат. **Куранинъ;** Пред. Губ. Упр. по дѣл. зем. х. Камергеръ Высочайшаго Двора Мих. Акинф. **Суковкинъ;** Гор. Гол. к. с. Испол. Ник. **Дьяковъ;** Дир. Нар. уч. с. с. Тим. Григ. **Лубенецъ;** *Попечители дѣтскихъ пріютовъ;* к. с. Ал-андръ Сам. **Турчаниновъ;** д. с. с. Вас. Ник. **Проценко;** д. с. с. Коирадъ Осип. **Румшевичъ;** *Директоры дѣтскихъ пріютовъ;* врачъ н. ч. Ив. Пав. **Воскресенскій;** к. а. Конст. Петр. **Григоровичъ-Барскій;** к. с. Игн. Амврос. **Шостаковскій;** Казначей почетный членъ к. а. Ник. Конст. **Адамовичъ,** Леваш., 11; Дѣлопроизводитель Вас. Дан. **Скибинъ,** Тургенев., 49; *Помощники попечительницы:* Люб. Ив. **Горковенко;** Ал-андра Пав. **Турчанинова;** Клавдія Ив. **Дитяткина;** Надежда Вас. **Кучинская;** Ольга Вас. **Толли;** *Пожизненные почетные члены:* Сенаторъ т. с. Левъ Пав. **Томара;** г.-ад. Феод. Феод. **Треповъ;** супруга его Елизав. Сер. **Трелова;** г.-м Пав. Серг. **Саввичъ;** супруга его Ольга Мих. **Саввичъ;** вдова д. с. с. Екат. Мих. **Гессе;** графъ Пав. Ник. **Игнатьевъ;** графиня Нат. Ник. **Игнатьева;** *Почетные члены:* Высокопреосв. **Флавіанъ,** Митрополитъ Кіевскій и Галицкій; Преосв. **Иннокентій,** Епископъ Каневскій; вдова г.-ад. Софія Абрам. **Драгомирова;** д. с. с. Вас. Егор. **Черновъ;** д. с. с. Вл-міръ Ник. **Николаевъ;** д. с. с. Ал-андръ Ник. **Терещенко;** с. с. Ал-андръ Адольф. **Бушманъ;** к. с. Ал-андръ Іосиф. **Бродскій;** к. с. Иг. Адольф. **Нотинъ;** к. с. Ал-андръ Сол. **Гольденвейзеръ;** к. с. Осипъ Адольф. **Нотинъ;** к. с. Ефр. Исак. **Левинскій;** к. с. Робер. Як. фонъ **Таль;** н. с. Ал-андръ Ал-андр. **Горваттъ;** н. с. Адольфъ Адольф. **Марциничъ;** н. с. Левъ Конст. **Пейнеръ;** н. с. Ник. Мих. **Ковесниковъ;** шт.-ротм. Вл-міръ Фед. **Мерингъ;** н. с. Серг. Никиф. **Щеголевъ;** к. а. Вл-міръ Мих. **Галимскій;** к. а. Адольфъ Адольф. **Марциничъ;** к. а. Серг. Степ. **Кульженко;** к. а. Ив. Ант. **Юцевичъ;** к. а. Арн. Дав. **Марголинъ;** к. а. Илар. Як. **Савицій;** тт. с. Вл-міръ Людв. **Гудшонъ;** тт. с. Як. Петр. **Турчинъ;** тт. с. Абрамъ Юр. **Добрый;** к. секр. Анд. Людв. **Гудшонъ;** к. секр. Конст. Конст. **Шматковскій;** г. с. Вас. Ив. **Мельниковъ;** г. с. Олимпъ Сем. **Рябчинскій;**

к. р. Левъ Сем. **Стрѣльцовъ**; к. р. Арк. Ал-ѣв. **Лакерда**; к. р. Яковъ Иосиф. **Маргулинъ**; ком. с. Дав. Сем. **Марголинъ**; Як. Як. **Гретеръ**; ком. с. Ник. Як. **Оглоблинъ**; Илья Исак. **Груберъ**; Стеф. Як. **Порохниковъ**; Маркъ Дав. **Дынинъ**; Левъ Бор. **Гинзбургъ**; Арм. Сем. **Френкель**; Мойсей Бор. **Гальперинъ**; Мих. Дм. **Аристарховъ**; Ив. Фил. **Котляровъ**; Викт. Дм. **Мозертъ**; Наумъ Григ. **Берендоусъ**; Петръ Вас. **Гильченко**; врачъ Вл-миръ Григ. **Еремѣвъ**; врачъ Осипъ Ник. **Шнарбаховскій**; Руд. Феод. **Раузеръ**; Ник. Григ. **Аммосовъ**; протоіер. Мих. Ив. **Вишневецкій**; Арс. Георг. **Дашкѣвъ**; Свящ. Савва Мих. **Потѣхинъ**; Свящ. Исмаилъ Ив. **Ковернинскій**; *Почетные старшины*: ком. с. Феод. Григ. **Дитятинъ**; г. с. Ник. Матв. **Михальскій**; к. р. Мих. Игн. **Шостаковскій**; Ник. Игн. **Новиковъ**. *Учрежденія состоящія въ вѣдѣніи попечительства*: *Александровскій дѣтскій пріютъ*. Уг. Хоревой и Констант., 6/8. Попечитель к. с. Ал-ндръ Самуил. **Турчаниновъ**; Директоръ врачъ Ив. Павл. **Воскресенскій**, Андр. сп., 38; Смотрительница Елена Вас. **Войнарская**; Помощницы ея и учительницы: Ал-ндра Ант. **Березницкая**; Евг. Вас. **Суходубовская**; Евг. Ив. **Масленникова**, всѣ въ зданіи пріюта. Законоучитель протоіер. Арс. Георг. **Дашкѣвъ**, Андр. сп., 16. Учитель пѣнія Ал-ѣй Ив. **Ткаченко**, В.-Лыбед., 1/7. Учитель рисов. Пав. Дав. **Волосюкъ**, Констант., 45. *Маріинскій Дѣтскій Пріютъ*. Уг. Ник.-Ботан. и Паньк., 2/16. Телефонъ, 919. Попечитель д. с. с. Вас. Ник. **Проценко**, С.-Петер.; Директоръ к. с. Констант. Петр. **Григоровичъ-Барскій**, М.-Житом., 7; Смотрительница Ал-ндра Ал-ндров. **Богдановичъ**; помощницы ея и учительницы: Анна Евг. **Гаевская**, Паньк., 2/16; Марія Вас. **Горѣлова**, Прозор., 40; Ксенія Григ. **Новолинская**, Василіса Сид. **Борканова**, Анна Георг. **Шалаева**, Паньк., 2/16; Елизав. Вас. **Дубравская**, М.-Благов., 86; Нат. Пав. **Хоронякъ**, Совская, 2/16; Домв. Евст. **Сѣдова**, Паньк., 2/16; Марія Стан. **Дидковская**; Законоучитель свящ. Ник. Евс. **Яржемскій**, Н.-Ботанич., 9; Учитель пѣнія и регентъ Лука Хрисанф **Сохачъ**; Церковный староста Ник. Филип. **Масалитинъ**, Борис., 5. *Имени ИМПЕРАТОРА АЛЕКСАНДРА II дѣтскій пріютъ*. Овручская, 2. Попечитель д. с. с. Кондр. Осип. **Румшевичъ**, Карав., 1. Директоръ к. с. Игн. Амвр. **Шостаковскій**, Тарас., 28. Смотритель г. с. Ал-ндръ Андр. **Луковскій**, Овруч., 2; помощники его и учител.: Іоак. Феод. **Липовецкій**; Феод. Емел. **Нужный**; Испол. Ив. **Балкунъ-Марунякъ**; Ив. Полк. **Лиснякъ**, всѣ Овруч., 2; Ив. Петр. **Антоненко**, Овруч., 2; Законоучитель свящ. Савва Мих. **Потѣхинъ**, Овруч., 30; Учит. рисованія Пав. Дав. **Волосюкъ**, Констант., 45; Церковный староста почетный членъ попечительства Стеф. Як. **Порохниковъ**, Рыбальск., 12.

Кіевское Мѣстное Управленіе Россійскаго Общества Краснаго Креста.

Печерскъ, Никольск., 2. Телеф. 86.

Почетные члены: г. отъ инф. Андр. Ив. **Косичъ**; вдова г.-адъютан. Мар. Ал-ндр. **Дрентельнъ**; свѣтлѣйшая княгиня Ольга Валеріан. **Лопухина-Демидова**; г. отъ кав. Вл-миръ Ал-ндр. **Сухомлиновъ**. *Составъ управленія*: Предсѣдат. г. отъ арт. г. адъют. Ник. Іуд. **Ивановъ**, домъ команд. войск. тов. предсѣд. г.-м. Петръ Вл-мир. **Медеръ**, Кіевскій Крѣпост. штабъ. *Члены*: г. отъ инф. Ант. Егорьев. бар. **Зальца**, В.-Житом., 8; д. с. с. Гавр. Ив. **Вишневецкій**, Б.-Кудряв., 27; д. с. с. Мих. Мих. **Лохтинъ**, Обсерватор. пр., 3; д. с. с. Дм. Ив. **Пихно**, Каравашев., 5; д. с. с. Пантел. Констант. **Снордели**, Владим., 47; д. с. с. Вл-миръ Никит. **Сахновскій**, Тореценк., 15; комм. сов. Сем. Сем. **Могилевцевъ**, Левашев., 15; ген.-штаба г.-л. Ал-ѣй Ал-ѣв. **Мавринъ**, Левашев., 12; с. с. Ал-ндръ Вас. **Ласточкинъ**, Фундукл., 40. Князь Мих. Анат. **Куракинъ**, Крещат. пл., 2. Камеръ-Юнкеръ Двора Его И. В. Дмитр.

Львов. **Давыдовъ**, Леваш., 29; д. с. с. Ал-ѣй Як. **Яковлевъ**, Каравашев., 23; ком. с. Левъ Израил. **Бродскій**, Екатер., 9; кап. Свят. Фрол. **Флвріанскій**, Нестеров., 4. Дѣлопроизв. Петръ Ник. **Ивановъ**, Николаев., 2а.

Комитетъ Киевской Маріинской Общины сестеръ милосердія.

Мар.-Благовѣщенская, 75.

Предсѣдательница Комитета супруга г.-л. Вѣра Вас. **Маврина**, Левашев., 16. Вице-Предсѣдательница Анна Ник. **Алексѣева**, Банк., 11. Дѣлопроизв. полк. Флоръ Вас. **Воронцовъ**, Львов., 42. Казначей г.-м. Ив. Дав. **Туганъ-Мирза-Барановскій**, Мерингов., 7. Главн. врачъ д. с. с. Мих. Фед. **Милввидовъ**, Госпит., 20. Сестра-настоятельница Марія Степ. **Трудникая**. Мар.-Благов., 75.

Кіевское Благотворительное Общество.

Совѣтъ Общества. Почетный Предсѣдатель Совѣта Кіевск. Подольск. и Волинск. Генераль-Губернаторъ. Предсѣдательница супруга Кіевского Генераль-Губернатора Елизавета Сергѣевна **Трепова**, Институтск., 40; Члены Совѣта: Вильг. Викент. **Шаврова**, Институтск., 52; фрейлина Ея Величества Ал-ндра Мих. **Гудимъ-Левиничъ**, Леваш., 29; супруга д. с. с. Марія Ал-ндр. **Скордели**, Б.-Владим., 47; Сем. Сем. **Могилевцевъ**, Леваш., 15; к. с. Исполит. Ник. **Дьяковъ**, Николаев., пл., 4; с. с. Петръ Ив. **Базилевичъ**, Б.-Бульв., 35; д. с. с. Викт. Модест. **Вакаръ**, Универс. Кругл., 3; д. с. с. Герас. Егор. **Смирновъ**, Назарьевск., 9. *Лица состоящія при Совѣтѣ* секретарь совѣта шт.-ротм. Ив. Давыд. **Григорьевъ**, Институт., 40; казначей общества г.-м. Дм. Вл-мир. **де-Виттъ**, Инстит., 34; юрисконсульты общества: присяжные повѣренные: Евг. Ив. **Фіалковскій**, Б.-Владим., 20; Ал-ндр. Людв. **Дашкевичъ**, Б.-Житом., 18; техникъ о-ва гражд. ниж. Евг. Фед. **Ермаковъ**. *Ревизоры кассы О-ва:* г.-л. Ник. Ник. **Рыдзевскій**, Екатерининск., 3; д. с. с. Кантел. Конст. **Скордели**, Б.-Владим., 47.

Члены Ревизионной Комиссіи О-ва. к. с. Вл-миръ Ив. **Лазаревичъ**, Левашевск., 26; с. с. Ал-ндръ Ал-ндр. **Никольскій**, Левашевск., 12; прис. повѣрен. Ром. Ив. **Базилеръ**, Нестеров., 19; нотар. с. с. Ал-ндръ Мих. **Боборыкинъ**, н. с. Викт. Ильичъ **Пакентрееръ**, Гавр. Андр. **Вишневскій**. *Канцелярія Совѣта.* (Аненковская, 16). Секретарь совѣта шт.-ротм. Ив. Давыд. **Григорьевъ**; казначей о-ва г.-м. Дм. Вл-мир. **де-Виттъ**, Институт., 34; писмоводитель канцеляріи к. р. Евг. Пимен. **Буриловъ**, Анненковск., 16; н. д. бухгалтера н. ч. Гр. Август. **Бродскій**, Никольск., 23.

Учрежденія состоящія въ вѣдѣніи О-ва. *Сулимовскій Пансіонъ благородн. дѣтисъ.* (Аненковская, 14). Попечительница завѣд. пансіон. супруга д. с. с. Мар. Густ. **Забугина**, Пушкинск., 37; почетн. попечители: д. с. с. Ал-ѣй Ник. **Синельниковъ**, С.-Петербургъ; г.-м. Веніам. Ив. **Баснаковъ**, С.-Петербургъ; н. с. Викт. Викт. фонъ-**Бессеръ**, Пушкин., 9; с. с. Фед. Порфир. **Шиповскій**, Терещенков., 13. *Домъ бѣдныхъ привилегированнаго сословія лицъ (ветеранокъ).* (Аненковская, 14). Попечительница завѣдыв. супруга Генер.-Лейт. Нат. Ник. **Бутовичъ**, Владим., 80. *Женская Руководимая школа.* (Аненковская, 16). Попечительница завѣдывающ. дочь г.-л. Над. Ал-ндр. **Брунь**, Институтск., 34; почетная попечительница, Антонина Робер. **Ригельманъ**, поч. попеч.: н. с. Ал-ндръ Мих. **Львовъ**, Анненковск., 6; почет. попеч. гр. Леон. Адам. **Ржевускій**. *Мужская ремесленная школа.* (Универс. кругл., 6). Попечитель завѣдывающій с. с. Вл-мир. Ив. **Лазаревичъ**, Безаковск., 8; почетный попечитель н. ч. Ник. Парф. **Поповъ**, Б.-Бульв., 13; попечители: д. с. с. Ал-ндръ Як. **Бабиновъ**, Виногр., 14; Георг. Зах. **Конюченко-Чоповскій**, Ив. Фед. **Донатъ**, Банков., 5; врачи: Викт. Франц. **Сokolовскій**, М.-Благов., 114; Маріанъ Генр. **Пеньковскій**. *Домъ бѣдныхъ разнаго сословія.* (Универсет. кр., 6). Попечительн. завѣдыв. вдова г.-м. Нат. Исполит. **Кушина**, Б.-Житом., 24; почетные попечители: Георг. Ив. **Поповъ**,

Рейтарск., 30; с. с. Андр. Андр. **Раковичъ**, В.-Подв., 17; попечитель г. секр. Ив. Матв. **Поторжинскій**, Львовск., 43. *Пекарня*, (Анненковская, 14). Попечитель завѣдующій к. с. Фед. Ник. **Никифоровъ**, М.-Благов., 103. почетн. попеч.: баронъ Флор, Ал-ндр. **Штакельбергъ**, Порфир. Осип. **Ждановскій**, Крещатикъ, 52; попечит. тт. с. Ив. Петр. **Орловъ** Золотов., 11. *Дешевыя квартиры и Сулимовскія усадьбы*. Попечитель завѣдующій Мих. Гавр. **Матвѣевъ**, Тимофеев., 6; смотритель н. ч. Тимоф. Ал-ѣев. **Корпачъ**, Анненк., 16; *Арендныя участки О-ва* (Бябиковскій Бульваръ); смотрит. н. ч. Григ. Августин. **Бродскій**, Никольск., 25. *1-я Сулимовская столовая* (Анненковская 14) Попечительн. завѣдующая супруга д. с. с. Мар. Георг. **Троцина**, почетная попечительница супруга д. с. с. Марія Ал-ндр. **Скордели**, В.-Владим., 47; почетный попечитель с. с. Петръ Ив. **Базилевичъ**; попечит. Ант. Ив. **Лисовскій**, Карав., 41; хозяйка Екат. Вас. **Вейденбахъ**, Анненков., 14. *2-я Жилинская столовая*, (Жилинская, 34). Попечитель завѣдующій Конст. Як. **Яниховскій**, Жилианск., 78; Попечительн. супруга г.-л. Нат. Ник. **Бутовичъ**, Владим., 80. *3-я Подольская столовая*, (Александровск. пл., 10). Попечительница завѣдыв. супруга к. с. Ал-ндра Ник. **Лазаревичъ**, Левашовск., 26; попечитель прис. пов. Валентинъ Фед. **Кострановскій**, Владим., 18; хозяйка Мар Пав. **Енько-Доровская**, Александр., пл., 10. *Прачешная и бани О-ва* (Анненковская, 16). Кастелянша Евдокія **Мельникова**, *Врачи состоящіе при Сулим. учрежд. О-ва* с. с. Эри. Ник. **Неезе**, Крещат., 45; с. с. Ив. Ермил. **Поповъ**, к. а. Вас. Петр. **Мачъ**. *Лечебница и Больница О-ва* (бесплатная) (Б.-Васильков., 116). Попечитель завѣдывающій профессоръ д. с. с. Вл-миръ Ник. **Великій**, Анненков., 17; завѣд. медич. частью проф. д. с. с. Карлъ Генр. **Тритшель**, Тарасов., 5; врачи ординаторы: с. с. Ал-ндръ Ив. **Яиченко**, Фундуклеевск., 70; н. с. Мих. Кас. **Румянцевъ**, Б.-Подвальн., 22; врачи: Евг. Кирил. **Лукасевицъ**, Б.-Васильков., 116; Рув. Абр. **Львовъ**, Прорѣзн., 3; тт. с. Стан. Валер. **Петриковскій**, Кузнечи., 16; Вл-миръ Мих. **Кудишъ**, Б.-Васильков., 45; тт. с. Ив. Исид. **Гусевъ**, Пушкин., 43; Левъ Лаз. **Полонскій**, Б.-Владимірска., 39; Лаз. Моис. **Слуцкій**, Андреевск., ул., 9; Вол. Петр. **Войцѣховскій**, Фундукл., 31; Ал-ндръ Андр. **Линдстремъ**, Золотовор., 5; к. а. Леонтій Ив. **Горощенко**. *Дачи О-ва*. Попечит. завѣд. дачами г.-м. Ник. Фед. **Тарановскій**; почетн. попечители: к. с. Ник. Фед. **Никифоровъ**, к. а. Фидлп. Павл. **Кичъ**, Житомиръ. *Сулимов. церковь*: Настоят. свящ. Фед. Ив. **Поспѣловскій**, Анненк., 16; староста купецъ Вас. Вл-димір. **Коноплянкъ**.

Кіевское отдѣленіе Попечительства о слѣпыхъ.

Институтская, 29.

Предсѣд. совѣта д. с. с. Ал-ндр. Як. **Бабиновъ**, Виногр., 14; уполномочен. попечит. д. с. с. Мих. Мих. **Лонтинъ**, вице-предсѣд. Варвара Ал-ндр. **Муравьева**, Гоголевск., 12; секретарь Мих. Вас. **Фоломинъ**, Александров., 93; казначей Ал-ѣй Юсиф. **Левковскій**, Никольск., 12.

Кіевское училище слѣпыхъ.

Институтская, 29.

Почет. директ. д. с. с. Ал-ндр. Як. **Бабиновъ** Виноград., 14; старш. воспит. Анаст. Ив. **Зайончевская**, Инстит. 29; законоучит. Ал-ѣй Андр. **Щитковскій**, Гоголевск., 40; учителя: тт. с. Петръ Георг. **Мельниковъ**, Институтск., 29; Ник. Никит. **Кушнерукъ**, Софія Ив. **Коронова**, Надежд. Як. **Кршениникова**, Елисаб. Вас. **Руткевичъ**, Марія Франц. **Шевцова**, Нат. Ник. **Капракова**, учит. пѣв. Ник. Карп. **Петричъ**, ремесл.: Ал-ндр. Федор. **Келлеръ**, Ник. Андр. **Гончаровъ**.

Кіевскій отдѣлъ Попечительства о глухонѣмыхъ—школа—
пріютъ.

Уг. М.-Дорогож. и Макарьев. ул.; канцелярія Совѣта—Б.-Житомирск., 26.

Почетные члены отдѣла: Высокопреосвященнѣйшій **Флавіанъ**, Митрополитъ Кіевскій и Галицкій, Кіевскій, Подольскій и Волинскій Генералъ-Губернаторъ г. отъ кав. г. адъют. Фед. Фед. **Треловъ**; г. отъ кав. Вл-миръ Ал-ндр. **Сухомлиновъ**; графъ Пав. Ник. **Игнатьевъ**; кн. Ник. Вас. **Рѣпининъ**; Кіевскій Губернаторъ Ал-ѣй Фед. **Гирсъ**. *Составъ совѣта:* предѣдательница Нат. Як. **Мацнева**, Б.-Житом., 26; тов. предѣд. Иннод. Ник. **Дьяновъ**; казначей Конст. Фед. **Богомазовъ**; секретарь (вакансія). *Члены отдѣла:* Ольга Ник. **Терещенко**, Любовь Ив. **Горюховенко**, Мар. Леонт. **Федорова**, Ник. Ник. **Рыдзевскій**, протоіерей Климен. Іоанник. **Фоменко**, Пав. Мих. **Гудимъ-Левковичъ**, Гавр. Андр. **Вишневскій**, Ник. Дм. **Мукаловъ**, д-ръ Ант. Станисл. де-Ленсъ, Ал-ндръ Мартын. **Зарва**.

УЧЕБНЫЯ ЗАВЕДЕНІЯ г. Кіева. *)

ВЫСШІЯ.

ИМПЕРАТОРСКІЙ Университетъ Св. Владиміра. (м. н. п.).

Б.-Владимірская. 58. Телефонъ 442.

Совѣтъ Университета. Предѣдатель—Ректоръ Университета; члены—всея профессоры Университета; секретарь совѣта н. с. Эразмъ Рох. **Свѣцинскій**, зд. Универс. *Правленіе Университета.* Предѣдатель—Ректоръ Университета. Члены: проректоръ и деканы факультетовъ. Секретарь правл. г. с. Евг. Петр. **Митрохинъ**, зд. Универс. Казнач. к. а. Ив. Гавр. **Пасхаловъ**, тамъ-же. Бухгалт. к. а. Софр. Кирил. **Ремезенко**, Тарас., 10. Секрет. по студенч. дѣл. н. ч. Ив. Прокоф. **Дехтаровъ**, зд. Унив. Ректоръ Унив. ордин. професс. по каѳ. полиц. права, докт. политич. экон. и статист. с. с. Ник. Мартиніан. **Цытовичъ**, Банков., 4. Проректорд ордин. професс. по каѳ. граждан. права докт. граж. пр. с. с. Всев. Арист. **Удинцевъ**, зд. Универс. Профес. богословія, докт. богосл. протоіер. Пав. Як. **Свѣтловъ**, Владим., 79. *Историко-Филологическій факультетъ.* Деканъ, ордин. проф. с. с. Ник. Мих. **Бубновъ**, Трехсвятит., 20. Секрет. факульт. ордин. проф. с. с. Вл-миръ Ник. **Перетцъ**, М.-Благов., 74. Профессоры: д. с. с. Вл-миръ Степ. **Иконниковъ**, Нестер., 31; д. с. с. Ив. Вас. **Лучицкій**, Левашевск., 14; д. с. с. Юліанъ Андр. **Кулаковскій**, Пушкин., 40; д. с. с. Тимоѳ. Дм. **Флоринскій**, В.-Бульварь, 36; с. с. Ал-ѣй Никит. **Гиляровъ**, Тарас., 2; с. с. Θεод. Ив. **Кнауэръ**, Пушкинск., 40; с. с. Степ. Тимоѳ. **Голубевъ**, Андреев. сп., 12; с. с. Адольфъ Изр. **Сонни**, Левашев., 12; с. с. Гр. Гр. **Павлуцкій**, Ник.-Ботан., 7; с. с. Іос. Эрн. Андр. **Леціусъ**, Тимоф., 12; с. с. Митроф. Викт. **Запольскій-Довнаръ**, Б.-Подвальн., 29; с. с. Пав. Ник. **Ардашевъ**, Святошино; с. с. Андр. Митр. **Лобода**, Михайлов. пр., 30; н. ч. Ал-ѣй Ив. **Покровскій**, Тимоф., 12; Ив. Вас. **Шаровольскій**, Ивановск., 1; Лекторы: с. с. Март. Ив. **Бруненекъ**, Левашев., 30; с. с. Конст. Дав. **Рамматъ**, Левашев., 18; Альфр. **Бартоломуччи**.

*) При названіи каждаго учебнаго заведенія, въ скобкахъ, показано, къ какому министерству оно принадлежитъ слѣдующимъ образомъ: М. Н. П.—Минист. Народнаго Просвѣщенія; М. Т. и П.—Минист. Торговли и Промышленности; В. П. И.—Вѣдомство Православнаго Исповѣданія; В. М.—Военное Министерство; М. В. Д.—Министерство Внутреннихъ Дѣлъ; В. У. П. М.—Вѣдомство Учрежденій Императрицы Маріи; М. П. Д. и У.—Минист. Императорскаго Двора и Удѣловъ.

Пушкинск., 35. Приватъ-доценты: с. с. Ал-ѣй Іос. **Поспишилъ**; с. с. Андрон. Іоанник. **Стеловичъ**; Вас. Ник. **Малнинъ**; с. с. Вл-міръ Георг. **Ляскоронскій**; Витольдъ Владисл. **Новодворскій**; Витольдъ Викент. **Клингеръ**; Вл-міръ Ал-ѣв. **Розовъ**; к. с. Пав. Вас. **Тихомировъ**; Вас. Ефим. **Данилевичъ** Ал-връ Митр. **Лукьяненко**; Мих. Эман. **Постиновъ**; Генрих. Ив. **Якубанисъ**; *Физико-математическій факультетъ*. Деканъ, ордин. проф., с. с. Конст. Адриан. **Пуревичъ**, Рейтарск., 28; Секрет. факульт. ордин. проф. с. с. Роберт. Филипп. **Фогель**, зд. Обсерваторіи; профессора: с. с. Петръ Вас. **Воронецъ**, Тарасовск., 1; д. с. с. Митроф. Θεод. **Хандриковъ**, М.-Дорогожицк., 8; д. с. с. Ник. Андр. **Бунге**, Екатерин., 13; д. с. с. Вас. Петр. **Ермаковъ**, М.-Благов., 41; д. с. с. Гавр. Конст. **Сусловъ**, Тимоф., 6; д. с. с. Ал-ѣй Ал-ѣв. **Коротневъ**, М.-Благов., 43; д. с. с. Як. Ник. **Барзиловскій**, Пирог., 25; д. с. с. Серг. Ник. **Реформатскій**, Карав., 13; с. с. Серг. Гавр. **Навашинъ**, Святошино; с. с. Георг. Георг. **Де-Метцъ**, Театр., 3; д. с. с. Бор. Як. **Букрѣвъ**, Ник.-Ботанич., 4; с. с. Дм. Алдр. **Граве**, В.-Кудряв., 6; д. с. с. Петръ Як. **Армашевскій**, Пушкин., 35; с. с. Ал-ѣй Ник. **Сѣверцевъ**, Пушкин., 35; н. ч. Ник. Ив. **Андрусовъ**, Виноградн., 14; с. с. Іос. Іос. **Косоноговъ**, зд. Университ.; д. с. с. Серг. Мих. **Богдановъ**, с. с. Вас. Карл. **Совинскій**, Назарьев., 17; к. с. Ив. Вас. **Егоровъ**, Тарас., 5; с. с. Ал-ндръ Вас. **Спераискій**, Назарьевск., 9; Георгъ-Фердин. Авг.-Вильг. **Пфейфферъ** Приватъ-доценты: Вл-міръ Ал-ндр. **Плотниковъ**; д. с. с. Вл-міръ Ник. **Великій** Мих. **Воскобойниковъ**. Вл-міръ Петр. **Поспѣловъ**, Ник. Мих. **Гайдуковъ**, к. секр. Ал-ндръ Мих. **Левшинъ**, Чесл. Θεοφιλ. **Бялобржевскій**, к. с. Ив. Вас. **Бельговскій**, Богд.-Мар. Андр.-Влел. **Шишковскій**, н. с. Конст. Адам. **Красускій**, Вл-міръ Георг. **Шалопниковъ**; Ант. Дмитр. **Билимовичъ**; Ал-ѣй Мих. **Левшинъ**, Исидор. Григ. **Рекашевъ**. *Юридическій факультетъ*. Деканъ экстр. проф. с. с. Мих. Никит. **Ясинскій**, В.-Кудр., 46 Секрет. факульт. с. с. Плат. Петр. **Соколовъ**, В.-Кудрявск., 20. Профессора: т. с. Вас. Гр. **Демченко**, Тарас., 10; с. с. Мих. Флегонт. **Владимірскій-Будановъ**, В.-Бульв., 38; д. с. с. От. От. **Эйхельманъ**, Святошино; с. с. Ник. Петр. **Яснопольскій**, М.-Владим., 64; д. с. с. Солом. Адам. **Егізаровъ**, Банк., 4; с. с. Ник. Мартин. **Цытовичъ**, Банков., 4; (н. д.) с. с. Всев. Арист. **Удинцевъ**, зд. Универс. н. д. Андр. Калин. **Митюковъ**, Владимир., 78; н. д. Мих. Меѳ. **Катковъ**, Виноградн., 2; н. д. н. с. Гр. Вас. **Демченко**, Садов., 1; Ал-ндръ Дм. **Билимовичъ**, Конст. Гр. **Воблый**, Приватъ-доценты. д. с. с. Ник. Вас. **Самофаловъ** Ал-ндръ Ал-ѣв. **Жилинъ**. *Медицинскій факультетъ*. Деканъ, ордин. проф., д. с. с. Ник. Ал-ндр. **Оболонскій**, В.-Бульв., 36, Секретарь факульт., ордин. профес. с. с. Францъ-Викторъ-Гюго Адольф. **Стефанисъ**, Фундукл., 84. Профессора: д. с. с. Пав. Ив. **Морозовъ**, Стрѣлецк., 12; д. с. с. Карлъ-Эмилій Георг. **Гейбель**, Фундукл.; 33, д. с. с. Карлъ Генрих **Тритшель**, Тарас., 5; с. с. Іос. Ал-ндр. **Рустикій**, Пирог., 7; д. с. с. Серг. Ив. **Чирьевъ**, Банков., 4; д. с. с. Ив. Алѣв. **Сикорскій**, В.-Подвальн., 15; д. с. с. Антонъ-Вл-мір. Конст. **Высоковичъ**, Нестеровск., 34; д. с. с. Ал-ндръ Ал-ндр. **Муратовъ**, Тарасов., 6; д. с. с. Вас. Егор. **Черновъ**, Караваевск., 13; д. с. с. Левъ Ал-ндр. **Малиновскій**, Пироговск., 12; д. с. с. Серг. Пет. **Томашевскій**, Михайл. пр., 35; д. с. с. Вл-міръ Дм. **Орловъ**, Тарас., 27; с. с. Вас. Парм. **Образцовъ**, Фундукл., 50; с. с. Ал-ѣй Андр. **Садовень**, М.-Благов., 66; д. с. с. Ал-ндръ Дм. **Павловскій**, Предислав., 41; с. с. Конр. Эдуард. **Вагнеръ**, В.-Бульв., 25; с. с. Вл-міръ Карл. **Линдеманъ**, М.-Благов., 107; с. с. Ник. Маркіан. **Волковичъ**, Карав., 19; с. с. Тимоф. Ив. **Лоначевскій-Петрунина**, М.-Благов., 118; с. с. Θεοδ. Ив. **Ломинскій**, Карав., 43; с. с. Ал-ндръ Филипп. **Шимановскій**, Кругл. Университ., 4; с. с. Θεοφιλъ Гавр. **Яновскій**, М.-Подвальн., 14; к. с. Мих. Никит. **Лалинскій**, В.-Бульв., 27; к. с. Гр. Митроф. **Малковъ**, Рыльск. пр., 8; Ант. Ант. **Тржецскій**, В.-Подвальн., 24, н. ч. Вас. Юрьев. **Чаговецъ**, гост. Глазынюка; Приватъ-доценты: с. с. Варв. Ал-ѣв. **Доброуразовъ**, н. с. Алндръ Ив. **Ивановъ**, к. с. Ник. Конст. **Нееловъ**, к. а. Ал-ндръ Петр. **Яхонтовъ**, Гр. Θεοδ. **Писемскій**, с. с. Вл-міръ Фед.

Бушуевъ, с. с. Ник. Ник. **Жукъ**, н. с. Ник. Ал-ндр. **Свенсонъ**, Ал-ндръ Иппол. **Костевичъ**, н. с. Ник. Пав. **Трофимовъ**, к. с. Вл-мръ Евф. **Ларіоновъ**, с. с. Пав. Ив. **Нечай**, с. с. Вл-мръ Георг. **Кисилевъ**, к. с. Конст. Мих. **Леплискій**, н. с. Вл-мръ Вас. **Селецій**, н. с. Вл-мръ Ник. **Константиновичъ**, н. с. Авкс. Вас. **Корчакъ-Чепурковскій**, н. с. Вас. Конст. **Боровскій**, с. с. Брониславъ-Юліанъ Стан. **Козловскій**, к. с. Ал-ндръ Вас. **Леонтовичъ**, д. с. с. Ирин. Пол. **Сиворцовъ**, к. а. Ал-ндръ Серг. **Своехотовъ**, Эдуардъ Адам. **Жебровскій**, Ив. Афан. **Бондаревъ**, Ник. Дм. **Стражеско**, Сем. Конст. **Гогетидзе**. Ординаторы клиникъ факультетской терапевтической: Ассист. д. мед. Ник. Дм. **Стражеско**, лекарь Вас. Ник. **Михайловъ**, лекаря Вл-мръ Ал-ндр. **Софьинъ**. Факультетской хирургической: Вл-мръ Пав. **Коцелло**; лекарь Ал-ндръ Ал-ндр. **Савичъ**; д. мед. Мар. Викент. **Лонжинскій**; факультетской глазной: лекаря: Пант. Іос. **Блонскій**, и Сарнисъ Мих. **Теръ-Арутюнянцъ**; факультетской акушерской: лекарь Каз.-Викт. Франц Іос. **Бенецій**, лекарь Карл. Як. **Снутуль**. *Библиотека университета*. Библиотекарь с. с. Веніамъ Ал-ндр. **Кордтъ**, зд. Университет. Секретарь (н. д.) Мих. Ал-ндр. **Ивановскій**.

Астрономическая Обсерваторія. (Обсерваторный пр. уг. Б.-Кудрявской). Завѣд. обсерват. с. с. Роб. Филип. **Фогель**; астрономъ-наблюдатель н. с. Мих. Петр. **Диченко**; оба зд. Обсерват.

Метеорологическая Обсерваторія. Караваевская, 14) Завѣд. обсерв. с. с. Іос. Іос. **Косоноговъ**, зд. Обсерват. Лаборантъ наблюдатель к. а. Мих. Ал-ндр. **Страшкевичъ**. Пацьковск., 7. Помощи. его н. ч. Ник. Ив. **Данилевскій**. Златоуст., 11.

Кіевскій Политехническій Институтъ ИМПЕРАТОРА АЛЕКСАНДРА II. (м. т. и п.),

Совѣтъ Института: Совѣтъ подъ предѣдательствомъ Директора Института составляется изъ всѣхъ ординарныхъ и экстраординарныхъ профессоровъ и преподавателя Богословія. Секретарь совѣта профес. Л. В. **Писаржевскій**. Правленіе Института: Предѣдатель—директоръ института; члены—деканы отдѣленій. Въ составъ правленія при разсмотрѣніи вопросовъ, поименованныхъ въ ст. 77 Устава Института, входятъ въ качествѣ членовъ представители: отъ Кіевской городской думы—инж. пут. сообщ. В. Я. **Демченко**, Кіевского биржевого комитета—Сем. Сем. **Могилевцевъ**, (замѣститель Фед. Гр. **Дѣтятинъ**), Кіевского отд. Императорскаго русск. технич. общест. Л. Т. **Пятаковъ**; (замѣститель Клавдій Сем. **Немѣшаевъ**) Дѣлопроизводитель правленія—к. с. Вас. Андр. **Вязовой**. Почетные члены Института: Статсъ-секретарь, д. т. с. графъ Серг. Юльев. **Витте**, т. с. Вл-мръ Ив. **Ковалевскій**, и бывший первый директоръ и организаторъ Института, заслуженный профессоръ, Членъ совѣта Министра Финансовъ, т. с. Викт. Львов. **Кирпичевъ**, Директоръ Института—орд. проф. с. с. Конст. Гр. **Демонтьевъ**, Деканы отдѣленій: Механическаго—орд. проф. с. с. Камилъ Гавр. **Шиндлеръ**, Инженернаго—орд. проф. к. с. Степ. Прок. **Тимошенко**, Химическаго—орд. проф. с. с. Ал-ѣй Вас. **Нечаевъ**, Сельско-хозяйственнаго—орд. проф. д. с. с. Петръ Радіон. **Слезиннъ**, зд. инст. Ордин. профес.: д. с. с. Вас. Петр. **Ермаковъ**, М.-Благов., 41; д. с. с. Ник. Петр. **Червинскій**, зд. инст.; д. с. с. Ив. Діомид. **Жуковъ**, зд. инст.; с. с. Серг. Ал-ѣв. **Ивановъ**, Бибикивскій б., 50; с. с. Дм. Павл. **Русскій**, зд. инст.; с. с. Георг. Георг. **Де-Метцъ**, Театр, 3; с. с. Ал-ѣй Вас. **Нечаевъ**, зд. инст.; с. с. Ал-ндръ Вас. **Ключаревъ**, зд. инст.; с. с. Юлій Ник. **Вагнеръ**, Полтавск., 1; с. с. Евг. Фил. **Вотчалъ**, зд. инст.; с. с. Евг. Оск. **Патонъ**, В.-Житомир., 24; с. с. Мих. Мих. **Тихвинскій**, зд. инст.; с. с. Вас. Петр. **Ижевскій**, зд. инст.; с. с. Камилъ Гавр. **Шиндлеръ**, зд. инст.; с. с. Ник. Андр. **Артемьевъ**, зд. инст.; с. с. Влад. Гавр. **Бажаевъ**, Виб. б. 50; к. с. Ст. Прок. **Тимошенко**, Фунд., 50; к. с. Влад. Андр. **Косинскій**; с. с. Конст. Гр. **Демонтьевъ**, зд. инст.; с. с. Вл-мръ Георг. **Шапошниковъ**, зд. инст.; с. с. Петръ Теоф. **Ерченко**, Безак., 6; с. с. Ал-ѣй Як. **Ступинъ**,

зд. инст.; экстраорд. проф. к. с. К. А. Красускій, зд. инст.; к. с. Л. В. Писаржевскій, д. с. с. Пав. Сем. Чеховичъ, н. с. Гр. Дм. Дубелиръ, зд. инст.; н. с. Вяч. Фед. Ивановъ, Б.-Житом., 26; н. с. В. А. Плотниковъ, Борщаг., 128; к. с. Пав. Никиф. Рышковъ, Брест.-Литов. шоссе, 78; штатные преподаватели: протоіер. Гр. Як. Прозоровъ, Рыльск пр., 3; Вас. Як. Добровлянскій, Святошинъ; с. с. Ст. Сем. Навроцкій, Б.-Житом., 29; с. с. Иенд. Гр. Рекашевъ, Гоголев., 34; с. с. Пав. Ив. Голландскій, Б.-Влад., 89; с. с. Конрадъ Емил. Гейбель, Пушк., 36; с. с. Ив. Фед. Селезневъ, Львовск., 87; с. с. Ник. Корнил. Пимоненко, Гоголевск., 28; Серг. Андр. Прокофьевъ, Н.-Ботан., 29; к. с. Ив. Макс. Кукулеско, Биб.-Буа., 80; к. с. Вас. Ал-ндр. Османъ, М.-Благовѣщен., 74; н. с. Ал-ндръ Вас. Кобелевъ, Б.-Подвал., 31; к. с. Всев. Адольф. Обремскій, М.-Благов., 133; к. с. Як. Ник. Марковичъ, Фундук., 63; к. с. Ив. Вас. Бельговскій, Карав., 13; н. с. Вас. Ив. Минаевъ, н. с. Петръ Ал-ѣв. Козьминъ, Бибик. бун., 80; к. а. Серг. Павл. Шейнбергъ, Б.-Подв., 36; В. В. Фармановскій, Фед. Франц. Киркоръ, Фед. Петр. Голевъ, н. с. Адольфъ Оттон. Клейнъ, к. а. Леон. В. Кеценко, Ив. Фед. Пономаревъ; Н. Л. Тананаевъ; А. А. Санинъ; преподающе изъ платы по найму: проф. Унив. с. с. Бор. Як. Букрѣевъ, Ник.-Бот., 4; проф. Унив. Серг. Ганр. Навашинъ, Святошино; д. с. с. Кассіанъ Ник. Жунъ, зд. инст.; д-р. мед. Ал-ндръ Вас. Леонтовичъ, Кузнечн., 7; к. с. Ник. Ал-ндр. Столяровъ, Боричев.-Токъ, 32; Ив. Ив. Кулинь, технич. ж.-д. училище; Ал-ндръ Павл. Рузскій, Б.-Подв., 36; ниж.-мех. Ник. Павл. Лапшинъ, Провіантек., 5; ниж. п. сообщ. Ник. Вас. Терпуговъ, Нестеровск., 26; архитект. Ил. Вл-мір. Николаевъ, Трехсвят., 17; Валер. Ник. Рыковъ, Иван., 137; Іоаннъ Леонард. Войничъ-Сяноженскій, Карав., 47; Ив. Ром. Левитскій, Б.-Житом., 26; Н. Б. Делоне; Эд. Ив. Линдеманъ; Фед. Фед. Грудинскій; А. В. Вилянскій; Штатные лабораторы при кафедрахъ химіи: старш. к. с. Ник. Ив. Доманицкій, зд. инст.; При кафедрахъ зоологій старш.: к. с. Георг. Фед. Арнольдъ, Шулявка, д. Сосновскаго; При кафедрахъ ботаники: н. с. Ник. Кир. Малюшицкій. При кафедрахъ зоотехніи к. а. Еф. Викул. Перепелкинъ; При кафедрахъ механики н. с. Ал-ндръ Ник. Кованько, Б.-Бульв., 80; При кафедрахъ физики н. с. Петръ Ив. Холодный, зд. инст. При кафедрахъ земледѣлія н. с. Ник. Дм. Протопоповъ; Сверхштатные лаборанты: При кафедрахъ ф.-химіи: Вл-міръ Ал-ѣв. Избековъ; При каф. физики с. с. Ал-ндръ Ероф. Любанскій, Лабораг., 7; При каф. электротехники Ив. Ал-ѣв. Черданцевъ; При каф. минералогіи: Конст. Ив. Тимофѣевъ, М.-Влад., 80; При кафедрахъ технол. питат. веществъ к. а. Ал-ндръ Ал-ѣв. Кировъ, зд. инст. При каф. с.-х. маш. и орудій Мендель Мовш. Коганъ; При каф. ботаники агроп. к. а. Ник. Ал-ндр. Петровъ; При каф. орг. химіи Ал-ндръ Вилг. Бургартъ; При каф. крас. техн. Н. Н. Орловъ, зд. инст.; При каф. общ. земл. В. Г. Раевскій; Лаборанты изъ платы по найму: Библиотекаръ—н. с. Ник. Сем. Сафронѣевъ, Тарас., 9; Пом. insp. к. с. Фед. Ив. Жиденко; н. с. Карлъ Карл. Борнмиллеръ, Б.-Бульв., 32. Канцелярія инст.: дѣлопр. к. с. В. А. Вязовой, пом. дѣл. подпор. зап. армія Ф. Ф. Вольфъ. Вухгалтерія: бухг. Ф. Е. Мелешко, пом. бухг. Г. П. Масиневъ. Пріемный покой: врачъ н. о. Ник. Ив. Куріенко, фельдшеръ г. с. И. А. Михайловскій. Смотр. зд. Ю. А. Конисскій, зд. Инст.,

Кіевская Духовная Академія. (в. п. и.).

Подоль. Братскій монастырь. Телефонъ № 2027.

Ректоръ (ваканскія) Инспекторъ протоіер. Дим. Ив. Богдашевскій, Ильинск., 1. Сверхштат.: д. с. с. Вас. Феод. Певницкій, Б.-Житом., 14; д. с. с. Ник. Ив. Петровъ, Ильинск., 5; д. с. с. Ал-ѣв. Вас. Розовъ, Подвал пр., 11; д. с. с. Ник. Мих. Дроздовъ, Кудр. пр., 11; д. с. с. В-міръ Зенон. Заитневичъ, Нагорная, соб. д.; д. с. с. Стеф. Тимое. Голубевъ, Андр. сп., 15; д. с. с. Вас. Ник. Малининъ, Святошинъ, Пушк., 255; д. с. с. Конст. Дим. Поповъ, Кудр. пр., 7. Ордин. проф. протоіер. Феод. Ив. Титовъ, Андр.

сп., 21. Сверхштат. экстраорд. профес. протоіер.: Як. Ник. **Корольковъ**,
 Θεод. Як. **Покровскій**, оба Фундукл., 53. Экстраорд. профес.: с. с. Вл-міръ
 Петр. **Рыбинскій**, Волошск., 40; с. с. Ник. Корн. **Макивейскій**, Игор.
 пр., 5; с. с. Ник. Θεод. **Мухинъ**, Захар., 29; свящ. Ал-ндръ Ал-ндр. **Гла-
 голевъ**, Покровск. пр., 4; с. с. Серг. Ал-ндр. **Песоцкій**, Волошск., 10; н. с.
 Θεод. Ив. **Мищенко**, Гогол., 34; к. с. Вас. Ильичъ **Экземплярскій**, Волошск.,
 4; с. с. Петръ Павл. **Кудрявцевъ**, Волошск., 11; н. с. Ив. Пимен. **Четвери-
 новъ**, Обсерватор., 7; свящ. Ник. Степ. **Гроссу**, Б.-Житом., 9. Доценты:
 н. с. Вас. Дим. **Поповъ**, Нагорная, 3; н. с. Мих. Ник. **Скабаллановичъ**,
 Ильинск., 5. И. д. доцентвъ іером. **Анатолій**, Братскій монастырь; Викт.
 Θεод. **Иваницій**, Ильинск. 5; кандидаты богослов. Вас. Дм. **Прилуцкій**,
 Волошск., 11; Сем. Гавр. **Остроумовъ**, Золотовор., 6. Лекторы: к. а. Ив.
 Викт. **Дуссанъ**, Терещ., 11; Роб. Ансов. **Березинъ**, Нестер., 12. Пом. инспек-
 тора: с. с. Герас. Ив. **Скибинъ**, к. с. Мих. Эммануил. **Посновъ**, оба Ильин-
 ская, 1. Секретарь н. с. Ник. Ник. **Успенскій**, пом. секрет. к. с. Гр. Θεодот.
Николаевичъ, библиотечарь к. с. Амврос. Сем. **Крыловскій**, помощ. библи.
 г. с. Петръ Степ. **Гдѣшинскій**, всѣ Ильинск., 5. Экономъ Вас. Вас. **Петровъ**,
 Ильинск., 1. Врачъ с. с. Конст. Мих. **Леплинскій**, Б.-Подв., 21. Фельдшеръ
 Вас. Лаврент. **Панчеха**, Ильинск., 1.

Высшіе Женскіе Курсы. (м. н. п.).

Фундуклеевская, 51.

Завѣдывающій курсами проф. по кафедрѣ минералогіи д. с. с.
 Петръ Яков. **Армашевскій**, Стрѣлецк., 20; Деканъ ист.-фил. ф. Проф.
 по кафедрѣ греч. и латин. яз. с. с. Іос. Андр. **Леціусъ**, М.-Влад., 43. Де-
 канъ физико-мат. факульт. проф. по кафедрѣ математики д. с. с. Гавр.
 Конст. **Сусловъ**, Тимоф., 6. Деканъ юрид. и экон.-комм. проф. по каф. энц.
 права и философіи права к. а. Гр. Вас. **Демченко**, Садов., 1. Проф. богос-
 ловія протоіер. Пав. Як. **Свѣтловъ**, Б.-Владим., 79. Профессоры *историко-
 филол. отдѣленія*: д. с. с. Тим. Дм. **Флоринскій**, Б.-Бульв., 36; д. с. с. Юлі-
 анъ Андр. **Кулановскій**, Пушкин., 40; с. с. Θεод. Ив. **Кнауеръ**, Пушкин., 40-
 с. с. Ал-ѣй Ник. **Гиляровъ**, Тарас., 2; Степ. Тимоф. **Голубевъ**, Андр. сп., 15;
 с. с. Ник. Мих. **Бубновъ**, Трехсвят., 20; с. с. Адольфъ Израил. **Сонни**,
 Левашев., 40; с. с. Гр. Гр. **Павлуцкій**, Ник.-Ботанич., 7; с. с. Митроф.
 Викт. **Довнаръ-Запольскій**, Гимназич., 2; к. с. Андр. Митроф. **Лобода**, Рей-
 тарек., 5; н. ч. Ал-ѣй Ив. **Покровскій**, Пушкин., 35; Ив. Вас. **Шаро-
 вольскій**, Иван. 1; с. с. Пав. Ник. **Ардашевъ**, Святошино; Вас. Ник. **Мали-
 нинъ**, Святошинъ, Пушкин., 255. Приватъ-Доценты и преподаватели:
 Вл-міръ Ал-ѣв. **Розовъ**, Подв. пр., 4; Витольдъ Карл. **Клингеръ**, М.-Благов.,
 74; Вас. Ефим. **Данилевичъ**, Фундук. гост. Франсуа, 307; Ник. Конст.
Бокадоровъ, Дмитр. 102; Ал-ндръ Митроф. **Лукьяненко**, Кузнечи., 11; Степ.
 Андр. **Ананьинъ**, Назар., 1; Лекторы: Андр. Ал-ндр. **Шовенъ**, Жилинск., 71;
 с. с. Конст. Дав. **Рамматъ**, Левашев., 26; Роб. Отт. **Вольтеръ**, Пушк., 6;
 Францъ Юльевичъ **Серму**, М.-Влад., 39; Ник. Зах. **Стояновичъ**, Инстит., 5;
 Альб. Генр. **Дурузъ**, Б.-Подвальн., 38; Альфр. Ант. **Бартоломучи**, Б.-Вла-
 димір., 48; Соф. Як. **Соколова**, Б.-Кудряв., 21; Нанни Ив. **Мерингъ**, Козл., 15;
 Профессоры *физико-математ. отдѣленія*: д. с. с. Митроф. Θεод. **Хандриковъ**,
 М.-Дорогож., 8; с. с. Бор. Як. **Букрѣвъ**, Ник.-Ботан., 4; с. с. Дим. Ал-ндр.
Граве, уг. Б.-Владим. и М.-Подв., 29; с. с. Роб. Филипп. **Фогель**, Обсер-
 ваторія; с. с. Іос. Іос. **Косоноговъ**, Карав., 17; Ант. Дм. **Билимовичъ**, Кузн. 1;
 Георг. Вас. **Пфейфферъ**, Мих. пер., 28; с. с. Серг. Ник. **Реформатскій**,
 Карав., 13; с. с. Ал-ндръ Вас. **Сперанскій**, Назар., 9; с. с. Конст. Андр.
Пуріевичъ, Б.-Бульв., 48; с. с. Ал-ѣй Ник. **Сѣверцовъ**, Пушкин., 35; н. ч.
 Ник. Ив. **Андрусоль**, Виногр., 14; к. с. Петръ Вас. **Воронецъ**, Карав., 19;
 с. с. Вас. Карл. **Совинскій**, Назар., 17; Приватъ доценты: Ал-ндръ Вас.
Леонтовичъ, Кузн., 11; Мих. Мих. **Воскобойниковъ**, Университетъ. Маркъ
 Петр. **Дунельскій**, Назар., 9; Вяч. Раф. **Заленскій**, Политехнич. институт.

Ал-ндръ Мих. **Левшинъ**, М.-Владим., 42; Всев. Конст. **Роше**, Б.-Житомир., 18; Исид. Гр. **Рекашевъ**, Гоголев., 34; Конст. Монс. **Щербина**, Обсерват. пр., 1; Магистранты: Чесл. Теофил. **Бялобржевскій**, Безак., 22; Леонъ Юс. **Кордышъ**, Паньк., 6; Вас. Ив. **Фаворскій**, Святосл., 11; Лаборанты и ассистенты: Анат. Андр. **Агафоновъ**, Дим. Евст. **Белингъ**, М.-Благов., 80; Сем. Мих. **Гахъ**, Тимоф., 8; Петръ Ив. **Елагинъ**, Фундукл., 43; Ал-ндръ Ник. **Зарубинъ**, Златоуст., 19; Ал-ндръ Ал-ндр. **Зонненшталь**, Обсерв. пер., 7; Конст. Пав. **Волковъ**, Университетъ; Евстаф. Вл-мир. **Гришкевичъ-Трохимовскій**, Золотоворот., 5; Ал-ый Львов. **Дятеловичъ**, Ник.-Бот., 23; Петръ Як. **Харченко**: Викт. Ив. **Казановскій**, тт. с. Леон. Андр. **Крыжановскій**, Иппол. Кипр. **Мацуревичъ**; Вадимъ Вас. **Совинскій**, Назар., 17; тт. с. Вл-миръ Поликарп. **Яворскій**, Университетъ; Вл-миръ Ник. **Чирвинскій**; Петръ Юст. **Грищинскій**, Дмитр., 51; Мих. Викент. **Боярунасъ**, Профессоры *Юридическаго отдѣленія*: с. с. Ник. Март. **Цытовичъ**, Банк., 4; с. с. Солом. Адам. **Эгларовъ**, Банк., 4; с. с. Ник. Петр. **Яснопольскій**, М.-Владим., 64; Андр. Калин. **Митюковъ**, Б.-Влад., 78; с. с. Плат. Петр. **Соколовъ**, Б.-Кудряв., 21; с. с. Мих. Никит. **Ясинскій**, Б.-Кудр., 16; Мих. Мееод. **Катковъ**, Кругло-Унив., 5; с. с. Всев. Арист. **Удинцевъ**, Б.-Бульв., 46; к. а. Гр. Вас. **Демченко**, Садов., 1; д. с. с. Оттон. Оттон. **Эйхельманъ**, Сѣвер., 113; Ал-ндръ Дм. **Билмовичъ**, Кузн., 1; приватъ-доценты: Ал-ндръ Ал-вев. **Жилинъ**, Рейт., 43; Конст. Григ. **Воблый**, Нестер., 5; Петръ Леонид. **Кованько**, Бассейн., 5; Ник. Вас. **Самофаловъ**, Овручек., 8; с. с. Левъ Львовичъ **Лундъ**, М.-Благ. 120; Мих. Дм. **Плескачевскій**, Подоль. Торговая школа Терещенко. Инспектрисса Ольга Конст. **Пацевичъ**, Фундука., 63; дежурныя дамы: Марія Никит. **Яхненко**, М.-Влад., 53; Антон. Цезар. **Столбчевская**, Б.-Дорогож., 61; Татьяна Ант. **Пасторская**, М.-Благов., 116; Раиса Петр. **Иващенко**, Карав., 17; Зав. канцел. Анна Дан. **Петриченко**, Б.-Дорогож., 61. Помощница ея и секретарь по дѣламъ совѣта Анастасія Серг. **Веселкина**, Виногр., 18. Завѣд. библиотекой Марія Георг. **Михайлова**, Нестер., 16; помощница ея Над. Ал-ндр. **Пацевичъ**, секретарь деканъ физико-матем. ф. Мар. Вас. **Крыжановская**, Львовск., 31; секретарь декана историко-фил. Лидія Ив. **Мришукъ**, М.-Владим., 7; секретарь правленія Екатер. Серг. **Веселкина**. Виноградн. 18.

Медицинское Отдѣленіе при высшихъ женскихъ курсахъ.

(м. н. п.)

Тарасовская, 6.

Предсѣд. Педаг. сов. и Директ. проф. Серг. Петр. **Томашевскій**, Михайлов пр., 35. Секр. Сов. и препод. Пр.-доц. Ник. Конст. **Нееловъ**, Институт., 13. Преподаватели: проф.: Ив. Афан. **Бондаревъ**, Б.-Житомир., 24; Вл-миръ Ник. **Великій**, Лютер., 17; Вл-миръ Конст. **Высоковичъ**, Нестер., 34; Евг. Филип. **Вотчалъ**, Политехи. Инстит.; Ив. Вас. **Егоровъ**, Святосл., 11; Кас. Ник. **Жухъ**, Полит. Инстит., Пр.-доц. Вл-миръ Ник. **Константиновичъ**, Фундука., 84. Профессора: Мих. Ник. **Лавинскій**, Б.-Кудряв., 27; Вл-миръ Карл. **Линдеманъ**, М.-Благов., 107; Гр. Митр. **Малковъ**, Рыльск. пр., 8; Пав. Ив. **Морозовъ**, Стрѣл., 12; Ал-ндръ Ал-ндр. **Муратовъ**, Тарас., 6; Ив. Вас. **Нечаевъ**, Полит. Инст. Пр.-доц. Пав. Ив. **Нечай**, Кирил. больн.; проф. Ник. Ал-ндр. **Оболонскій**, Б.-Бульв., 36; проф. Вл-миръ Дм. **Орловъ**, Тарас., 27. Пр.-доц. Ал-ый Григ. **Радзѣвскій**, Б.-Подвал., 30. Проф. Ал-ндръ Андр. **Садовень**, М.-Благов., 66. Пр.-доц. Ник. Ал-ндр. **Свенсонъ**, Пушкинс., 9. профессора: Ант. Ант. **Тржисецескій**, Пирогов., 6; Карлъ Генр. **Тритшель**, Тарасов., 5; Вас. Егор. **Черновъ**, Караваев., 13; Ал-ндръ Филип. **Шимановскій**, Крутой спускъ 4. Инспектрисса Анас. Павл. **Недѣльская**, Тарас., 3. Дѣлпроизвод. Гавр. Ник. **Палладіевъ**, Михайлов., 35.

Кієвскій Коммерческій Институтъ. (м. н. п.)

Биб.-Бульваръ. 24. Телефонъ 1418.

Директоръ института Митр. Викт. **Довнаръ-Запольскій**, Гимназич., 2. Почетные члены совѣта: т. с. Вл-мірь Ив. **Ковалевскій**, г. Петербургъ; т. с. Клавд. Сем. **Немѣшаевъ**, Фундукл., 21; г. а. Вл-мірь Ал-андр. **Сухомлиновъ**, г. Петербургъ. Почети попечит. Ал-андръ Ал-андр. графъ **Бобринскій**, г. Петербургъ. Государст. Дума. Профессоры: с. с. Вл-мірь Гавр. **Бажаевъ**-Политехн. инстит.; с. с. Ник. Мих. **Бубновъ**, Рейтарск., 24; Конст. Григ. **Воблый**, Б.-Кудряв., 19; с. с. Ал-ѣй Ник. **Гилловъ**, Тарасов., 2; с. с. Дм. Ал-андр. **Граве**, Діонис. пр., 8; с. с. Ник. Бор. **Делоне**, Политехн. инстит.; с. с. Конст. Григ. **Дементьевъ**, Политех. инстит. Митр. Викт. **Довнаръ-Запольскій**, Гимназ., 2; с. с. Ив. Вас. **Егоровъ**, Святосл., 11; с. с. Петръ Феофан. **Ерченко**, Политех. инстит.; с. с. Мих. Мефод. **Катновъ**, Кругл. Университ., 5; с. с. Вл-мірь Андр. **Косинскій**, Политех. инстит.; с. с. Конст. Адам. **Красускій**, Политехн. инстит.; с. с. Іос. Андр. **Леціусъ**, М.-Владим., 42; с. с. Андр. Каллин. **Митюковъ**, В.-Владим., 78; Витольдъ Владислав. **Новодворскій**, г. Нѣжинъ; Пав. Ник. **Рышковъ**, Политех. инстит.; д. с. с. Петръ Родіон. **Слезинъ**, Политех. инстит.; Пав. Вас. **Тихомировъ**, г. Нѣжинъ; д. с. с. Пав. Сем. **Чеховичъ**, ст. Ворзель Кієво-Ковель ж. д.; д. с. с. Отгонъ Оттон. **Эйхельманъ**, Сѣверная, 113. Имѣющіе званіе пр.-доц. Леон. Петр. **Кованько**, М.-Благ., 112; д. с. с. Ник. Вас. **Самофаловъ**, Овручск.; док. мед. Авкс. Вас. **Норчакъ-Чепурковскій**, Иринеиск.; Леон. Ник. **Яснопольскій**, М.-Владим., 64. Преподаватели: Григ. Петр. **Ботяиовскій**; Левъ Герм. **Бараць**, Б.-Бульвар., 26; Ник. Павл. **Васильевъ-Яковлевъ**, Стрѣл., 1; Ал-андръ Ал-андр. **Голговскій**, Универс. Св. Владим.; с. с. Іос. Ромуальд. **Кобецкій**, Б.-Подвал., 1; Ник. Владис. **Лозинскій**, Фундукл., 34; к. с. Ал-андръ Ал-андр. **Русовъ**, Назар., 9; Ник. Ник. **Старжинскій**, Вокзалъ; Ник. Трианд. **Синопійскій-Трофимовъ**, Гоголевск., 6; Вл-мірь Вл-мір. **Фармаковскій**, Караваяв., 43; Робертъ Роберт. **Якобовскій**, Пушк., 3; Андр. Ив. **Ярошевичъ**, Діон. пр., 5; Эдуардъ Альберт. **Габерманъ**, Десятин. пр., 7. Препод. новыхъ язык.: Луиза Ив. **Фербертъ**, Трехъ-Святит., 1; Альфредъ Ант. **Бартоломучи**, Б.-Владим., 48; Робертъ Ансельм. **Берзинъ**, Нестеров., 12; Викт. Альфон. **Говасъ**, М.-Благов., 97; Людв. Август. **Кайя**, М.-Благов., 57; Жанно Фрицев. **Озолинъ**, Б.-Подв., 25; Андр. Ал-андр. **Шовень**, Жиливск., 71; **Дебогаръ**, Золотов., 4; Мих. Дм. **Плескачевскій**, Гостин. дворъ 47; Вл-мірь Дм. **Горбуновъ**, при инстит.; дѣлопр. Петръ Митр. **Ероменко**, при инстит.-Завѣд. библіот. въ инстит. Мих. Павл. **Шиманскій**, Святосл. 7. Бухгалт. Дм. Ив. **Вишневскій**, въ воен. пріютѣ. Кассиръ Лавр. Прокоф. **Бекешъ**, Пи-роговск., 3.

Фребелевскій Педагогическій Институтъ. (м. н. п.)

Б.-Житомирская, 34.

Предсѣд. Фреб. педагог. сов. профес. Ив. Ал-ѣв. **Сикорскій**, Ярослав. Валъ, 15. Товар. пред. Вл-мірь Мих. **Артоболевскій**, Гоголевск., 34. Секретарь педагог. совѣта Вакансія. Преподаватели: Ал-андръ Конст. **Анохинъ**, Б. Подвалън., 32. Степ. Андр. **Ананьинъ**, Назарьевск., 1. Вл-мірь Мих. **Артоболевскій**. Сигиз. Леоп. **Войничъ-Сяноженскій**, Фундук., 59. Ром. Ив. **Гельвигъ**, Благовѣщ., 69. Вас. Вас. **Зѣньковскій**, Караваявск., 24. Ольга Як. **Иконникова**, Софіевск., 19. профес. Петръ Павл. **Кудрявцевъ**, Волошск., 11. Ник. Ив. **Киріенко**, Рейтарск., 31. Нат. Дим. **Лубенець**, Стрѣл., 4. Ал-андръ Дм. **Львовъ**, Богоут. 2. Ал-андръ Фед. **Музыченко**, Лыб.-Владим. 4. Ник. Дм. **Мукаловъ**, Инстит., 5. Ольга Митр. **Островская**, Осіевская, сб. д. проф. Ив. Ал-ѣв. **Сикорскій**, Ярослав. Валъ, 15. проф. Ал-ѣй. Андр. **Садовень**, М.-Благовѣщ., 66. Ив. Матв. **Стешенко**, Б. Подвалън., 32. Ек. Ал-андр. **Толмачевская**, Б. Житом., 24. Ив. Пим. **Четверниковъ**, Обсерват. пер., 7. Ел.

Льв. Яницкая. Львовск., 42. Эми. Франц. Янста, Нестеровск., 9. свящ. Евг. Зот. Напраловъ Московск., 29. Завѣдующая институт. Мар. Ник. Кононовичъ, Б. Житом. 34.

Безплатные народные дѣтскіе сады и школы при Фребел. Институтъ. Учительницы: Ел. Вл-мір. **Владимірская**, Б. Житом., 34. Над. Евг. **Вильнавская**, Б. Кудрявск., меблир. ком. Малороссія. Над. Ник. **Зайцева**, Б.-Житомирск., 34. Мар. Ал-сѣвна **Куплина**, М.-Благовѣщ., 47. Авас. Ник. **Койнацкая**.

Вечерніе высшіе женскіе четырехгодичные курсы при гимназіи **А. В. Жекулиной** (м. н. п.).

Б.-Подвальная, 36. (по свидѣніямъ прошл. года).

Вас. Вас. **Зѣньковскій**, Карав 24. Доцентъ Ив. Пимен. **Четвериковъ**, Паньк., 3; профессора: Петръ Пав. **Кудрявцевъ**, Волошск., 11; Юс. Андр. **Леціусъ**, М.-Владим., 43; Морисъ Альбин. **Майяръ**, Ново-Обсерват., 7; Роб. Авс. **Берлей**, Нестер., 12; Вл-міръ Зенон. **Завитновичъ**, Волошск., 10; доцентъ Витольдъ Пав. **Клингеръ**, М.-Благов., 74; проф. Витольдъ Влел. **Новодворскій**, г. Нѣжинъ; прис. повѣр. Леон. Эдмунд. **Чолганскій**, Леваш., 22; проф.: Гр. Гр. **Павлуцкій**, Ник.-Ботанич. с. дом.; Петръ Леонид. **Кованько**, М.-Благов., 112; Вл-міръ Ник. **Перетцъ**, М.-Благов., 74; Вл-міръ Ив. **Рѣзановъ**, г. Нѣжинъ; Григ. Вл-мір. **Александровскій**, Тимоф., 7; Андр. Митроф. **Лобода**, Рейт., 5; А. И. **Сонни**, Левашев. соб. д.; Ив. Матв. **Стещенко**, Б.-Подв., 32; доцентъ Вл-міръ Ал-ѣев. **Розовъ**, Подвальн. пр., 4; проф.: Пал. Вас. **Тихомировъ**, г. Нѣжинъ; Вл-міръ Викент. **Толоръ-Рабчинскій**, Б.-Подв., 14; доцентъ Генр. Ив. **Якубанисъ**, Фундуклеев., 50.

Кіевскіе Технические курсы **В. В. Перминова**. (м. т. и п.).

Б.-Владимірская, 92.

Завѣдывающій курсами с. с. Вас. Вас. **Перминовъ**, М.-Владим., 45; помощ. завѣд. Мих. Павл. **Бобрусовъ**, Михайлов. пер., 28; преподаватели: Шарлота Ив. **Альдингеръ**, Пушк., 40; Фридр. Ив. **Альдингеръ**, Ал-ндръ Валер. **Вилинскій**, Б.-Житом., 13; Аркад. Адольф. **Вульфъ**, гост. „Пале-Рояль“, 76; Казим. Меч. **Вишиватый**, Святош Пушк., 214; Павелъ Ив. **Голландскій**, Б.-Владим., 89; Григ. Макс. **Городецкій**, Новая ул., 3; Фед. Фед. **Грудинскій**, Б.-Владим., 49; Ал-ндръ Конст. **Котольниковъ**, Гогол., 41; Стан. Игн. **Каневскій**, Политехи институтъ; Вас. Ив. **Лорченко**, Н.-Ботаничск., 19; Ник. Ив. **Лорченко**, Н.-Обсерватор., 7; Адольф. Стан. **Ляндзбергъ**, Б.-Бульв., 25; Дав. Мих. **Марголинъ**, М.-Васильк., 39; Ник. Вас. **Мазиновъ**, Тургеневск., 71; Вас. Ал-ндр. **Осьмакъ**, М.-Благов., 74; Ал-ѣй Ив. **Панфиловъ**, М.-Владим., 77; Серг. Евтих. **Рокотянъ**, Политех. Институтъ; Вас. Мих. **Рудневъ**, Б.-Дорогожицк., 21; Вл-міръ Діонис. **Рабчевскій**, Гогол., 45; Вл-міръ Ив. **Рябоконтъ**, Кілиовскій пр., 3; Ник. Ал-ндр. **Столяровъ**, Борич. токъ, 32; Θεоктистъ Петр. **Сужицкій**, Б.-Кудрявск., 14; Серг. Павл. **Шейнбергъ**, Б.-Подв. 36; Ник. Ал-ѣев. **Шеконинъ**, М.-Благов., 67; Илар. Вас. **Ѳоменковъ**, Нестеровская., 27; Ник. Ал-ндр. **Домиловскій**, Фундук., 72.

СРЕДНІЯ.

Кіевская I-я гимназія. (м. н. п.).

Бибииковскій Бульваръ, 14.

Поч. попечит. д. с. с. Ал-ндръ Ник. **Терещенко**, Терещенк., с. д.; директоръ д. с. с. Ник. Вл-мір. **Стороженко**, зд. гимназіи; инспекторъ с. с. Пав. Ник. **Бодянскій**, зд. гимназіи; законоучители: свящ. Ал-ндръ Вл-мір. **Лобачевскій**, гоголевск., 2; протоіер. Сим. Ив. **Трегубовъ** Рыльск. пр., 3; ксендзъ Юс. Як. **Змигородскій**, Б.-Васильк. 100; преподаватели: к. а. Лавр.

г. Кіевъ.

Θεод. **Батуевъ**, Святославск., 8; к. а. Митр. Ив. **Тростянский**, М.-Благовѣщ., 62; к. с. Як. Ник. **Щульгинъ**, Монастырск., 9; н. ч. Ал-ндръ Брон. **Селкхановичъ**, Институтск., 50; с. с. Ал-ѣй Осип. **Поспишилъ**, Предслав., 22; н. с. Вл-міръ Фад. **Субочъ**, Святославск., 8; к. а. Викт. Альфонс. **Говассъ**, М.-Благовѣщ., 97; к. а. Францъ Юльев. **Серму**, Золотовор., 4; н. ч. Юль-янъ Андр. **Яворскій**, Б.-Бульваръ, 36; с. с. Оск. Θεод. **Іогансонъ**, Фундукл., 72; с. с. Варсон. Ник. **Ивановъ**, Гоголевск., 23; с. с. Ал-ндръ Ероф. **Любанскій**, Рейтарск., 29; н. с. Мих. Ал-ндр. **Страшневичъ**, Цаньковск., 5; н. ч. Ник. Вас. **Оглоблинъ**, Н.-Ботанич., 19; с. с. Вас. Петр. **Клячинъ**, Предслав., 6; Ив. Мих. **Щербаковъ**, Б.-Кудрявск., 15; н. с. Ал-ндръ Митр. **Рогозинскій**, Овручск., 3; н. ч. Ив. Ив. **Троціій**, М.-Владим., 11; н. ч. Ив. Викт. **Дуссанъ**, Театралн., д. Познякава; с. с. Аф. Вас. **Назаренко**, Б.-Владим., 53; н. с. Як. Павл. **Лукіановъ**, зд. гимназіи; н. ч. Плат. Θεод. **Кожичъ**, зд. гимназіи; н. ч. Евг. Троф. **Багорскій**, зд. гимназіи; к. а. Ив. Авкс. **Малыревскій**, Б.-Владим., 65; Алойсъ Франц. **Коваржикъ**, М.-Васильк., 4; к. р. Іос. Як. **Коль**, Ивановск., 22; Дан. Троф. **Матвѣйчукъ**, Стрѣлецк., 8; Письмовод. к. р. Евг. Иннок. **Веселовскій**, зд. гимназіи; Бухгалтеръ н. ч. Ілья Никод. **Усниціій**, зд. гимназіи; Врачъ Вл-міръ Ал-ндр. **Софѣинъ**, Б.-Бульваръ, 17.

Кіевская 2-я гимназія. (м. н. п.)

Бибиковскій Бульваръ, 18; тел. 504.

Почетный попечитель к. а. Мих. Петр. **Шестаковъ**, Кузнечн., 8; директоръ д. с. с. Ив. Як. **Самойловичъ**, Б.-Бульв., 18; инспекторъ с. с. Филиппъ Ал-ндр. **Миловидовъ**, Б.-Бульв., 18; законоучители: протоіер. Андр. Ив. **Коровицкій**, Б.-Бульв., 18; протоіер. Ник. Онуфр. **Стасиенчъ**, Срѣтен., 2; законоуч. р.-к. исп.—ксенпъ—каноникъ Казиміръ Ант. **Хрущѣвичъ**, Костельн., 7; Діаконъ—Вас. Ник. **Старжевскій**, Б.-Бульв., 18; Преподаватели: с. с. Фед. Матв. **Дворянскій**, Золотовор., 6; с. с. Вас. Вас. **Триумфовъ**, М.-Владим., 90; н. с. Ник. Вас. **Пахаревскій**, Фундукл., 70; н. ч. Ив. Ал-ндр. **Коровицкій**, Б.-Бульв., 18; н. ч. Ал-ѣй Конст. **Товстикъ**, Гоголев., 20; с. с. Гавр. Ник. **Флоринскій**, Золотов., 6; н. с. Ив. Петр. **Иващенко**, Вознесен. сп., 1; н. ч. Леон. Евг. **Аристовъ**, Гоголев., 20; с. с. Вл-міръ Ив. **Кротовъ**, М.-Благов., 116; н. с. Ив. Ив. **Щигровскій**, Трехев., 20; с. с. Юлій Давид. **Тюррьянъ**, М.-Благов., 115; к. а. Викт. Альфон. **Говассъ**, М.-Благов., 79; к. а. Юлій Пав. **Сенъ-Лоранъ**, М.-Благов., 15; с. с. Робертъ Оттонов. **Вольтнеръ**, Пушкин., 6; к. с. Ник. Зах. **Стояновичъ**, Инстит., 5; с. с. Бор. Як. **Яковлевъ**, Жиланск., 63; к. а. Ал-ндръ Ник. **Аболь**, Б.-Кудряв., 5; н. с. Ник. Наум. **Романовскій**, Фундукл., 3; н. ч. Гр. Вас. **Тоскалевъ**, уг. Рейт. и Стрѣлец. 23—26; Евг. Ник. **Экстеръ**, Гимназ. ул. соб. домъ; Гуго Карл. **Шульцъ**, Крешат., 45; помощ. кл. наст.: н. с. Ал-ндръ Фед. **Новицкій**, Б.-Бульв., 18; к. секр. Андр. Витальев. **Менайловъ**, Б.-Бульв., 18; к. секр. Ник. Ал-ндр. **Орловскій**, Б.-Бульв., 18; н. ч. Гр. Тимоѳ. **Панасюкъ**, Б.-Кудрявск., 16; врачъ к. с. Ал-ндръ Тимоѳ. **Туровѣровъ**, М.-Подвальн., 19; фельдшеръ н. ч. Вас. Ив. **Сулима-Сильванскій**, Б.-Бульв., 18; письменовод. г. с. Ив. Осип. **Козловскій**, Б.-Бульв., 18; Бух. тт. с. Мих. Адриан. **Пицолко**, Пушкинск., 39; н. об. сверштати. преподав. русск. языка Савва Филип. **Шевченко**, Дѣлов., 14; преподават. древн. яз. н. ч. Валеріанъ Аван. **Щербаненко**, Б.-Владим., 62; препод. исторіи к. секр. Ант. Гр. **Титовъ**, Гоголевск., 20; препод. математики н. ч. Ник. Павл. **Матвѣевъ**, Львовск., 68; препод. параллельнаго отд. при пригот. кл. н. ч. Ав. Сем. **Ковальскій**, Жиланск., 120.

Кіевская 3-я гимназія. (м. н. п.)

Уг. Покровск. и Александровск., пл. 8—12; тел. 2127.

Почетный попечитель состоящ. въ долж. V кл. Ив. Ив. **Рахманиновъ**; директоръ д. с. с. Ал-ѣй. Вас. **Старновъ**, зд. гимназіи; н. об. ин-

спектора Петръ Мих. **Подольскій**, зд. гимназін; законоучители: священ. Ник. Мих. **Дядьковъ**, Троицко-Кирил. пл., 2; ксеудзъ Евг. Деизидеріевичъ **Фелинскій**, М.-Владимір, 8; преподаватели: к. а. Георг. Серг. **Терещенко**, Львовск., 46; с. с. Ал-ндръ Ник. **Малинка**, Андреевск. сп., 34; с. с. Серг. Ив. **Воскресенскій**, Ильинск., 10; с. с. Мих. Андр. **Дарожинскій**, Обсерват. пр., 12; с. с. Филип. Ив. **Щербаковъ**, Андреевск. сп., 2; Степ. Андр. **Ананьинъ**, Назарьевск., 1; Ив. Викт. **Дуссанъ**, Терещенск., 11; к. а. Мих. Фаддеев. **Давгирдъ**, Мих. пер., 12; н. с. Викт. Іос. **Орловскій**, В.-Васильк., 120; с. с. Леон. Ив. **Мироновичъ**, Якубенковск. пр., 12; к. а. Мих. Конст. **Харитоновъ**, Пироговск., 5; к. а. Душанъ Урошевичъ **Яковичъ**, Борич.-Токъ, 12; Вл-міръ Ал-ѣев **Падовецъ**, В.-Васильк., 139; Лид. Евг. **Базилевичъ-Княжиковская**, Софійск. духовн. уч.; Густ. Минусов. **Рамнекъ**, В.-Дорогож., 21; с. с. Вас. Рад. **Родионовъ**, Ильинск., 10; к. а. Сем. Иван. **Войтовичъ**, Андреевск. сп., 10; Митр. Ант. **Климовичъ**, Павлов. пр., 11; пом. кл. наставн.: к. а. Аристархъ Вас. **Саханевъ**, зд. гимназін; к. а. Ив. Симон. **Овчинниковъ**, зд. гимназін; врачъ и препод. гигиены к. с. Фед. Сте. **Бурчагъ**, Александровск., 71; письмоводитель к. а. Ник. Степ. **Шереметьевъ**, здан. гимназін.

Кіевская 4-я гимназія. (м. н. п.).

В.-Васильковская, 98. Телефонъ № 620.

Директоръ д. с. с. Ал-ѣй Мих. **Якимахъ**, Лаборат., 7. Инспекторъ н. с. Ал-ндръ Фед. **Музыченко**, Вл.-Лыбедск., 4. Законоучит. свящ. Серг. Ник. **Филиппенко**, М.-Васильк., 17. Законоуч. р.-кат. исп. ксеудзъ Болесл. Конст. **Блехманъ**, В.-Васильк., 100. Учителя: с. с. Ник. Ив. **Козловскій**, М.-Благов., 93; с. с. Карлъ Авг. **Лангъ**, Нижній Валь, 15; к. а. Люд. Авг. **Кайя**, М.-Благов., 57; с. с. Вл-міръ Степ. **Александровичъ**, Назар., 9; с. с. Вас. Мих. **Славинскій**, Старо-Житом., 16; с. с. Ник. Март. **Домбровскій**, М.-Благов., 14; с. с. Евг. Ал-ндр. **Кивлицій**, Тимоф., 7; н. ч. Бор. Ник. **Лукьяновъ**, Братск., 9; к. а. Вас. Пав. **Таргоній**, Наб.-Лыбедск., 15; н. ч. Арс. Игн. **Исуповъ**, Рѣчная, 2; н. ч. Ник. Дм. **Гончаруковъ**, Лютер., 25; н. с. Ник. Илар. **Васильевъ**, Б.-Кудряв., 27; с. с. Георг. Ал-ндр. **Островскій**, н. ч. Дм. Ант. **Остроменскій**, Бассейн., 5; н. ч. Ал-ндръ Брон. **Селихановичъ**, Фундукл., 46; н. ч. Леонтій Гр. **Иносовъ**, Львовск., 64; с. с. Ив. Ив. **Петровъ**, М. Благов., 2. Пом. кл. наст. н. ч. Ант. Андр. **Семельтъ**, В.-Васильк., 100; н. ч. Ал-ѣй Амфіан. **Колтоновскій**, В.-Васильк., 108; Лид. Илар. **Лалина**, В.-Житом., 38; Наталія Львовна **Бобрикова**, Рогнѣднская, 5; н. ч. Вл-міръ Іосид. **Калиновичъ**, В.-Васильк., 126. Письмоводитель тт. с. Валер. Ант. **Бабинскій**, зд. гимназін.

Кіево-Печерская гимназія. (м. н. п.).

Уг. Никольск. и Суворовск. ул., 1/18. Телеф. 120.

Директоръ д. с. с. Конст. Троф. **Карпинскій**, Суворовск., 1. И. об. Инспектора с. с. Ник. Ал-ндр. **Рюешинъ**, Суворовск., 1. Законоучители: протоіер. Никандр. Петр. **Колликовъ**, Фроловск., 1; священ. Андр. Тимоф. **Бурковскій**, Воздвиж., 2; ксеудзъ Іос. Як. **Змигородскій**, Костельн., 4. Преподаватели: с. с. Фед. Павл. **Истоминъ**, Никольск., 16; к. а. Влад. Мих. **Тихомировъ**, Московск., 10; с. с. Кир. Кир. **Царевскій**, Леванд., 12; с. с. Іуліанъ Гр. **Гутновскій**, Милліон., 11; н. ч. Ал-ѣй Іосид. **Дмитріевъ**, Нестер., 20; с. с. Влад. Гр. **Ласкоронскій**, Рѣзницк., 9; н. ч. Андр. Вас. **Кранинскій**, Предсл., 25; с. с. Март. Ив. **Бруненекъ**, Леваш., 38; н. ч. Пав. Фед. **Глазовскій**, Милліон., 20; н. ч. Юліанъ Петр. **Сенъ-Лоранъ**, М.-Благов., 127; н. ч. Влад. Викт. **Волошиновъ**, Львовск., 62; к. с. Вас. Федор. **Демиць**, Левандовск., 3; н. ч. Гр. Гр. **Жлудкинъ**, Милліон., 9; тт. с. Пав. Дав. **Фещенко**, Терещ., 11; Анна Ник. **Петрова**, Никольск., 8; к. р. Георг. Пав.

г. Кіевъ.

Злобинъ, Эсплан. пр., 9; Ник. Зах. **Подгорбунскій**, Пом. класен. настав. н. с. Влад. Ив. **Клопотовскій**, Сувор., 1; н. ч. Пав. Павл. **Булюбашъ**, Бульв.-Кудр., 27. Врачъ н. ч. Як. Мих. **Аренковъ**, Московск., 5. Письмоводитель н. ч. Ник. Ник. **Быновъ**, Московск., 31.

Кевская 6-я гимназія. (М. Н. П.)

Б-Дорогожичская, 50.

Директоръ к. с. Дм. Порфир. **Янковскій**, М.-Владим., 31; Законоучитель Протоіер. Клим. Ант. **Чемена**, Б.-Житом., 36; Почет. Попеч. ст. с. Иппол. Ник. **Дьяковъ**, Никол., 4; Преподаватели: н. ч. Мих. Марк. **Левиттъ**, Б.-Дорогож., 34; н. ч. Дим. Ив. **Танровъ**, Вознесенск. сп., 1; н. ч. Анат. Ал-бев. **Поляковъ**, Александр., 32; н. ч. Ив. Март. **Балинскій**, Турген., 80; к. а. Викт. Пв. **Энкъ**, Овручск., 8; н. ч. Мих. Мих. **Шалошниковъ**, Б.-Дорогож., 48; н. ч. Серг. Мих. **Купичъ**, Александр., 41; Лаура Арсен. **Гюйонъ**, Б. Кудрявск., 21; Гр. Ив. **Ольховскій**, Анасовск., 8; Ал-идра Іос. **Левковская**, Б.-Подвальн., 26; Врачъ н. ч. Ник. Ник. **Шаровъ**, Дмитріевск., 35; Пом. кл. наставн.: н. ч. Петръ Мих. **Долинскій**, М.-Вадим., 52; н. ч. Андр. Вас. **Лихникевичъ**, Турген., 76; Письмоводитель к. секр. Вл-міръ Θεод. **Скуратовскій**, Б.-Дорогож., 50.

Кіевская 7-я гимназія и 2-е реальное училище (М. Н. П.)

Тимовеевская, 12; тел. 579.

Директоръ препод. с. с. Ал-идръ Андр. **Черняевъ**, Пироговск., 6; И. об. Инспектора с. с. Серг. Петр. **Слѣсаревскій**, Трехсятит., 17; Законоучители: Протоіер. Митроф. Гр. **Вышемирскій**, М. Васильк., 55; Протоіер. Мих. Ив. **Нечаевъ**, зд. коллегій П. Галана; ксендзъ канонникъ, Каз. Ант. **Хрусцевичъ**, домъ костела; Преподаватели: н. ч. Бор. Як. **Иконниковъ**, Кудрявск. пр., 10; к. с. Илья Фрол. **Кожинъ**, зд. коллегій П. Галагана; к. с. Никан. Ив. **Ковальскій**, Вознесенск. сп., 18; тт. с. Степ. Павл. **Кротковъ**, Тарасовск., 22; н. с. Ив. Ант. **Янковскій**, Нестеровск., 12; с. с. Эмман. Филип. **Дивишенъ**, Стрѣт., 17; Лид. Мойс. **Герасименко**, Б. Владим., 79; к. секр. Леон. Мих. **Павловъ**, Турген., 15; к. секр. Вл-міръ Ант. **Живоглядовъ**, Рогнѣдивск., 5; н. с. Θεод. Θεод. **Грудинскій**, Б. Владим., 49; к. с. Ант. Ант. **Проневскій**, Б. Владим., 4; н. ч. Андр. Ив. **Лещенко**, Б.-Владим., 72; н. ч. Вас. Ив. **Григоровичъ**, Предслав., 22; н. ч. Ив. Викт. **Дуссанъ**, Золотовор., 6; к. с. Ник. Гр. **Максимовъ**, Діонисѣевск., пр., 4; к. с. Ник. Вас. **Пахаревскій**, Фундукл., 70; Дан. Мих. **Щербановскій**, Царская пл., зд. Гор. Музея; к. с. Ив. Петр. **Егоричевъ**, Пушкинск., 39; н. ч. Мих. Конст. **Вороновичъ**, Дмитріевск., 67; к. ас. Серг. Мих. **Салѣжко**, Б. Подвальн., 28; Врачъ с. с. Ал-идръ Ив. **Яиченко**, Фундукл., 72; Помощн. кл. наставниковъ: н. ч. Сафрон. Ив. **Кожуховскій**, Турген., 36; н. ч. Никита Кондр. **Ляшенко**, Фундуклевская, 43; Письмоводитель н. ч. Ник. Никод. **Усницкій**, Дмитріевск., 44.

Коллегія Павла Галагана (М. Н. П.)

Фундуклеевская, 7-11.

Директоръ с. с. Зиновій Аланзьев. **Архимовичъ** Законоучит. прот. Мих. Іоан. **Нечаевъ**. Воспит.: к. с. Илья Фролов. **Кожинъ**, с. с. Андр. Прокоф. **Макаренко**, с. с. Дим. Никиф. **Бурневскій**, к. с. Мих. Ник. **Бутовскій**, Пом. восп.: н. с. Иппол. Андр. **Зелинскій**; к. р. Андр. Θεод. **Коровай**. Письмоводитель к. р. Андр. Ив. **Корендовичъ**, всѣ при коллегіи. Врачъ к. с. Ник. Ал-идр. **Верещагинъ**, Лицки Царскій дворець.

Кіевское реальное училище (м. н. п.).

В.-Житомирская, 2/11.

Директоръ д. с. с. **Тучаниновъ**. И. об. инспект. с. с. Як. Павл. **Кобець**, зд. училища. Законоуч.: протоіер. Іоанъ Іоанов. **Троицкій**, квар. во дворѣ училища; ксендзъ Евг. Дезир. **Фелинскій**, М.-Владим., 8. Преподаватели: с. с. Конст. Теофіл. **Якубовичъ**, Иван. 73; к. с. Никанор. Ив. **Ковальскій**, Вознесен. сп., 18; с. с. Ив. Мих. **Пушкаревъ**, Святосл., 12; с. с. Вл-міръ Никифор. **Тумасовъ**, Вознес. сп., 18; к. а. Вл-міръ Павл. **Добровольскій**, Кудряв. пр., 21; н. ч. Дм. Ив. **Танровъ**, Львов., 11; В. И. **Лорченко**, Ник.-Ботан., 19; с. с. Ив. Павл. **Матченко**, Львов., 57; н. с. Ал-ндръ Митроф. **Рогозинскій**, Овручская 3; с. с. Леонидъ Павл. **Добровольскій**, Кудряв. пр., 21; с. с. Самуил. Ив. **Торскій**, Кудряв. пр., 8; В. В. **Неминскій**, Пироговск., 10; с. с. Адольфъ Осип. **Налисъ**, Софіевск., 10; с. с. Эдуардъ Эдуард. **Тессейръ**, М.-Владим., 6; с. с. Арвидъ Ив. **Дирыкъ**, Трехсв., 18; н. ч. Ром. Юльев. **Брехтъ-Бергенъ**, Фундукл., 64; к. секр. Ник. Франц. **Игнатюкъ**, Дмитр., 30; тт. с. Тарасъ Конст. **Чубинскій**, Фундукл., 51; с. с. Вас. Ал-ндр. **Комашко**, Андр. сп., 9; с. с. Леонидъ Дм. **Эртель**, В.-Дорогож. 8; шт. кап. Ник. Ив. **Мининъ**, Бутышевъ пр., 14; Пом. кл. наст. н. с. Вас. Θεод. **Леонтьевъ**, н. с. Анатол. Андр. **Риза**; к. а. Митроф. Ив. **Троицкій**, Письмов. к. р. Пав. Вас. **Котляръ**, всѣ въ зданіи училища. Врачъ с. с. Пав. Ив. **Нечай**, Кириллов. больн. Уч. пѣнія н. с. Вас. Θεод. **Леонтьевъ**, зд. училища.

Кіевкое реальное училище св. Екатерины. (м. н. п.).

Лютеранская, 20.

Директоръ с. с. Конст. Дав. **Рамматъ**, Левашев., 26. Инспекторъ с. с. Іоаннъ Густ. **Левенбергъ**, Лютеран., 18. Законоучители: пастор. Рихардъ Густав. **Кенигсфельдъ**, Леваш., 22; священ. Дим. Никит. **Слюсаревъ**, Печерскъ д. Θεодос. церкви; ксендзъ Сигизм. Нарц. **Павловскій**, Безаковск., 10. Преподаватели: с. с. Георг. Ив. **Антоновъ**, Леваш., 38; н. с. Эрнеть Ив. **Баллодъ**, Леваш., 22; н. с. Викт. Вл-мір. **Брѣвъ**, Михайл пр., 25; Вас. Ив. **Григоревичъ**, Предслав., 22; н. с. Зигфридъ Сиг. **Гроссбергъ**, Жилианск., 4. Подполк. Иннок. Серг. **Дамаскинъ**, М.-Влад., 28; к. а. Леон. Матв. **Жовнеръ**, Виноград., 11; н. с. Серг. Пет. **Ковальскій**, Виногр., 7; к. с. Дим. Евстаф. **Козловскій**, Госпит. пр., 12; к. с. Готлибъ Ив. **Лаппинъ**, Леваш., 46; с. с. Андр. Митр. **Лобода**, Михайл. пр., 3; н. ч. Θεод. Θεод. **Мулекъ**, Крещ., 41; шт.-кап. Леон. Ал-ндр. **Моссаковскій**, Печерскъ, Никольск., 16; Анат. Ал-ѣв. **Поляковъ**, Александр., 32; н. ч. Серг. Ал-ѣв. **Поповъ** В.-Владим., 74; н. ч. Вл-міръ Ив. **Пятницкій**, Госпит., 4; к. а. Левъ Альберт. **Экнардтъ**, Лютер., 11; Баттистина Ив. **Салатко-Петрище** Михайл. пр. 25. Помощ. клас. наставн.: тт. с. Петръ Владис. **Піоро**, ст. Ирпень, Кіево-Ков. ж. д.; н. ч. Вольфрамъ Георг. **Карпиенскій**, В.-Житомир., 8. Врачъ н. с. Ник. Ал-ндр. **Свенсонъ**, Пушкни., 9. Врачъ-окулисть Ив. Юльев. **Рубертъ**, В.-Влад., 42.

Кіевское Военное училище. (в. м.)

Московская, 37. Телефонъ 220.

Начальникъ учил. Генеральнаго штаба г.-м. Конст. Ал-ндр. **Крыловъ** зд. учил. Команд. батал. Гв. полк. Вас. Афан. **Сыгаревъ**, зд. учил. Ротные коман.: кап. Ал-ндръ Юліев. **Дейчманъ**, Рѣзн. пр., 5; Гв. кап. Іос. Викт. **Галушинскій**, зд. учил.; Гв. кап. Аппол. Ив. **Веригинъ**, Госпит. пр., 7; кап. Георг. Діонс. **Ивицкій**, Арсенальн., 7. Мл. офиц.: кап. Петръ Григ. **Воронцовъ**, зд. учил.; Гв. шт.-кап. Ал-ндръ Ал-ндр. **Луганинъ**, Рѣвницк., 3; Гв. шт.-кап. Ник. Ив. **Мининъ**, Бутыш. пр. 14; кап. Іос. Іос. **Тихановскій**, Инсалант. пр., 10; шт.-кап. Ник. Аполон., **Эвертъ**, (онъ-же адъютантъ) Рѣвницк., 3; кап. Георг. Люціан. **Карсницкій** Госпит., 3; шт.-кап. Ал-ндръ

г. Кіевъ.

Ал-ндр. **Ирошниковъ**, Арсенал, 7; пор. Вас. Дм. **Басанько**, Москов., 38; пор. Ал-ѣй Мих. **Каминскій**, Москов., 5; пор. Вяч. Ник. **Тутковскій**, Московск., 30; шт.-кап. Георг. Андр. **Никольскій**, Никольск., 12; шт.-кап. Петръ Петр. **Ивановъ**, Никольск., 4; пор. Гр. Ив. **Ольховскій**, Аносов., 8; инструт. верх. ѣзды Гв шт.-ротм. Конст. Конов. **Архиповъ**, Леваш., 14. Учеб. част. инспекторъ клас г.-м. Пав. Фед. **Старкъ**, Москов., 29. Помощ. его полк. Ал-ндръ Ник. **Поповъ**, Москов., 5. Штатные преподаватели: полк. Болесл. Авлеріан. Болес. **Быльчинскій**, Крестов. пр., 3; полк. Георг. Карл. **Лавцевичъ**, Екатерин., 5; подполк. Пав. Ильичъ **Львовъ**, Москов., 29; подполк. Ник. Ал-ѣев. **Снѣжковъ**, М.-Благов., 91. Генеральн. штаба подполк. Ник. Ник. **Духонинъ**, Банков., 5; генеральн. штаба полк. Ал-ѣй Ал-ѣев. **Ткаченко**, Рѣзниц 9; подполк. Серг. Вас. **Трипецкій**, Москов., 29. Свящ. Евг. **Капраловъ**, Московск., 29. Библіотекаръ отст. г.-м. **Петровъ**, Никольск., 6. Приватные преподаватели. кап. Вл-міръ **Бреслеръ**, Лютеранск., 11; кап. Ник. Ив. **Власевъ**, Б.-Кудр., 21; отст. г.-м. Дм. Ал-ндр. **Назаровъ**, Кудр. пр., 11; гв. полк. Сем. Як. **Нарушевичъ**, Никол., 12; полк. Георг. Феод. **Одноглазковъ**, М.-Шіянов. 3; полк. Ал-ндръ Вас. **фонъ Ремеръ**, Тарасов., 19; подполк. Бор. Мих. **Ивановъ**, М.-Благов., 81; генеральн. штаба капитаны: **Малвинъ**, Александр., 18; **Александровъ**, Александр. 41; **Карльсенъ**, генер. штаба полк. **Дитерихсъ**, Б.Владим., 8; профессоръ Вас. Ник. **Малининъ**, Суворовск., 4; к. а. Евг. Петр. **Борманъ**, Фундукл., 65; к. с. Ник. Зах. **Стоповичъ**, Инстит., 5; кап. **Орловъ**, Москов. 3-й осадный артил. полкъ; к. р. Юс. Ях. **Коль**, Иванов., 22. Оруж. майст. Гр. Март. **Бортиновскій**, Рыбальск. 11; хоз.-администр. часть: квартирмейст. учил.: подполк. Ал-ндръ Петр. **Фоминъ**, ад. учил.; завѣдующ. хозяйст. частью подполк. Андр. Петр. **Семоновичъ**, Крестов. пр., 8; ст. врачъ с. с. Петръ Вас. **Бочаровъ**, Б.-Владим., 71; мл. врачъ к. с. Вл-міръ Ал-ндр. **Воронецкій**, Б.-Подвалън. 36; бухгалтеръ н. с. Пав. Мих. **Гавриловъ**, Московск., 14; секр. н. с. Феод. Ник. **Ципріяновичъ**, Рыбальск., 6.

Владимірскій Кіевскій надетскій корпусъ (в. м.).

Кадетское шоссе. Телефонъ, 231.

Директоръ г. л. Евг. Евстаф. **Семашкевичъ**; Инсп. клас г. м. Ник. Всев. **Ленинъ**; помощ. инсп. классовъ шт.-кап. Борисъ Николаев. **Протополовъ**; ротн. к-ры полк.: Нилъ Павл. **Завадскій**; Мих. Пет. **Зенченко**; Ал-ѣй Дм. **Пашенко**; Ив. Ив. **Тронцкій**; Ал-ндръ Юльев. **Линдеманъ**; офицеры военит. подполк.: Мих. Ал-ндр. **Волотовскій**; Ал-ндръ Вл-мір. **Андреевъ**; Валер. Ив. **Грековъ**; Вл-міръ Пор. **Лазичкій**; Ал-ндръ Вас. **Иноземцевъ**; Адрианъ Дан. **Степура-Сердюковъ**; Петръ Мих. **Сварика**; Конст. Ник. **Порай-Кошиць**; Вл-міръ Діон. **Келлеръ**; Ник. Ник. **Клопотовскій**; подполк. Ал-ндръ Ник. **Азаревъ**; кап.: Вл-міръ Митроф. **Демидовскій**; Мих. Ал-ндр. **Угрюмовъ**; Ал-ндръ Ник. **Власенко**; Ник. Петр. **Надянь**; Георг. Ал-ндр. **Липеровскій**; кап. Ал-ндръ Мих. **Максимовъ**; шт.-кап. Ник. Вас. **Волковъ**; шт.-кап. Георг. Ал-ѣев. **Баронъ-Гейкингъ**; пор. Ник. Іоаким. **Сахановскій**, всѣ въ зданіи корпуса. Штатные преподаватели: с. с. Петръ Кирил. **Любимовъ**, Гогол., 34; с. с. Ал-ндръ Федот. **Сластѣонъ**, Иван., 9; с. с. Дм. Ос. **Карabanовичъ**, Львовск., 25; с. с. Феод. Витол. **Вилинскій**, М.-Благов., 87; с. с. Мих. Ник. **Марковскій**, Дмитр., 78; к. с. Мих. Ал-ндр. **Клюванъ**, Иван., 38; к. с. Станисл. Сем. **Ленчевскій**, Прорѣзи, 20; н. с. Ник. Конст. **Бокадоровъ**, Дмитрев., 102; н. ч. Вас. Ив. **Лорченко**, Дмитр., 19; г. с. Кирил. Мих. **Доброписцевъ**, Б.-Владим., 77; с. с. Як. Як. **Горуновичъ**, Паньк., 14; к. а. Фридр. Петр. **Борманъ**, Фундукл., 65; н. с. Владисл. Сильвестр. **Рожицкій**, М.-Владим., 84; кап. Викент. Мих. **Обыденный**; духовенство: протоіер. Конст. Дм. **Шепченко**; діак. Пав. Ал-ндр. **Калиновскій**; смотр. здан. подп. Андр. Андр. **Барковскій**; зав. обмунд. кап. Ив. Ив. **Гетманенко**; секретарь к. а. Ив. Андр. **Лашиискій**; и. д. бухгал. г. с.

Андр. Фед. Ювженко; экономъ н. с. Пав. Зах. Бовтуновъ; старш. врачъ с. с. Андр. Петр. **Базилевскій**; младш. врачъ к. с. Вл-миръ Пав. **Вицинскій**, всѣ въ зданіи корпуса.

Кіевская духовная семинарія (в. п. и.).

Вознесенскій спускъ, 22.

Ректоръ Архимандр. **Амвросій**. Инспекторъ с. с. Лавр. Дан. **Козловскій**; помощники инспектора: н. с. Пав. Андр. **Доброгаевъ**; к. а. Пав. Пав. **Чернецкій**; н. ч. Бор. Павл. **Добротворцевъ**; н. ч. Ал-андръ Андр. **Саложковъ**, всѣ въ зд. семин. Преподаватели: к. с. Аркад Дм. **Троицкій**, Б.-Подвальн., 6; н. ч. Серап. Ив. **Чернышевъ**, Иринеиск., 3-6; с. с. Вас. Гр. **Петрушевскій**, Діонис. пр., 1; с. с. Пав. Пет. **Петрушевскій**, зд. училищ. совѣта при Софійск., соборъ; к. с. Ник. Ник. **Пальмовъ**, Золотов., 6; Иером. **Аполлинарій**, зд. семин.; с. с. Прох. Ал-андр. **Прокоповичъ**, Срѣтенская, 1; к. с. Вас. Дм. **Сокольскій**, Вознес. сп., 18; с. с. Петръ Ал-ѣв. **Калачинскій**, уг. Андреевск. сп. и Бор. тока $\frac{3}{5}$; н. с. Анат. Ив. **Максаковъ**, Ильинск., 7; к. с. Евген. Фед. **Рыбинскій**, Фундукл., 53; с. с. Ксеноф. Вас. **Бѣлинскій**, Десятин. пр., 5; священ. Ник. Ник. **Поройковъ**, зд. семин.; н. с. Ник. Тимоѳ. **Гумилевскій**, Кіановск. пр., 2; н. ч. Стиліан. Стеф. **Василіади**, Аненк., 7; н. с. Евген. Бор. фонъ-**Лутцау**, Анненковск., 13; н. с. Ал-андръ Ант. **Ношицъ**, М.-Владим., 31; н. с. Ал-ѣв Мих. **Городецкій**, Милліонн., 20. Духовникъ свящ. Вит. **Кулинскій**, зд. семин. Врачъ к. с. Θεод. Степ. **Бурчанъ**, Александр., 71. Фельдшеръ н. ч. Дан. Зах. **Шишкинъ**. Экономъ н. ч. Мих. Вас. **Карповъ**, зд. семинаріи. Почетн. блюстит. по хозяйств. части (вакансія).

Совѣтъ Петропавловскаго попечительства о недостаточныхъ воспитанникахъ Кіевской Духовной Семинаріи. Предсѣдат. сов. Рект. Семинар. Архимандр. **Амвросій**. Товарищъ Предсѣд. Инспект. Семин. с. с. Лаврентій Дан. **Козловскій**, зд. семинар. Члены Совѣта: протоіер. о. Мих. **Едлинскій**, Борисоглѣбск., 10; свящ. Н. **Гроссу** и свящ. В. **Кулинскій**. Казначей н. с. Пав. Андріан. **Доброгаевъ**. Секретарь к. а. Пав. Пав. **Чернецкій**.

Кіевскій Учительскій Институтъ. (м. н. п.)

Гоголевская, 7.

Директоръ с. с. Конст. Моис. **Щербина**, Обсерват., 1; законоучитель свящ. Ал-андръ Вл-мир. **Лобачевскій**, Гоголевск., 2; преподаватели: к. а. Степ. Пав. **Кротковъ**, Ник.-Ботанич., 1; с. с. Вл-миръ Ал-андр. **Барницкій**, Владим., 81; н. ч. Ив. Ив. **Троцкій**, М.-Владим., 11; Вл-миръ Людв. **Рейнгардъ**, Б.-Кудряв., 27; н. ч. Θεод. Ив. **Даниловъ**, Милліонн., 9; с. с. Петръ Ник. **Романовъ** желѣз. дорож. Колонія, техн. жел. дор. училище; к. секр. Ал-андръ Дм. **Львовъ**, Богоутов., 2; Ал-андръ Конст. **Анохинъ**, Б.-Подвальн., 32; исп. об. письмовод. и эконома Як. Ав. **Осипенко**, Златоуст., 26.

Кіевское I коммерческое училище.

Б.-Кудрявская, 24.

Директоръ с. с. Петръ Ник. **Кузнецкій**, зд. уч.; н. об. инспектора с. с. Людв. Осип. **Леше**, зд. уч.; законоучители: прот. Мих. Ем. **Едлинскій**; Борисоглѣбск., 10; свящ. Дим. Никит. **Слюсаревъ**, Церковь св. Θεодора, ксендзъ Ант. Мих. **Олендзскій**, Костельн., 4; преподаватели: н. ч. Ал-андръ Вас. **Абрамовичъ**, Сырецкая, 16; к. а. Мих. Ив. **Батрукъ**, зд. уч. н. ч. Робертъ Ансов. **Берзинъ**, Нестеров., 12; к. а. Вл-миръ Дан. **Гаврикъ**, М.-Владимір., 45; к. с. Ник. Эрн. **Глокке**, Иванов., 15; н. ч. Мих. Бор. **Гордонъ**, М.-Благов., 127; н. ч. Альб. Генр. **Дурузъ**, Б.-Подвальн., 33; н. ч. Жозефъ Фридрих. **де-Багаръ**, Золотоворот., 4; с. с. Альб. Карл. **де-Боккаръ**, Львов., 16;

16; н. ч. Петръ Леонид. **Кованько**, Прорѣзн., 30; с. с. Левъ Львов. **Лундъ**, М.-Благов., 120; Софія Петр **Лундъ**, Дмитріев., 66; отст. полк. Павелъ Тер. **Матюшенко**, М.-Благов., 22; н. ч. Ив. Сем. **Манушенко**, Андреевск. сп., 15; н. с. Вл-міръ Карл. **Менкъ**, Діонис., 5; н. ч. Павелъ Павл. **Онихимовскій**, Гоголев., 30; н. с. Конст. Август. **Палецкій**, Львов., 81; инж. электр. Ник. Ник. **Поляховъ**, Б.-Бульв., 25; к. а. Іос. Ив. **Поповъ**, Иванов., 15; Гильда Ив. **Пфафъ**, зд. училища; н. ч. Мих. Эдмунд. **Рейтлингеръ**, Университ. Св. Владиміра; н. ч. Карлъ Петр. **Рудницъ**, Б.-Кудрявск., 16-6; н. с. Юліанъ Ник. **Семенкевичъ**, Ильинск., 9; н. ч. Ник. Вас. **Синевъ**, Рыбальск., 26; с. с. Ник. Триандофл. **Синопійскій-Трофимовъ**, Гоголев., 6; Софія Як. **Соколова**, Б.-Кудр., 21; н. ч. Ив. Матв. **Стешенко**, Б.-Подвальн., 32; н. ч. Мих. Степ. **Ткаченко**, Золотоворот., 4; к. с. Ал-ндръ Феофан. **Феофановъ**, Константиновск., 13; к. с. Ив. Ал-ѣев. **Чернобровкинъ**, Львов., 46; Ольга Фед. **Черняховская**, Гоголев., 34; к. а. Петръ Абрам. **Ямпольскій**, М.-Благов., 44; н. ч. Ал-ндръ Ант. **Кошиць**, М.-Владим., 31; н. ч. Илья Вл-мір. **Роговой**, Кузнечная, 48; н. ч. Ал-ндръ Конст. **Анохинъ**, М.-Подвальн., 15; врачъ к. с. Викт. Ив. **Василькевичъ**, Вознесенск., сп., 1-6; лабор. при химич. лаб. Надежда Вл-мір. **Щербина**, М.-Владим., 61.

2 Киевское Коммерческое училище. (м. т. и п.).

Уг. Пушкинск. и Биб.-Бульвара, 28. Телефонъ № 610.

Попечительный совѣтъ: почетн. попечит.: комм. сов. Левъ Израил. **Бродскій**, Екатерин., 9; тт. с. бар. Вл-міръ Гораціев. **Гинзбургъ**, Садов., 4; Бор. Ноевичъ **Рабкинъ**, Гимназич. 1; предсѣд. попечит. сов. Як. Вильгельм. **Рихертъ**, Сырецк., 5; тов. предс. комм. сов. Ник. Ив. **Чоколовъ**, Глубочицк., 5; члены: комм. сов. Моис. Бор. **Гальперинъ**, Левашев., 2; Вас. Вас. **Кобецъ**, Б.-Житом., 11; комм. сов. Давидъ Сем. **Марголинъ**, Николаев., 17/13; Мих. Сем. **Носовъ**, Львов., 4; Преподаватели: директоръ училища, непрем. членъ попечит. сов. с. с. Сем. Андр. **Денисьевскій**, Б.-Кудр., 27; Инспекторъ, непрем. членъ попечит. сов. к. с. Вл-міръ Сем. **Андреевъ**, М.-Благов., 77. Секрет. попечит. сов. и педагогич. комитета с. с. Ярославъ Степ. **Кулжинскій**, М.-Благов., 67; к. а. Викт. Вас. **Кистяковскій**, Кузнечн., 58; к. а. Ник. Петр. **Клюшниковъ**, М.-Благов., 77; к. с. Ник. Георг. **Тохтаровъ**, Владим., 77; к. с. Робертъ-Іоганъ-Фридрихъ Роберт. **Якобовскій**, Пушкин., 32; тт. с. с. Ал-ндръ-Леопольдъ Вильгельм. **Винтеръ**, М.-Владим., 80; Жозефъ Фредерик. **де-Багаръ**, Крещат. пл., гостин. „Россія“; к. а. Мих. Ив. **Періе**, зданіе университет., южный дворъ; с. с. Ник. Триандофл. **Синопійскій-Трофимовъ**, Гоголев., 6; н. ч. Феод. Мих. **Чепиковъ**, Гоголев., 7; н. ч. Ив. Вас. **Генюкъ-Ганюкъ**, Куреневка, Бондари., 19; законоучит., канд. богословія, свящ. Ал-ѣй Іоан. **Язловскій**, зданіе церкви Рождества Христ. на Александр. ул., Штатн. врачъ, н. ч. Моис. Ильичъ **Александровъ**, Пушкин., 35; законоучит.: канд. богосл., свящ. Феод. Іоан. **Поспѣловскій**, Лютер., 16; кеендзъ, Казим. Ант. **Хрущѣвичъ**, Костельн., 4; пасторъ, Ричардъ Густав. **Кенигсфельдъ**, Левашев., 22; Гилель Волковичъ **Гланць-Галантъ**, Пушк., 43; преподават.: Сократъ Сем. **Новицкій**, М.-Благов., 8; Нанни Ив. **Мерингъ**, Козловск., 15; Иригарда Леопольдина Оскаровна **Баръ**, Терещенковск., 19; Нат. Львов. **Бобрикова**, М.-Житом., 7; н. с. Вл-міръ Данил. **Гаврикъ**, М.-Владим., 45; к. с. Лука Григ. **Сазоновъ**, Прозоров., 2; н. с. Ал-ндръ Вас. **Радзимовскій**, Львов., 54; н. ч. Моис. Сем. **Тетеруковскій**, Меринг., 10; н. ч. Эль Абрам. **Роговой**, Кузнечн., 48; н. ч. Дм. Як. **Бафталовскій**, Караваевск., 41; врачи: к. секр. Конст. Аристидов. **Ивановъ**, Прорѣзн., 22; н. ч. Ив. Юльев. **Рубертъ**, Владим., 42; Моисей-Михель Янкел. **Харшакъ**, Златоуст., 2; счетоводъ Евг. Мих. **Зайцева**, Паньковск., 4; письмоводитель н. ч. Сигизм. Владисл. **Левицкій**, Бульонск., 23.

Кіевская мужская гимназія «Группы Родителей». (М. Н. П.).

Б.-Владимірская, 16.

Директоръ д. с. с. Моис. Ник. **Пантелѣвъ**, Срѣтенск., 2; инспекторъ с. с. Θεод. Никит. **Ивановъ**, зд. гим.; законоучители: протоіер. Θεод. **Ив. Титовъ**, Андреевск. сп., 21; протоіер. Конст. Вас. **Ефремовъ**, Хоревал, 5; священ. Ник. Степ. **Гроссу**, Б.-Житом., 9; ксендзъ Болесл. **Блехманъ**, Костел. зд. (Новое строеніе); преподаватели: н. ч. Анат. **Ив. Зморовичъ**, Б.-Дорогож., 37; к. с. Ник. Мих. **Обыденный**, зд. гим. н. ч. Викт. Вяч. **Штепанъ**, М.-Владим., 45; н. ч. Серг. Мих. **Купитчъ**, Игоревск., 5; к. а. Ант. Ант. **Проневскій**, М.-Владим., 60; н. ч. Дм. Мих. **Редчицъ**, Жилинск., 65; н. ч. Вл-міръ **Ив. Воловизъ**, Дмитр., 49; с. с. Конст. Θεод. **Трубицынъ**, Тургеневск., 47; н. ч. Ник. **Ив. Лорченко**, Обсерватор., 7; н. ч. Вяч. Конст. **Прокоповичъ**, Б.-Владим., 42; н. ч. Вяч. Франц. **Салачъ**, М.-Благов., 20; н. ч. Вл-міръ **Мих. Артоболевскій**, Гогол., 34; с. с. Петръ Ал-ѣв. **Калачинскій**, Борич. токъ, 31; к. с. Юрій Петр. **Новицкій**, Левандовск., 5; н. ч. Павелъ Фрид. **Глазовскій**, Милліонная, 20; н. ч. Сократъ Сем. **Новицкій**, М.-Благов., 8; н. ч. Душанъ Урош. **Янковичъ**, Трухановъ остр.; н. ч. Юлій Юльев. **Форнала**, Святосл., 8; н. ч. Франсуа Юльев. **Серму**, Золотовор., 4; Генриета Петр. **Неметти**, Кузнечная, 92; Элеонора Бор. **Штамбергъ**, Иринеиск., 3; к. а. Ром. Макс. **Семеновъ**, Михайл. пр., 20; н. ч. Григ. Григ. **Жлудкинъ**, Милліонная, 9; н. ч. Францишка **Ив. Котекъ**, зд. гим.; н. ч. Ник. Зах. **Подгорбунскій**, Шулявка, 2-я дачная линія 3; врачъ н. ч. Конст. Ал-ндр. **Юдинъ**, Пушкин., 39; пом. кл. наст. г. с. Ник. **Ив. Ковалевскій**, Тарасов., 34; н. ч. Вас. Павл. **Макаровъ**, Прорѣз., 15; н. ч. Степ. **Ив. Яремна**, Стрѣл., 16; письмоводитель н. ч. Мих. Исидор. **Герасимовъ**, зд. гим.

Частная мужская гимназія В. П. Науменка. (М. Н. П.).

Б.-Подвальной, 25.

Директоръ с. с. Вл-міръ Павл. **Науменко**, Паньк., 1; законоучители: священ. Евг. Зотиков. **Капраловъ**, Московск., 29; ксендзъ Станисл. Наркис. **Павловскій**, Безаков., 10; преподаватели: Надежда Петр. **Новоборская**, Б.-Кудряв., 7; Дм. Ник. **Ревуцкій**, Михайлов. пр., 30; Елена Ник. **Кобелева**, Фундука, 72; с. с. Павелъ Ал-ндр. **Долгушинъ**, Предславинск., 3; Ник. Вас. **Симашкевичъ**, Нестер., 5; Сем. Ал-ндр. **Покровскій**, Андреевск. сп., 34; Ал-ндръ Ник. **Яницкій**, Коллегія Галагана; тт. с. Степ. Андр. **Ананьинъ**, Назарьевск., 1; Морицъ Альбин. **Майаръ**, Н.-Обсерватор., 7; Робертъ Ансов. **Берзинъ**, Нестер., 12; Карлъ Петр. **Рудинъ**, Б.-Кудряв. 18-6; с. с. Станисл. Болесл. **Трабша**, М.-Владим., 28; Нина Вас. **Лебедева**, Б.-Кудряв., 14; Павелъ Георг. **Кукулевскій**, Воздвиженск., 50; Іос. Вячесл. **Малый**, Лютеран., 13; помощн. кл. настав. к. а. Дм. Павл. **Падалка**, М.-Благов., 67; врачъ Генрихъ Станисл. **Болевскій**, Терещенк., 19; н. об. письмоводителя **Наталія Ник. Туровская**, зд. гим.

Кіевская мужская Гимназія Л. Н. Жука. (М. Н. П.).

Александровская, 34.

Директоръ с. с. Лука Ник. **Жукъ**, Александр., 34; законоуч.: священ. Ал-ѣй **Ив. Язловскій**, Александр., 26; ксендзъ Евг. Дезидеріев. **Филинскій**, М.-Влад., 8; преподаватели: к. а. Онисиф. Вас. **Крыжановскій**, Межиг., 28; н. ч. Ал-ндръ Серг. **Грузинскій**, Лютер., 13; с. с. Пав. Петр. **Безмѣновъ**, Скобелев., 18; с. с. Ник. Ник. **Щегловъ**, Львовск., 20; с. с. Филип. **Ив. Щербаковъ**, Андр. сп., 2; н. с. Викт. **Ив. Эикъ**, Овручск., 6; Лаура Фридр. **Гейне**, Александр., 69; к. а. Як. Ал-ндр. **Хархона**, Кирил., 124; Полина Эраст. **Бутенко**, Гоголевск., 20; с. с. Вас. Ал-ндр. **Комашко**, Андр. сп., 9;

г. Кіевъ.

к. с. Викт. Осип. **Орловскій**, Б.-Васильк., 120; и. ч. Ал-ѣй Ник. **Богдановъ**, Дм Кирил. **Сивчиковъ**, Трухановъ остр.; врачъ н. с. Фед. Ник **Николаевъ**, Константиновск., 13; пом. кл. наставн. и. ч. Мак. Ант. **Кучеренко**, Борич. токъ, 23; исп. об. письмовод. и. ч. Ал-ндръ Петр. **Петровъ**, Борич. токъ 2;

Кіевская мужская гимназія М. А. Стельмашенко. (м. н. п.)

Рыльскій пр., 10.

Директоръ свящ. М. А. **Стельмашенко**, Рыльск. пр., 10; Инспекторъ М. И. **Макаровъ**, зд. гим. Законоуч.: свящ.: Н. **Шараевскій**, Львовск., 10^{1/2}; свящ. М. **Владиміровъ**, зд. военно-фельдшерск. школы; Преподават.: А. А. **Бранловскій**, Б.-Кудряв., 38; Д. Н. **Ревуцкій**, Михайл. пр.: А. Е. **Соболевъ**, Фудукл., 10; Ф. Ф. **Шапченко**, Иринеенск., 3; І. А. **Жеребцовъ**, Б.-Владим., 2; Д. В. **Гороховъ**, Б.-Житом., 13; К. И. **Безбородько**, Тарасовск., 9; М. И. **Лилеевъ**, Гос. Мих. монастыря; П. М. **Крыловскій**, Львовск., 5; С. А. **Лесгилье**, Б.-Владим., 45; А. Н. **Васильева**, М.-Владим., 52; А. К. **Карпинская**, Кіево-Печерская гим. Э. **Вейспаль**; К. В. **Ливеръ**, Б.-Подв., 28; Л. С. **Томашевичъ**; Гостин. Мих. монастыря; П. Э. **Де-Ларю**, Б.-Подв., 28; Пом. кл. наст.: А. А. **Стельмашенко**, Рыльск. пр., 10; М. Ф. **Желобовскій**, Рейтер., 35; И. Ф. **Мизерницкій**; А. П. **Залѣссскій**, Б.-Подв., 29; учит. млад. приг. к. Е. В. **Залѣсская**; и. д. пом. кл. наст. К. Н. **Крашенинниковъ**, зд. Софійскаго дух. уч.; Врачъ гимназій М. О. **Черный**, Фундукл., 45; и. д. письмовод. Е. М. **Чванова**, М.-Владим., 88.

Частная Гимназія А. І. Степовича. (м. н. п.)

Б.-Подвальная, 33.

Директоръ пр.-доц. у-та А. І. **Степовичъ**, при гимн. Законоуч.: прот. Ник. **Рыбчинскій**, Покровская, 7; свящ. Никод. Павл. **Яновскій**, Спасск., 31; преподават.: директ., А. А. **Дмитревскій**, гост. Михайл. монаст. Ф. П. **Сушицкій**, Б.-Кудрявская, 14; А. Е. **Подустъ**, Львовск., 55; Я. А. **Радзимовскій**; Р. А. **Мадѣевъ**, П. Р. **Константиновъ**, Глубоч., 73; М. Е. **Фирсовъ**, Андреевск. сп., 34; Е. И. **Ниричинскій**, зд. гимназій; В. И. **Завилейскій**, Ю. Ю. **Форнарь**; Я. А. **Хорхота**, Кирил., 124; Л. С. **Томашевичъ**; Мих. Вас. **Бобарыкинъ**, Андр. сп., 36; Степ. Ник. **Борисенко**, Нестер., 25; Стиліан. Стеф. **Василіади**, Лютер., 7; Конст. Ал-ндр. **Деленъ**; Пав. Ив. **Красновскій-Юскевичъ**, уг. Иринеен. и Мих. пр. с. д.; Гр. Емел. **Липникъ**; Кудр. пр., 10; Ив. Ив. **Лорченко**, Б.-Кудр., 14; Вад. Викт. **Шарковъ**; Ал-ндръ Дав. **Шульцъ**; Ник. Ник. **Щегловъ**, Львовск., 20. Помощн. классн. наст.: Ф. Ф. **Герасимовъ**; К. А. **Выхристенко**, Дмитр., 13; Герм. Христоф. **Бергъ**, Нестер., 15; Ив. Еф. **Знаменскій**, Стрѣлецк., с. д.; Ив. Вас. **Малютинъ**, Б.-Подв., 32; Ив. Фед. **Озолинъ**, Б.-Подв., 25; Георг. Тим. **Чирковъ**, Стрѣлецк., 24; Пав. Иги. **Петровскій**, Иван., 25.

Мужское Учебное Заведеніе I-го разряда В. Б. Покривницкаго.

(м. н. п.)

Владимірская, 65.

Завѣдующій н. с. Вла-міръ Бронисл. **Покривницкій**, Театр., 10. Законоучит. канд. богосл. Грив. Ник. **Соболевъ**, Рыльск. пр., 2; Преподаватели: к. а. Ив. Ив. **Кореневскій**, М.-Благов., 110; от. полк. Конст. Ник. **Пеньковскій**, Кудрявск., 22; к. а. Ал-ѣй Дм. **Вагулевичъ**, Рыльск., пр., 6; Ванда Владисл. **Тиме**, Б.-Подв., 16; Татьяна Вас. **Якобовская**, Тургеневск., 70; Лексо Сим. **Томашевичъ**, Гост. Мих. монастыря; Валентина Герм. **Бергъ**, Рейтер., 33.

Частное мужское учебное заведение П. М. Натансона (м. н. п.)

Прорѣзная, 17.

Начальникъ Пав. Мих. **Натансонъ**, Прор., 17; Законоучит. свящ. Іаковъ **Діаковскій**, Учителя: к. секр. Вас. Терент. **Мортиковъ**; Ив. Конст. **Косяченко**; Евг. Петр. **Каноненко**; Марг. Георг. **Лихарева**; н. с. Ив. Ив. **Кореневскій**; А. В. **Радзимовскій**; И. И. **Кореневскій**; Е. **Сахарова**.

Кіевскій Институтъ ИМПЕРАТОРА НИКОЛАЯ I-го. (в. у. и. м.).

Институтская, 5.

Начальница Института Кв. Марія Бор. **Урусова**. Членъ Совѣта, управл. хоз. частью с. с. Ник. Дм. **Мукаловъ**. Помощница Начальницы Ольга Степ. фонъ-**Барригаузенъ**. Классныя дамы: Елиз. Ал-ндр. **Нестерова**; Зинаида Льв. **Шрейдеръ**; Юлія Отт. **Вольфрингъ**; Над. Ник. **Казакова**; Елиз. Ник. **Матвѣева**; Ольга Фед. **Артамонова**; Христ. Эразм. **Коробко**; Алиса Пет. **Карлсонъ**; Елена Юр. **Пржецлавская**; Вильг. Фед. **Дрешеръ**; Ал-ндра Степ. **Спокойская-Францевичъ**; Ант. Мих. **Прилежаева**; Анна Вас. **Маціовичъ**; Екат. Юр. **Токаржевичъ**; Смотрительница за бѣльемъ Θεонія Ив. **Богуславская**. Помощница ея Эмилія Фед. **Бризе**, всѣ въ зд. Института. Настоятель Институт. церкви и законоучитель свящ. Вас. **Долгополовъ**, Бутышев. пр., 23. Староста Феодр. Ник. **Бернеръ**, Б.-Васильковск., 57. Врачъ н. с. Конст. Степ. **Долговъ**. Смотрительница лазарета Евдокія Ал-ндр. **Закревская**. Помощница Марія Ник. **Тимофеева**. Фельдшерница Анна Ефим. **Залогина**. Секретарь Совѣта н. с. Евг. Ал-ндр. **Сингиревъ**. Экономъ и казначей Ник. Ив. **Некляевъ**. Ключница Евелина Мих. **Лѣшковская**, всѣ въ зд. Института. Псаломщикъ Павелъ Георг. **Кукулевскій**, Воздвиженск., 60/2. И. д. Архитектора д. с. с. Вл-миръ Ник. **Николаевъ**, Б.-Подв., 23. Врачи Консультанты: Профессоръ медиц. д. с. с. Карлъ Генр. **Тритшель**, Тарасовск., 5; с. с. Брониславъ Станислав. **Козловскій**, Кузнечн., 15; Максимил. Емел. **Мандельштаммъ**, Александр. соб. д.; Іос. Мовс. **Орловъ**, Институт., 22; г. с. Вл-миръ Ероф. **Шмигельскій**, Безак., 4. Санитарный врачъ Викт. Франц. **Соколовскій**, М.-Благов., 114. Членъ Совѣта, Инспекторъ клас. д. с. с. Вас. Як. **Поповъ**, Зд. Институт. Преподаватели: ксендзъ Казим. Антон. **Хрусцевичъ**, Костельный д.; Ал-ндръ Пав. **Истоминъ**, Никольская 16; Вл-миръ Мих. **Тихомировъ**, Московск., 10; Наталія Ив. **Рыбинская**, Фундукл. 33; Евг. Игнат. **Риссеръ**, Троицкій п., 4; Люцій Карл. **Виталь**, Леваш., 26; Макхъ Фед. **Дрешеръ**, Леваш., 38; к. с. Ник. Зах. **Стояновичъ**, Институт., 5; с. с. Конст. Фед. **Трубицынъ**, Тургеневск., 47; Ал-ндра Ив. **Давидсонъ**, М.-Владим., 51; с. с. Фед. Пав. **Истоминъ**, Никольская, 16; Елена Феокт. **Селихова**, М.-Владим., 9; Профессоръ с. с. Вл-миръ Петр. **Рыбинскій**, Волощек., 10; Владисл. Сильв. **Рожицкій**, М.-Владим., 84; Петръ Іуст. **Грищинскій**, Дмитр., 51; Варв. Тих. **Бѣднякова**, Рейтар., 9; Юлія Викт. **Павловичъ**, Козловская, 15; Ал-ндръ Вас. **Химиченко**, Уг. Б.-Владим. и Прор. д. Сироткина; к. р. Афан. Ив. **Завадскій**, Жиланск., 96; Марія Фед. **Артамонова**; Софья Ив. **Нольде**; Екат. Григ. **Кузнецова**; всѣ въ зд. Института; Марія Ив. **Буть**; Золотовор., 3; к. с. Григ. Конст. **Морозъ-Ходорковскій**, М.-Подв., 11; к. а. Серг. Осип. **Дуда**, Брестъ-Литовск. шоссе, 26; Екат. Вл-мир. **Долгова**, Зд. Института. Над. Мих. **Гуляева**, Лютер., 13; Анна Ал-ндр. **Манарова**, Универ. св., 5; Елиз. Мих. **Вольтеръ**, Золотовор., 1; Екат. Георг. **Бертенсонъ**, Зд. Института; Екат. Ник. **Мукалова**, Зд. Института; Марія Ант. **Юркевичъ**, Трехсвятит. 17; Анна Давид. **Амилюта**, Золотовор., 5; Нат. Христ. **Захаревичъ**, М.-Влад., 28.

Кіевская женская гимназія св. княгини Ольги. (м. н. п.).

Терещенковская, 2.

Начальникъ д. с. с. Ник. Вл-мир. **Стороженко**, Б.-Бульв., 14. Главн. надзират. Валент. Ник. **Грузевичъ-Нечай**, Терещ., 2. Закон. пр. исп. прот.

Мих. Ив. **Вишневоцкій**, М.-Благовѣщ., 64; прот. Ник. Онуфр. **Стасиневичъ**, Срѣтен., 2; свѣщ. Вас. Троф. **Тараненко**, Конст. 5. Законоуч. р. кат. исп. ксендзъ Стан. Наркиз. **Павловскій**, Костельн. 7. Преподават.: с. с. Ал-ндръ Павл. **Истоминъ**, Фундукл., 52. с. с. Вл-миръ Степ. **Александровичъ**, Назарьевск., 9; к. с. Илія Фрол. **Кожинъ**, Фундукл., 7/11; Анна Льв. **Берла**, М.-Влад., 45. к. с. Вл-миръ Ал-ндр. **Барицкій**, Б.-Владим., 81; н. ч. Мих. Фрол. **Крыжановскій**, Львовск., 6; Ал-ндръ Ив. **Давидсонъ** М.-Владим., 51; к. а. Ив. Мих. **Щербаковъ**, Б.-Кудр., 15; с. с. Вас. Петр. **Ключинъ**, Нестер., 20; Людм. Мих. **Златоверховникова**, Рыльск. пр., 3; Софья Ив. **Славницкая**, М.-Житом., 15; Савва Филипп. **Шевченко**, Дѣлов., 14; Вас. Григ. **Петрушевскій**, Діонис. пр., 1; **Лаврентьевъ**, Тарас., 22; с. с. Варсоноф. Ник. **Ивановъ**, Тарас., 14; с. с. Вл-миръ Ив. **Кротовъ**, М.-Благов., 116; с. с. Самуилъ Ив. **Торскій**, Косогорскій пр., 8; Ольга Ал-ѣв. **Дмитріева**, Б.-Житомір., 38; Анна Конст. **Карпинская**, уг. Никол. и Сувор. 1/18; Мар. Ал-ндр. **Войнова**, Виногр., 6; н. ч. Францъ-Максъ Фридр. **Дрешеръ**, Леваш., 38; Нанни-Елена Ив. **Мерингъ**, Козл., 15; Мелан. Фридр. **Дрешеръ**, Леваш., 38; с. с. Ник. Март. **Домбровскій**, М.-Благов., 14; Елиз. Карл. **Неезе**, Терещ., 11; Эмилиа Франц. **Янста**, Святосл., 9; Мар. Фед. **Артамонова**, М.-Благов., 32; Мар. Пав. **Алексѣева-Юневичъ**, Банк., 7; н. ч. Кос. Конон. **Гончаръ**, Рейтар., 33; Врачъ Варв. Тих. **Бѣднякова**, Рейтар., 9; Таперша Варв. Дм. **Щербина**, Тарасов., 25. Классн. надзир.: Анна Фед. **Брамсонъ**, Ольга Фед. **Брамсонъ**, Б.-Кудр., 51; Елена Ал-ѣв. **Гогель**, Николаев., 14; Мар. Ив. **Козловская**, Б.-Бульв., 18; Мар. Петр. **Иващенко**, Вознесен. сп., 1; Мар. Андр. **Кондратовичъ**, Назар., 1; Мар. Ник. **Маникина-Невструева**, М.-Благов., 120; Мар. Пантел. **Недзѣльская**, Гоголев., 9; Елиз. Георг. **Пономарева**, Львовск., 11; Варв. Савв. **Спиридонова**, Фундукл., 62; Мар. Вл-мир. **Шошина**, Кудр. пр., 16; Анна Ив. **Экнъ**, Андр., 18; Ольга Ник. **Язева**, Жилѣнск., 84; Ольга Ал-ндр. **Новицкая**, Б.-Бульв., 18; Бухгалтеръ к. секр. Валер. Ант. **Бабинскій**, Б.-Васильк., 98.

Фундуклеевская женская гимназія (в. у. и. м.).

Фундуклеевская, 6.

Попечит. гимн. Камерг. Высочайшаго Двора, Кіевскій Губернаторъ, Ал-ѣй Фед. **Гирсъ**. Губернат. домъ Нач. гимн. д. с. с. Конст. Георг. **Смирягинъ**, Фундук., 6. Поч. Блюст.: к. с. Евгр. Осип. **Петриченъ**, ст. Гуровщина по Житомірс. шоссе; к. с. Фед. Григ. **Дитятинъ**, Борис., 4; с. с. Серг. Ник. **Лазаревъ-Станицевъ**, Воронежъ; н. ч.: Дав. Сем. **Марголинъ**, уг. Николаев. и Ольгин.; Монс. Бор. **Гальперинъ**, уг. Александр. и Левашев. Левъ Бор. **Гинзбургъ**, Инстит., 16; тт. с. Гр. Фед. **Осиповъ**, пос. Злынка, Черн. губ.; Вл-миръ Горац бар. **Гинцбургъ**, Садов., 4. Архитект. к. с. Дм. Ал-ѣв. **Шпиллеръ**, М.-Владим., 17. Главн. над-ца Нат. Ал-ндр. **Максимова**, Владим., 54. Классн. над-цы: Мар. Игнат. **Строгая**, Фундукл., 3; Лид. Гр. **Рудановская**, Кузн., 40; Люд. Ал-ндр. **Снигирева**, Инст., 5; Ольга Ник. **Остроградская** Фундук., 3; Юл. Вас. **Пѣвницкая**, Б.-Жит., 14; Алек. Алек. **Лакерда**, Борич.-Токъ, 34/3; Над. Ник. **Крохина**, Святосл., 8; Екат. Цезар. **Савицкая**, Тарасов., 12; Мар. Льв. **Узембло**, Лютер., 13; Елиз. Игн. **Баева**, Гимназ., 2; Ольга Фед. **Радзѣвская**, Констант., 8; Адольф Ник. **Вильгельми**, Фундукл., 74; Марк. Ал-ндр. **Ивченко**, Гогол., 8. Законоуч.: свѣщ. Мих. Петр. **Алабовскій**, Діонис. пр., 15; пасторъ Генр. Генр. **Югеръ**, Лютер., 21; ксендзъ Ант. Мих. **Олендзскій**, Костельн. Преподаватели: с. с. Гр. Вл-мир. **Александровскій**, Тимоф., 7; н. ч.: Ник. Степ. **Бехъ**, Б.-Бульв., 58; Вас. Петр. **Соколовъ**, Б.-Житом., 13; Зин. Вас. **Пчелкина**, Пушкин., 32; Ел. Лук. **Шелюфостова**, Николаев., 12; Ел. Мих. **Кузьмина**, Срѣтен., 17; Алек. Ник. **Муравьева**, Владим., 42; с. с. Фрид. Ив. **Альдингеръ**, Пушк., 35; Марг. Карл. **Ленцъ**, Козловск., 15; Элеон. Георг. **Штамбергъ**, Иринец., 3; к. с. Степ. Арсен. **Немолодышевъ**, Кузнечн., 21; к. с. Юл. Алндр. **Нистяковскій**, Кузнечн., 14; с. с. Ив. Мих. **Пушкаревъ**, Святосл., 12; Екат. Алек. **Мошинская**, Лютер., 16; с. с.

Елис. Кипр. **Трегубовъ**. Б.-Бульв., 31; Ольга Гавр. **Дубницкая**, Фундук., 80; Ел. Феокт. **Селихова**, Инстит., 5; с. с. Ал-ндръ Ал-ндр. **Пальшау**, Владим., 75; с. с. Ал-ндръ Дм. **Карицій**, Б.-Кудряв., 38; к. с. Мих. Клав. **Дрониковъ**, Александр., 91; д. с. с. Дм. Вас. **Тутневичъ**, М.-Влад., 65; к. с. Ив. Карл. **Менкъ**, Дюнис. пр., 5; тт. с. Ив. Вяч. **Юхъ**, Б.-Житом., 18; Екат. Дм. **Вишневская**, Иванов., 8; н. ч. Мих. Алек. **Надеждинскій**, Фундукл., 88; Зоя Вас. **Смирнова**, Хорев., 7; Екат. Алек. **Циглеръ**, Крещ., 41; Анна Ник. **Жмакина**, Кузнечн., 40; Екат. Алек. **Музалова**, Инстит., 5; Анна Фед. **Истомина**, Ярослав., 1; д. с. с. Код. Осип. **Румшевичъ**, Рогнѣдин., 2; Варв. Тих. **Бѣдякова**, Рейтерск., 9; церк. стар. Ив. Маке. **Логгиновъ**, М.-Подвал., 15. Псалом. н. ч. Ив. Зин. **Гребенѣтскій**, Бассейн., 5. Бухгалт. Мак. Троф. **Пироженко**, Б.-Владим., 54. Писъмовод. Пав. Як. **Чебодько**, Фундукл., 6.

Пансионъ графини Левашевой, Бол.-Владимірская 54. Начальникъ д. с. с. Констант. Герасим. **Смирягинъ**, Фундуклеевск., 6. Главная надзират. Нат. Алек. **Мансимова**; клас. дамы: Вар. Алек. **Коссова**; Анна Фед. **Мильбрехтъ**; Ел. Феликс. **Кринская**; Мар. Роб. **Битнеръ**; уч-ца Анаст. Як. **Минина**; всѣ зд. пансіона; уч-ца франц. яз. Вал. Фед. **Рубанова**, Ильинск., 10. Врачъ н. ч. Викт. Карл. **Тритшель**, Владим., 39.

Подольская женская гимназія. (в. у. и. м.)

Покровская, 4. Телефонъ 2082.

Попечитель гимназій Камергеръ Высочайшаго Двора Алек. Фед. **Гирсъ**, Екатерин., 10. Нач. гимназ. д. с. с. Конст. Георг. **Смирягинъ**, Фундукл., 6. Главн. над-ца Тат. Мих. **Любимская**, Покровск., 4. Поч. блюст.: к. с. Ив. Фед. **Моссаковскій**, им. „Будица“ Звениг. уѣзд.; ком. с. Сем. Сем. **Могилевцевъ**, Леваш. с. д.; н. ч. Юл. Вильг. **Кристеръ**, Инстит., 2. Класн. над-цы: Ксен. Петр. **Залѣсская**, Мих. пр., 27; Мар. Конст. **Симонова**, Лютеранск., 13; Ольга Дм. **Наумова**, Александр., 81; Нат. Мих. **Авенаріусъ**, Стрѣлецк., 8; Юлія Филип. **Гассовская**, Андр., 15; Люб. Клим. **Коммиссарова**, Хорев., 22; Людм. Андр. **Зенковичъ**, Волош., 4; Зин. Фед. **Уманова**, М.-Подв., 12; Ек. Як. **Тышко**, Козлов., 3; Алек. Фед. **Шапченко**, М.-Подв., 5; Елиз. Пав. **Лей**, Трехсвятит., 17; Люб. Алекс. **Кржеминская**, Лютер., 16; Анна Ишпол. **Григорьева**, Скобел., 17; Ольга Конст. **Пересѣтова**, Театр., 3. Елиз. Конст. **Чардаклій**, Театр., 3; Закон.: прот. Арс. Георг. **Дашкѣвъ**, Андр. сп., 16; ксендз. Евг. Дезид. **Фелинскій**, М.-Влад., 8; пастор. Генр. Генр. **Юнгерь** Лютер., 21. Преподав.: н. с. Фромг. Люд. **Мейеръ**, Милл., 11; Адел. Евг. де-Мезеръ, Б.-Житом., 13; Юл. Карл. **Шиллингъ**, Леваш., 22; Вѣра Фед. **Уманова** М.-Подв., 12; Ольга Ив. **Журавлева**, Пр.-Никол., 7; Мар. Ник. **Переверзева**, Стрѣл., 8; Ел. Эдгард. **фонъ-Мейстеръ**, Волошск., 4; Соф. Алекс. **Володими́рова**, Трехсвят., 17; Мар. Вик. **Трипецкая**, Москов., 29; с. с. Леон. Алекс. **Соколовъ**, Волошск., 10; с. с. Ник. Алекс. **Столяровъ**, Бор. Токъ 32; н. с. Степ. Арс. **Немолодышевъ**, Кузнеч., 21; Ел. Алекс. **Столярова**, Бор. Токъ 32; с. с. Ник. Мих. **Буренновъ**, Наб.-Никольск., 11; н. ч. Викт. Пет. **Родинковъ**; Иринеи., 3; Варв. Мих. **Авенаріусъ**, Стрѣл., 8; к. с. Ив. Ив. **Щигровскій**, Трехсвятит., 17; д. с. с. Дм. Вас. **Тутневичъ**, М.-Владим., 65; к. с. Алекс. Вас. **Радзимовскій**, Фундукл., 59; к. а. Алек. Ник. **Никольскій**, Захар., 27; н. ч. Ив. Вас. **Косиченко**, Пріорка 16; Мар. Ив. **Пашкевичъ**, Бассейн., 5; Вѣра Георг. **Іеропесь**, Срѣт., 17; Алла Дмитр. **Бушень**, М.-Владим., 48; н. ч. Алек. Алек. **Гринченко**, Св.-Троицк. пр., 27; н. ч. Мих. Алек. **Надеждинскій**, Фундукл., 88; Зоя Вас. **Смирнова**, Хорев., 7; Люб. Эраст. **Горленко**, Троицк. пр., 4; Ошія Павл. **Карачунъ**, Кирил., 43; Ек. Гр. **Ляскоронская**, Б.-Житом., 38. Врачъ Кодр. Осип. **Румшевичъ** Рогнѣд., 3.

1-е Кіевское женское училище духовнаго вѣдомства. (в. п. и.).

Линки, Елисаветинская, 5. Телеф. № 353.

Предсѣд. совѣта протоіер. Григ. Як. **Прозоровъ**, Рыльскій, пр., 3. Нач-ца Ольга Вас. **Каменская**, зд. уч. Инспекторъ протоіер. Ав. Ав. **Бѣля-**

новскій, зд. уч. Преподаватели: с. с. Георг. Онис. Булашевъ, Бутышевъ пр., 14; с. с. Вас. Лукичъ Доманскій, Трехсвят., 23; свящ., Петръ Вас. Авоинскій, Кіево-покровск., монастырь; с. с. Платонъ Мих. Пашкевичъ, Овручс., 9; Пав. Арс. Мопецкій, зд. уч.; Фотій Ст. Красицкій, Межигор., 5; н. с. Ром. Емел. Сапинъ, Андр. сп., 2; Мих. Ал-ндр. Надеждинскій, Фундук., 88; н. ч. Григ. Лаврент. Поповъ, Б.-Владим., 24; н. ч. Ал-ндръ Георг. Архиповичъ, М.-Владим., 47; к. а. Вас. Хрисанф. Слуцкій, Констант., 5; Учительн.: Неонила Ив. Каганъ, Сафроніев., 8; Вѣра Ник. Забродская, Татіана Вас. Попова; Елис. Ив. Тарнавичъ, всѣ въ зд. уч. Нимфод. Вл-мір. Покровская, Безаков., 12; Вѣра Вас. Каменская, Б.-Кудряв., 21; Вѣра Георг. Кальевичъ, М.-Подвальн., 12; Варв. Адугина, Прозоров., 42; Зин. Мироновичъ, Ильинск., 10. Ольга Марк. Носаровская, Рыбальск., 6; Ольга Ив. Петрушевская, Москов., 40; Соф. Георг. Кальевичъ, М.-Подвальн., 12. Класныя воспит-цы: Над. Ив. Крановецкая, Екат. Капит. Бобровницкая; Марія Фед. Травлинская; Дарія Никиф. Пожарская, Татіана Іос. Бѣлевичъ, Ольга Орес. Завадинская, Неон. Іассон. Ефремова; Зиновія Гр. Затовская; Софія Наркис. Слюзинская; Нат. Наркис. Слюзинская, всѣ въ зд. учил. Врачъ училища к. с. Гр. Гр. Сиорскій, Софійск., 25. Письмовод. Ив. Ант. Щуръ, зд. училища; экономъ Никонъ Дм. Минько, зд. училища.

2-е Кіевское женское училище духовнаго вѣдомства. (в. п. и.).

Трехсвятительская, 12.

Предсѣдатель совѣта прот. Андр. Іоан. Коровицкій, Виб.-Бульв., 18. Члены совѣта: инспекторъ клас. и законоучитель прот. Вл-міръ Вас. Богородицкій, зданіе училища; начальница училища Анна Ив. Воскресенская, здан. училища; старшая класн. воспитат. Нат. Ал-ндр. Козницкая, здан. училища; дѣлопроизводит. и преподават. гражд. исторіи с. с. Вас. Лукичъ Доманскій, Трехсвятит., 23; препод. ц.-слав. языка, свящ. Ник. Ал-ндр. Колтоновскій, Б.-Васильк., 51; свящ. Пав. Андр. Левитскій, Б.-Житомирск., 36; свящ. Ал-ндр. Мих. Черняховскій, Полевая, 2; преподаватели: свящ. Ник. Феоф. Нелиповичъ, Гогол., 47; с. с. Вл-міръ Дм. Поспѣховъ, Обсерват. пр., с. с. Ал-ндр. Ив. Радзівевскій, Спасск., 37; с. с. Петр. Пав. Кудрявцевъ, Волошск., 11; Мих. Ник. Фаворовъ, Б.-Кудр., 9. Магистръ богосл. Викт. Петр. Родниковъ, Ирвинск., 3; н. с. Ник. Дм. Мукаловъ, Инстит. 5; канд. богосл. Вас. Петр. Соколовъ, Б.-Житом., 13; канд. богосл. Григ. Лаврент. Поповъ, Вознес. сп., 1; класн. худож. Григ. Кононов. Дядченко, Андр. сп., 15; н. с. Ал-ндр. Ант. Кошиць, Б.-Житом., 19; діаконъ Ант. Вас. Базилевичъ, Трехсвят., 21; Серг. Ив. Лихотинскій, Михайл. пр., 24; с. с. Вас. Ал-ндр. Комашко, Андр. сп., 9; н. с. Вл-міръ Мих. Страшковичъ, Почаевск., 1; к. с. Аркадій Дм. Троцкій, Б.-Подв., 6; Варвара Андр. Андріевская, зд. училища; Екат. Григ. Ласкоронская, Б.-Житом., 38; Мар. Ал-ндр. Поспѣхова, Люб. Ал-ндр. Преображенская, Б.-Дорогож., 29; Ал-ндра Павл. Родникова, Ирвинск., 3; Неонила Мих. Арефьева, М.-Владим., 40; Людм. Феоф. Туркевичъ, Б.-Кудр., 15; Домникія Андр. Красицкая, Банков., 11; Соф. Апол. Шпилевичъ, Паньковск., 8; Евг. Филарет. Коровицкая, Мар. Як. Толачевская, Над. Троф. Ковальская, Капитол. Ник. Лукьянская, Евдок. Ал-ндр. Линчевская, Капитол. Ник. Успенская. И. д. классныхъ надзират.: Мар. Ник. Балабуха, Лид. Ив. Базилевичъ, Помощн. класн. надзир. Любовь Вл-мір. Архангельская. Зин. Ал-бев. Молчановская, Софія Вас. Морачевская, Елиз. Ник. Германъ, Елиз. Ив. Гордіевская, Галина Феодос. Павловская, всѣ при училищѣ. Врачи—консультанты: с. с. Коврадъ Эдуард. Вагнеръ, Б.-Кудр., 25; Ник. Павл. Трофимовъ, Б.-Житом., 18. Врачи: н. с. Вл-міръ Григ. Еремѣевъ, Б.-Подв. 29; Екат. Григ. Ласкоронская, Б.-Житом., 38; Соф. Серг. Турчина, Фундук., 19. Экономъ училища Порфир. Вас. Холодный, здан. училища. Письмовод. Ал-ѣй Степ. Копиль, Львов. пл., 8. Больничная надзират. Мар. Ант. Здорова, здан. училища. Образцовая при

училищнѣ школа: законоуч. свящ. Ник. Феоф. **Нелиповичъ**, Гоголевск., 47. Учительница Θεодосія Борис. **Новицкая**, здан. училища.

Кіевская частная женская гимназія А. Т. Дучинской. (М. Н. П.)

Тимофеевская, 7.

Предсѣд. пед. совѣта д. с. с. Ив. Як. **Самойловичъ**, Виб.-Бульв., 18. Начальница Ал-ндра Тимоф. **Дучинская** Тимоф., 7. Законоучит.: прот. Конст., Дм. **Шепченко**. Кадет. корпусъ: свящ. Петръ Сем. **Стеллецкій**, Печерскъ, Цитадель 13; свящ. Авт. Меод. **Молчанскій**, Б.-Кудр., 21; ксендзъ Казим. Авт. **Хрусцѣвичъ**, Костельн., 4. Преподаватели: с. с. Григ. Вл-мір. **Александровскій**, Тимоф., 7; к. а. Лаврент. Ѳед. **Батуевъ**, Святосл., 8; с. с. Тимоф. Григ. **Лубенецъ**, Стрѣлецк., 4; с. с. Ал-ндръ Павл. **Истоминъ**, Печерскъ, Никольск., 16; д. с. с. Мих. Павл. **Истоминъ**, Печерскъ, Никольск., 16; с. с. Конст. Моис. **Щербина**, Обсерв. пер., 1; с. с. Ив. Ив. **Чирьевъ**, Тарасовск., 34; с. с. Вл-міръ Ал-ндр. **Барицкій**, В.-Владим., 81; с. с. Всевол. Андр. **Лаврентьевъ**, Тарасовск., 22; н. ч. Мих. Бор. **Гордонъ**, М.-Благовѣщ., 127; Вл-міръ Людвиг. **Рейнгардъ**, Б.-Кудр., 27; н. ч. Леонидъ Петр. **Кругликовъ**, М.-Благов., 103; с. с. Евг. Ал-ндр. **Кивлицкій**, Тимоф., 7; н. ч. Вл-міръ Мих. **Артоболовскій**, Гоголевск., 34; с. с. Вл-міръ Григ. **Ляскоронскій**, Рѣзвицк., 9; н. ч. Викт. Викт. **Нейкирхъ**, Святошино, 146; н. ч. Маврикій Альбин. **Майаръ**, Ново-Обсерв. пр., 7; тт. с. Ив. Вячесл. **Ехъ**, Троицк. пер., 3; Елиз. Карл. **Неезе**, Терещенк., 11; Екатер. Ал-ндр. **Козеренко**, Богоутовск., 9; Мар. Ив. **Покотило**, Обсерватори., 7; Соф. Ник. **Щербина**, Обсерватори., 1; Юлія Валент. **Нейкирхъ**, Святошино, 146; Антон. Мих. **Анненкова**, Кругл. унив. сп., 11; Эрнестина Авт. **Эльзеръ**, Инстит., 9; Екат. Антон. **Бауманъ**, Б.-Васильк., 8; Нина Ниловна **Бадибѣлова**, М.-Благов., 82; Анна Генрих. **Визетелли**, Крещат., 41; Ольга Иннокент. **Троицкая**, М.-Благовѣщ., 121; Елизав. Вл-мір. **Александровская**, Тимоф., 7; Мар. Петр. **Русинова**, Терещенк., 19; Прасковья Ѳед. **Степанова**, М.-Владим., 39; Мар. Григ. **Ленчевская**, Прорѣзн., 20. Преподавательн. и классныя надзир.: Екатер. Петр. **Михеева**, Б.-Владим., 86; Евг. Андр. **Рюди**, Дмитриевск., 5; Генриетта Густав. **Шпраниръ**, М.-Владим., 28; Евг. Евѣиміев. **Ботвиновская**, Ивановск., 80. Вѣра Викт. **Болсунова**, Безак., 8; Класныя надзир.: Людм. Ив. **Панина**, Павловск., пр., 11; Ольга Игн. **Дучинская**, Тимофеев., 7; Анна Анатол. **Волошкевичъ**, Б.-Кудр., 34; Агнія Арс. **Никотина**, Университетъ, кв. 24; Лидія Аполин. **Короткевичъ**, Тарасовск., 19. Врачъ Варв. Тихонов. **Бѣднякова**, Рейтарск., 9.

Женская гимназія при Кіевской Евангелическо-Лютеранской Церкви. (М. Н. П.)

Лютеранская, 18.

Предсѣдат. педагогическаго совѣта с. с. Конст. Дав. **Рамматъ**, Левашевск., 26. Начальница гимназіи Елена Христоф. **Мейеръ**, Лютер., 18; Законоучители: Пасторъ Рихардъ Густ. **Кенигсфельдъ**, Леваш., 22, протоіер. Исмаиль Ив. **Кавернинскій**, Госпит., 20; ксендзъ Стан. Нарц. **Павловскій**, Безак., 10; равнинъ Петръ Абрам. **Ямпольскій**, М.-Благовѣщ., 44. Преподаватели: с. с. Георг. Ив. **Антоновъ**, Леваш., 38; н. с. Зигфридъ Сиг. **Гроссбергъ**, Жилинск., 4; свящ. Ник. Степ. **Гроссу**, Б.-Житом., 9; с. с. Варсон. Ив. **Ивановъ**, Гоголевск., 23; д. с. с. Мих. Павл. **Истоминъ**, Никольск., 16; тт. с. Ив. Вяч. **Іехъ**, Троицк. пр., 3; н. ч. Ник. Ив. **Никифоровъ**, Святославск., 7; Анат. Ал-ѣв. **Поляковъ**, Александр., 32; н. ч. Дм. Ник. **Ревуцкій**, Мих. пр., 30. Преподавательницы: Луиза Сиг. **Вейль**, М.-Владим., 53; Марія Эмильевна **Заузе**, Лютер., 11; Ольга Ал-ндр. **Зиверсъ**, Десятин. пр., 8; Эмма Оттон. **Карге**, Б.-Бульваръ, 11; Фанни Авт. **Кладтъ**, Пушк., 33; Вѣра Гр. **Клячинна**, Фундукл., 56; Марія Эдуард. **Ланге**, Гоголевск., 8; Марг. Бор. фонъ-**Лутцау**, Лютер., 13; Наталія Павловна **Мацнева**, М.-Бла-

г. Кіевъ.

говѣщ., 40; Марія Георг. **Михайлова**, Нестер., 18; Ольга Ник. **Неезе**, Кре-
щатикъ, 45; Баттистина Ив. **Салатио-Петрице**, Михайл. пр., 25; Юлія
Ал-ѣвна **Термень**, Банковая, 5; Изабела Франц. **Томасъ**, Фундукл., 72;
Юлія Карл. **Шиллингъ**, Леваш., 22; Ольга Ник. **Штейнбергъ**, М.-Владим., 37.
Классныя надзирательницы: Марг. Карл. **Краузе**, Университ. сп., 30; Леонія
Эд. **Крюгеръ**, Софійск., 25; Соф. Эд. **Ланге**, Гоголевск., 8; Клара Юльев.
Рихманъ, Лютер., 13; Ольга Θεод. **Шпринкъ**, Б.-Владим., 3; Марія Ив. **Янсонъ**,
Крешат., 45. Врачъ Ник. Ал-ндр. **Свенсонъ**, Пушк., 9. Врачъ-окулистъ
Ив. Юльев. **Рубертъ**, Б.-Владим., 42.

Женская гимназія М. К. Батцель. (М. Н. П.)

Московская, 15.

Предсѣдатель Пед. Совѣта д. с. с. Конст. Троф. **Карпинскій**, зд. Пе-
черской гимназіи. Начальница Мар. Карл. **Батцель**, Александровская, 32.
Законоучит. протоіер. Аванас. Аванас. **Бѣляновскій**, Елисаб., 5. Препода-
ватели: свящ. Савва Евдок. **Петруновичъ**, Кловская, 12; к. а. Павелъ Як.
Королевъ, Тургеневск., 31; Нат. Дм. **Игнатъева**, Московск., 13; с. с. Іуліанъ
Георг. **Гутковскій**, Милліон., 11; Елиз. Павл. **Сорокина**, Крестовый, 1; Клара
Вильг. **Ливеръ**, В.-Подв., 28; Меланія Θεод. **Дрешеръ**, Левашевск., 34; Лидія
Дан. **Шишенина**, М.-Владим., 37; н. ч. Ив. Петр. **Паславскій**, Андреевскій
сп., 15; к. а. Вл-міръ Викт. **Волошиновъ**, Львовск., 62; Клав. Θεод. **Дацкова**,
Московск., 36; н. ч. Анатолій Ал-ѣв. **Поляковъ**, Александровск., 72; н. ч.
Георг. Андр. **Мадѣвъ**, Б.-Кудрявск., 14; к. а. Ал-ѣй Іос. **Димитріевъ**. Не-
стеровск., 20; Ел. Цезаріевна **Савицкая**, Тарас., 12; Мар. Вит. **Бугаславская**,
Новый пр., 10; Ант. Ив. **Тукалевская**, Левандовск., 5; Ел. Ал-ндр. **Циглеръ**-
Рудзская, Крешат., 48; к. а. Вас. Хрисанф. **Слуцкій**, Константинов. Дух.
уч.; Вас. Θεод. **Демичъ**, Левандовск., 2. Кл. надзират.: Нат. Степ. **Непом-**
няцкая, Бутышевъ пр., 23; Мар. Θεод. **Одноглазкова**, Рѣзницк., 9; Эмилиа
Карл. **Воутъ**, Прозоров., 42; Ел. Ал-ѣв. **Ольховская**, Аносовская, 8. Врачъ
к. с. Вл-міръ Ал-ндр. **Воронецкій**, Рѣзницк., 9.

Кіевская женская гимназія Н. В. Конопацкой. (М. Н. П.)

Львовская, 18.

Предсѣд. пед. совѣта к. с. Димит. Порфир. **Янковскій**, М.-Влад., 31;
начальница гимназіи Над. Викт. **Конопацкая**, Львовск., 18; законоуч. свящ.
Вит. Θεодот. **Кулинскій**, Вознесен. сп., 22; преподаватели: н. ч. Георг. Тим-
моѣ. **Чирновъ**, Стрѣлец., 24; н. ч. Вл-міръ Тимоѣ. **Сиренко**, Вознес., сп. 14;
Над. Андрон. **Степовичъ**, В.-Подв., 33; н. ч. Ал-ндръ Вас. **Федоровъ**, Свя-
тошино, Пушкинск., 252; Ольга Гавр. **Дубинцкая**, Фундукл., 80; инж. техн.
Конст. Ник. **Зайковичъ**, Дмитріев., 44; н. ч. Анат. Ал-ндр. **Канчевъ**, Фун-
дукл., 80; Марія Ив. **Прохорова**, Львов., 31; Марія Степ. **Подгаева**, Львов.,
38; Ал-ндра Ал-ѣв. **Щеглова**, Ник.-Ботан., 25; Екат. Петр. **Барановичъ**,
Стрѣлец., 12; Над. Ал-ндр. **Ланге**, Татарск., 32; Анна Андр. **Прокудо**, Б.-
Кудряв., 28; Нат. Ив. **Ханакова**, Львовск., 34; н. ч. Георг. Павл. **Соболевъ**,
Борисогл., 15; наст. ц. Трухан остров. свящ. кандидатъ богосл. Ал-ндр.
Григ. **Ходзецкій**, Спасск., 31; Марія Евг. **Соболева**, Тресвятит., 20; Марія
Ант. **Чаплинская**, Назарьевск., 11; Елена Петр. **Тржецникъ**, Стрѣлец., 12;
Ал-ндра Вас. **Бѣльковичъ**, Б.-Дорогож., 19; врачъ Θεод. Степ. **Бурчакъ**,
Александров., 71; н. ч. Вл-міръ Викт. **Волошиновъ**, Львовск., 18; классн.
надзир., Ольга Сем. **Конопацкая**, Львовск., 18.

Кіевская женская гимназія С. В. Игнатъевой. (М. Н. П.)

Пушкинская, 32.

Предсѣд. пед. сов. с. с. Ал-ндр. Авдр. **Черняевъ**, Пирогов., 6; на-
чальница Софья Всев. **Игнатъева**, Пушкинск., 32; законоучит.: протоіерей

Исм. Ив. **Кавернинскій**, Военно-фельдш. школа; свящ. Никод. Павл **Яновскій**, Спасск., 31; ксендзъ Юс. Як. **Змигродскій**, новый костель; преподаватели: с. с. Ив. Триф. **Макаровичъ**, Предслав., 6; Ольга Ив. **Джурнинская**, М.-Благов., 74; Вѣра Влад. **Бачинская**, Б.-Бульв., 31; Мар. Ал-ндр. **Поспѣхова**, Обсерват. яръ, Саяитарн. дворъ; с. с. Ал-ндръ Еф. **Подустъ**, Львов., 55; Анат. Ал-ндр. **Канчевъ**, Фундукл., 80; Вадимъ Вас. **Ермановъ**, Паньковск., 9; Над. Ал-ндр. **Ланге**, Татарск., 32-а; Ник. Ив. **Кореневскій**, Светошино, 92; Петръ Юстин. **Грищинскій**, Дмитр., 51; Соф. Фад. **Довгардъ**, Тарасовск., 34; Герта Руд. **Пуце**, Золотовор., 6; Серг. Ник. **Ананьинъ**, М.-Владим., 40; Дар. Зах. **Анагорская**, Рейтарск., 16; Арс. Павл. **Кавернинскій**, Дикій пр., 5; Мих. Сем. **Вебсъ**, Десятин. пр., 8; врачъ Ек. Доримед. **Бенкеръ**, Пушкинск., 39; классн. надзират.: Глаф. Всев. **Игнатъева**, Пушк., 32; Над. Льв. **Кадрякъ**, Жилан., 31; Евг. Ив. **Демидовичъ**; Тарасов., 14; Анна Елис. **Нудряцева**, Волошск., 11; Елиз. Феод. **Круглова**, Бор.-Возовъ, 16.

Частное женское коммерческое училище Л. Н. Володкевичъ.

(м. т. и п.)

Кузнечная, 44.

Директоръ с. с. Ник. Ник. **Володкевичъ**, Кузнечн., 44; главн. наблюдател. Людм. Ник. **Володкевичъ**, Кузнечн., 44; законоучители: свящ. Георг. Ал-бев. **Тихомировъ**, Фундуклеев., 53; ксендзъ Юс. Як. **Змигродскій**, законоуч. іуд. вѣроисп. Петръ Абр. **Ямпольскій**, М.-Благовѣщ., 44; преподаватели и преподавательн.: Людм. Ник. **Чудовская**, Кузнечн., 44; Гр. Вл-мир. **Александровскій**, Тимоф., 7; Нина Евг. **Слуцкая**, Жилан., 58; Всев. Ал-ндр. **Флеровъ**, Владимір., 42; Ал-ндръ Матв. **Астрибъ**, Тимоф., 3; Валент. Ник. **Стаховичъ**, Кузнечн., 44; Женевъева Франц. **Черневская**, Тарасов., 2; Марія Вас. **Тюменова**, кв. коменданта крѣпости; Елиз. Феод. **Штейхгардъ**, Кузнечн., 12; Екат. Оттон. **Бауманъ**, В.-Васильк., 8; Викт. Викт. **Нейкирхъ**, Святош. шоссе, 146; Пав. Гр. **Емельяненко**, Обсерваторн. пр., 12; Петръ Леонид. **Нованько**, Прорѣзн., 30; Ал-ндръ Вас. **Абрамовичъ**, Сырецкая, 16; Ив. Ал-бев. **Лешенковъ**, Рыбальск., 27; Соф. Ив. **Свѣтлинская**, Б.-Бульв., 36; Юлія Викт. **Павловичъ**, Козловск., 15; Стан. Стан. **Мощинская**, Гоголев., 37; Ив. Вас. **Генюкъ**, Куреневка, Бондарск., пр., 19; Мар. Бронисл. **Модейская**, Кузнечн., 44; Евг. Леон. **Колупаева**, Назарьевск., 1; Марія Лук. **Колтановская**, В.-Подвальн., 33; Мар. Григ. **Ленчевская**, Прорѣзн., 20; Юлія Ник. **Слуцкая**, Кузнечн., 44; Анна Як. **Коробцова**, Паньков., 15.

Кіевская частная женская гимназія М. И. Левандовской. (м. н. п.)

Владимірская, 81.

Предсѣд. пед. сов. Ал-ѣй Мих. **Якимяхъ**, Лаборат., 7. Начальница Марія Ив. **Левандовская**, Владим., 81; протоіер. Вас. Конст. **Липновскій**, Верхн. Соломенка; свящ. Ник. Евсеев. **Яржемскій**, Н.-Ботанич., 19; ксендзъ Юс. Як. **Змигродскій**, Костельн. домъ. Преподават.: Викт. Лукьянов. **Жюно**, Б.-Кудр., 27; Андр. Аврам. **Скрынько**, Фундукл., 48; Екат. Ал-ндр. **Козеренко**, Богоутовск., 9; Андр. Ив. **Лещенко**, Владим., 72; Елиза. Ив. **Сорокина**, Крест. пр., 1; Вл-миръ Як. **Танскій**, Московск., 18; Анат. Ал-ндр. **Канчевъ**, Фундукл., 80; Дм. Гр. **Лисовскій**, В.-Подвальн., 33; Андр. Степ. **Дахновичъ**, Кузнечн., 32; Ник. Пав. **Флоровъ**, Кр.-Университет., 3; Эрика Ив. **Блюме**, Лютер., 18; Вл-миръ Исид. **Калиновичъ**, В.-Васильк., 126; Люція Карл. **Виталь**, Левашовск., 28; Никиф. Павл. **Скопецъ**, В.-Подвальн., 37; Нат. Викт. **Бобровская**, Якуб пер., 7; Ив. Март. **Балинскій**, Турген., 80; Анна Ник. **Петрова**, Никольск., 6; Мих. Ив. **Лилеекъ**, Трехсвят., 21; Всевол. Андр. **Лаврентьевъ**, Тарасовск., 22; Вѣра Феод. **Косюра**, Ивановск., 77; Евг. Мих. **Станкевичъ**, Никольск., 6; Нат. Андр. **Данковская**, Банков., 5; Петръ Ник.

г. Кіевъ.

Романовъ, Жел. д. Колон. Техн. уч.; Соф. Дм. Сигаревичъ, М.-Благовѣщ., 119; Эмил. Люд. Новичевская, Пуща-Вод. Гоголев., 146; Марія Гр. Ленчевская, Прорѣзи., 20; надзир.: Мар. Вит. Козловская-Нещадименко, Тарасов., 14; Пел. Ив. Божичъ, Владим., 81; Вѣра Гр. Арендаръ, Госпит., 20.

Женская гимназія Л. Е. Братковой. (м. н. п.).

М.-Васильковская, 37.

Предс. нед. сов. с. с. Ал-ндръ Никиф. **Малика**, Андреевск. сп., 34. Начальница Люб. Еф. **Братнова**, М.-Васильк., 37. Учителя: с. с. Ив. Триф. **Макаревичъ**, Пределав., 6; Серг. Леон. **Невѣровъ**, Владим., 64; к. а. Леонтій Аф. **Богоявленскій**, Святосл., 7; Вадим. Вас. **Ермаковъ**, Паньковск., 9; Андр. Степ. **Дахновичъ**, М.-Благовѣщ., 51; Серг. Ив. **Лихотинскій**, Михайл. пр., 24; Густ. Магнус. **Рамнекъ**, Б.-Дорогож., 21; ? Леон. Дан. **Черный**, Стрѣл., 16; Петръ Ал-ѣв. **Езерскій**, Старозабарская, 97; Бор. Ник. **Лукьяновъ**, Братск., 9; Мих. Ив. **Лилеевъ**, Михайл. гост., 21; свящ. Мих. Вас. **Иваницкій**, Бор.-Токъ, 32; Учительницы: Соф. Ал-ѣв. **Щеглова**, Ник. Ботан., 25; Над. Ал-ндр. **Воронина**, Обсерват. пр., 15; Марг. Леонт. **Бурнгартъ**, Гогол., 6; Юлія Леонт. **Бурнгартъ**, Б.-Владим., 5; Клавл. Гр. **Богинская**, Б.-Владим., 79; Нат. Ив. **Аколова**, М.-Благовѣщ., 151; Мар. Ал-ндр. **Штрэльманъ**, Б.-Кудр., 42; Нина Петр. **Бруевичъ**, Кузвечи., 30; Ек. Андр. **Григ.-Барская**, М.-Благовѣщ., 15; Нат. Львов. **Бобрикова**, Рогнѣд., 5; Ир. Ал-ѣв. **Тихановская**, Ипсилант. пр., 10; Мар. Мих. **Савченко**, Звѣринецъ, Церкви 24; Валент. Дан. **Козлова**, Жиланск., 17; Елиз. Ив. **Денисова**, М.-Благовѣщ., 43; Анна Эраст. **Страшкевичъ**, Паньк., 5; классн. надзир.: Кс. Евг. **Штейнбергъ**, Б.-Васильк., 29; Зоя Ник. **Долгополова**, Дмитриевск., 25; Над. Меч. **Богатко**, Терешенк., 13; Мар. Гр. **Колвзанъ**, Фундукл., 53; Ел. Вас. **Процикина**, Гогол., 32; Мар. Вас. **Сайкова**, Бульовск., 24; Ал-ндра Гугоновна **Модль**, М.-Благовѣщ., 40; Ал-ндра Степ. **Бѣлявская**, М.-Благовѣщ., 40; Мар. Гр. **Арендаръ**, Госпит., 20; Евг. Никит. **Деревянко**, Флоровск., 10; Татьяна Павл. **Молюженко**, М.-Благовѣщ., 112; Анат. Гр. **Горановская**, Фундукл., 94; Ив. Ал-ѣв. **Тначенко**, Вл.-Лыбедская, 1; Ал-ндра Феликс. **Дембская**, Нестеровск., 20.

Кіевская частная женская гимназія Евѣевой. (м. н. п.).

Александровская, 93.

Предсѣд. педагогич. совѣта Ант. Григ. **Титовъ**; Начальн. гимназін Екатер. Степ. **Евѣева**, Александр., 93. Преподав.: тт. с. Степ. Андр. **Ананьинъ**, Назарьев., 1; прот. Іоаннъ Георг. **Богородицкій**, Почаевск., 4; Леонтій Афан. **Богоявленскій**, Святосл., 7; Каролина Ник. **Бернацкая**, Андр. сп., 18; Анна Петр. **Грищенко**, Кудр. пр., 8; Сем. Мих. **Гахъ**, Ал-ндра Феликс. **Дембская**, Нестер., 21; Софія Никит. **Дубянская**, Инстит., 21; Над. Ал-ѣв. **Журавлева**, Онисиф. Вас. **Крыжановскій**, Межигор., 28; Елиз. Мих. **Красницкая**, М.-Владим., 47; Валент. Леон. **Лунашевичъ**, зд. Университ.; Зинаида Вл-мір. **Соколова**, Овручск., 30; Косьма Конон. **Ганчаръ**, Рейтерск., 33; Петръ Ал-ѣв. **Езерскій**, Куреневка Старо-Забарская, 97; Юлія Павл. **Румянцева**, Львовск., 67; Вѣра Як. **Любашевская**, Георг. пр., 1; Стан. Станисл. **Моцни-ская**, Гоголев., 37; Лидія Мих. **Новикова**, Ильинск., 10; Лидія Конст. **Новицкая**; Пав. Петр. **Петрушевскій**, Ильинск., 10; Вѣра Марьян. **Хилобоченно**, Братск., 13; Нина Сем. **Черепенина**, Прорѣзи., 14; Софія Конст. **Черепенина** Дворецъ-Александр.; Ив. Вас. **Шаровольскій**, Иванов., 1; с. с. Ник. Ник. **Щегловъ**, Львов., 20. Врачъ Ив. Павл. **Воскресенскій**, Андр., 4. Письмов. Пав. Вас. **Котляръ**, Б.-Житом., 2; Дѣлопроизвод. Вас. Петр. **Смирновъ**, Андр. сп., 22.

**Женская гимназія В. А. Жеребцовой (съ полными правами
минист. женск. гимн.) (М. Н. П.).**

Золотоворотская, 11.

Предсѣд. попечит. совѣта д. с. с. Серг. Конст. **Ляминъ**, Нестер., 42;
Члены совѣта: д. с. с. Ник. Ал-ѣв. **Богдановъ**, Фундукл., 23; с. с. Іуст.
Ал-ндръ **Жеребцовъ**, Б.-Владим., 2; протоіер. Конст. Дм. **Шелченко**, ад.
корпуса; Анаст. Мих. **Демидовская**, Инстит., 21; Петръ Эраст. **Бутенко**.
Обсерват. пр., 21; н. с. Ег. Ег. **Доражинскій**, ст. Кіевъ I; н. с. Ал-ндръ
Ал-ѣв. **Мальцевъ**; Жел. кол., 122; ком. с. Ник. Ив. **Чоколовъ**, Глубочницк., 5.
Мар. Ал-ндр. **Жеребцова**, Золотовор., 15; Пред. пед. сов. д. с. с. Ал-ѣй
Ал-ндр. **Бранловскій**, Б.-Кудр., 38; Начальница Варв. Ал-ндр. **Жеребцова**,
Золотовор., 15; Законоучители: свящ.: Андр. Ѳед. **Славинскій**, Бор. Токъ
43; Петръ Сем. **Стеллецкій**, Цитадель, 13; Ксендзъ Евг. Деиздер. **Фелин-
скій**, М.-Владим., 8; Преподаватели: Викт. Лукьян. **Жюно**, Б.-Кудр., 27;
Зинаида Ѳед. **Басанкина**, Нестер. пр., 2; Людмила Конст. **Лавровская**,
Б.-Подвальн., 11; Вѣра Ник. **Мановская**, Лютеран., 13; с. с. Конст. Ѳед.
Трубицынъ, Турген., 47; Мар. Никит **Минаева**, Воздвиж., 41; Ал-ндръ Мих.
Щербаковъ, Половецкая, 9; Георг. Андр. **Мадѣвъ**, Б.-Кудр., 14; Ал-ндръ
Мих. **Щербаковъ**, Половецкая, 9; Мар. Дм. **Козубская**, Гимназ., 4; к. секр.
Юрій Петр. **Новицкій**, Рыбальск., 15; Ел. Гавр. **Суслова**, Тимоф., 6; Мар.
Ал-ндр. **Жеребцова**, Золотовор., 15; Евг. Вас. **Михѣва**, Б.-Владим., 85; Ек.
Дм. **Грамотова**, Крещат., 8; Марг. Ив. **Улье**, Б.-Владим., 72; Людм. Конст.
Лавровская, Б.-Подвальн., 11; Мар. Лукин. **Колтоновская**, Скобелевск., 18;
Валент. Павл. **Руденко**, М.-Владим., 60; Мар. Викт. **Стааль**, Б.-Подвальн.,
28; Классныя надзират.: Варв. Влас. **Малиновская**, Фундукл., 25; Мар. Ник.
Раевская, Андр. сп. 28.

**Частная женская гимназія Е. А. Крюгеръ съ правами правит.
гимн. для учащихся. (М. Н. П.)**

Фундуклеовская, 44.

Нач. гимн. Е. Я. **Крюгеръ**. Преподавательн.: Вѣра Дм. **Алексенко**.
Университ. Кр., 7; Нина Нил. **Бадибѣлова**, М.-Благов., 82; Мих. Викент.
Боярунасъ, Университетъ Св. Влад.; Валент. Ал-ндр. **Воинова**, Лютер., 25;
Вѣра Ант. **Дитяткина**, Фундукл., 16; Клавд. Ал-ндр. **Дородницына**, Рейтарск.,
30; Ал-ндра Андр. **Захарова**, Нестер., 21; Вас. Вас. **Зѣньковскій**, Карав., 24;
Вѣра Ал-ѣв. **Капустянская**, Ивановск., 8; Елис. Авг. **Крюгеръ**, Крещат., 17;
Зах. Григ. **Ланге**, Прорѣзн., 20; Марг. Карл. **Ленцъ**, Козловск., 15; Марг.
Авг. **Мурашко**, М.-Житом., 14; Нана Ив. **Мерингъ**, Козловск., 15; Ольга Ив.
Полинеръ, Фундукл., 44; Ал-ндръ Вас. **Радзимовскій**, Фундукл., 59; **Робертсъ**,
Нестер., 31; Нина Сем. **Сафронѣва**, Тарас., 15; Вл-міръ Мих. **Страшке-
вичъ**, Почаевск., 1; Законоуч.: Іоаннъ Іоан. **Тарнавскій**, д. при Андреевск.
ц.; Петръ Іоан. **Тарнавскій**, Евг. Деиздерѣвъ. **Фелинскій**, М.-Владимір., 8;
Петръ Степ. **Чучупаки**, Н.-Тарасовск., 5; Юлія Викт. **Павловичъ**, Козловск.,
15; кл. ваставн.: Елис. Ник. **Араевская**, Фундукл., 44; Тат. Серг. **Глоба**,
Тимоф., 6.

Женская гимназія съ полными правами М. В. Клуссиншъ.

(М. Н. П.)

Бибииковскій Бульваръ, 23.

Предсѣдатель педагогическаго совѣта Исид. Гр **Ренашевъ**, Б.-Кудр.,
38; учредительница и начальница Мар. Валер. **Клуссиншъ**, Б.-Бульв., 23;
законоучител.: свящ. Савва **Петрунѣвичъ** Кловская, 12; свящ. Никод.
Павл. **Яновскій**, Спасск., 31; ксендзъ **Оленскій**, Костельн., Костельн. д;

преподаватели: Дан. Мих. **Щербаковскій**, Музей Императора Николая II; Густ. Магнус. **Ромненъ**, Б.-Дорогож., 21; Дм. Никиф. **Бурневскій**, Коллегія П. Галагана; Вадимъ Вас. **Ермаковъ**, Паньковск., 9; Серг. Георг. **Палаванасопуло**, Кадетскій Корпусъ; Ник. Ник. **Щегловъ**, Львовск., 20; преподавательницы: Анна Мих. **Фирсова**, Андреевск. сп., 34; Варв. Павл. **Андріанова**, Паньк., 9; Сераф. Конст. **Жилина**, Діонис. пр. 15; Люб. Степ. **Соколовская**, Ипсилант. пр., 13; Нина Ал.-Февна **Степенко**, Фундукл., 50; Ел. Ив. **Ульпе**, Лютер., 18; Ел. Ал.-Февна **Тюилье**, Рейтарск., 17; Вѣра Ник. **Иноземцева**, Кадетскій Корпусъ; Ал.-ндра Феликс. **Дембская**, Нестер., 21; классныя надзирательницы: Елиз. Ив. **Степенко**, Фундукл., 50; Ел. Ал.-Февна **Спасская**, Назарьевск., 1; Ольга Андріан. **Доброгаева**, М.-Владим., 37; Анна Карп. **Павлова**, Гогол., 48; Анна Мих. **Соколова**, Колонія малолѣтнихъ преступниковъ.

Кіевская частная женская гимназія Ѳ. Н. Яновской съ полными правительственными правами. (М. Н. П.).

Уг. Борисоглѣбск. и Братской, 11—13.

Законоучитель протоіер. Мих. Емел. **Едлинскій**, Борисогл., 10; преподавательницы: Евг. Мих. **Станкевичъ**, Никольск., 6; Лид. Мих. **Фирсова**, Андр. сп., 34; Анна Ант. **Нуренная**, Ст.-Наводницкая, 48; Лид. Степ. **Алейникова**, Ильинск., 5; Евелина Ант. **Кречетовичъ**, Трехъ-Свят., 21; Ольга Вас. **Устругова**, Крестов. пер., 5; Ек. Ал.-ндр. **Байманъ**, Десятин., пр., 10; Нат. Ал.-ндр. **Мямлина**, Кирил., 22; Вѣра Марьян. **Хилобоченко**, Аносковск., 8; Нат. Дм. **Игнатъева**, Московск., 13; Ал.-ндра Феликс. **Дембская**, Нестер., 21; Сем. Мих. **Ганъ**, Фундукл., 80; Мих. Ѳад. **Довгирдъ**, Михайл., 12; начальница гимназій Ольга Никан. **Яновская**, гимназія; предсѣдатель педагог. совѣта Вас. Дм. **Половъ**, Нагорная, 3.

Кіевская женская А. К. Титаренко гимназія съ полными правами министер. гимназ. (М. Н. П.).

Фундуклеевская 10.

Предсѣдатель педагог. совѣта Митр. Ив. **Тростянскій**, Учредительница и Начальница Ал.-ндра Карл. **Титаренко**, Законоучитель Протоіер. Евф. Вас. **Скрипчинскій**, Вас. Прох. **Коломойцовъ**, Петръ Сем. **Стелецкій**, Преподаватели: Нат. Ив. **Акопова**, Юлія Леонт. **Андріяшева**, Серг. Ник. **Ананьинъ**, Ал.-ндра Феликс. **Дембская**, Анна Ник. **Жмакина**, Соф. Ник. **Зелинская**, Серг. Мих. **Константиновъ**, Вас. Гр. **Петрошевскій**, Вл.-миръ Ал.-Фев. **Розовъ**, Евг. Павл. **Рогожина**, Ѳеод. Ѳеод. **Шалченко**, Юлія Юльевна **Толивенъ**, Елиз. Ив. **Денисова**, Елиз. Петр. **Цеслинская**, Классныя надзирательницы: Елиз. Вас. **Болоцкая**, Ольга Анат. **Боровская**, Мар. Тим. **Казачина**, Мар. Еф. **Нещереть**, Соф. Ант. **Пашкевичъ**, Галина Ад. **Пасторская**, Вѣра Авкс. **Хомицкая**, Соф. Ант. **Яковлева**.

Женская гимназія В. Н. Трифоновой (съ полн. прав. правит. гимн.) (М. Н. П.).

Б.-Подвальная, 14-а.

Предсѣд. пед. сов. Аполлон. Степ. **Евсевскій**, Моск., 27. Начальница гимназій Вѣра Ник. **Трифопова**, Б.-Подв., 14-а. Законоуч. протоіер. Вас. Прох. **Коломойцевъ**, Рыбал., ул. Введенск. монаст. Преподават.: Леон. Петр. **Кругликовъ**, М.-Благов., 103; Ал.-ндра Андр. **Захарова**, Нестер. 36; Лид. Филип. **Миловидова**, 2-я гимназія; Савва Филип. **Шевченко**; Нат. Ив. **Рыбинская**, Фундукл., 51; Соф. Ник. **Трифопова**, Б.-Подв., 14-а; Леон. Ев. **Аристовъ**, Гогол., 20; Ольга Руд. **Шродеръ**, Б.-Бульв., 44; Конст. Ив. **Безбо-**

родько, М.-Благов., 96; Лаура Арс. **Гюйонъ**, Б.-Бульв., 21; Мар. Анан. **Денъе**, Фунд., 68; Лаура Фрид. **Гейне**, Алекс., 66; Ек. Петр. **Михѣва**, Б.-Владим., 86; Ольга Вас. **Устругова**, Кр. пр., 5; Ел. Ал-ндр. **Костановская**, Ирин., 20; Ал-ндра Юс. **Левковская**, Б.-Подв., 20; Мар. Гр. **Ленчевская**, Прор., 20; Елис. Феод. **Круглова**, Кл. надзир. Ольга Иги **Абрамовичъ**, Лаб., 12. Докторъ Ал-ндръ Феод. **Кистяновскій**.

Женское учебное заведеніе I разряда М. К. Батцель. (М. Н. П.)

Александровская, 32.

Начальница Мар. Карл. **Батцель**, Александр., 32. Закоуоч. свящ. Пав. Петр. **Барзиловичъ**, Безак., 22. Преподаватели: Мих. Петр. **Чистяковъ**, Андреевск. сп., 28; Ант. Андр. **Милобездная**; Евг. Ив. **Власова**, Б.-Дорогож., 19; Элла Феод. **Полякова**, Александр., 32; Гр. Серапіан. **Руденко**; Люція Филип. **Занъ**, Михайл., 15; Ел. Осип. **Вѣтръ**, Пр. Никольск., 11; Клавдія Феод. **Дацкова**, Московск., 36; Нат. Дмит. **Игнатьева**, Московск., 13; Вл-міръ Ив. **Абрамовичъ**; к. а. Анат. Ал-ѣв. **Поляковъ**, Александр., 32; Ал-ндра Як. **Яблоновская**; Зинаида Осип. **Стосуй**, Андреевск. сп., 28.

Женское учебное заведеніе I-го разряда А. А. Флитъ. (М. Н. П.)

М.-Благовѣщ., 22. Телеф. 1343.

Учредительница Анна Абр. **Флитъ**, М.-Благовѣщ., 22. Преподавательницы и преподаватели: Арк. Осип. **Гуревичъ**, Полиц., 23; Анна Абр. **Розенштейнъ**, М.-Благовѣщ., 57; Анна Абр. **Флитъ**, Юс. Изр. **Богословскій**, Жилыанск., 142; Ел. Петр. **Цеслинская**, Бульв.-Кудр., 15; Фил. Львов. **Векслеръ**, Карав., 2; Рах. Сем. **Барухинъ**, Б.-Васильк., 64; Моси Генрих. **Форналь**, Святосл., 8; Люб. Алекс. **Иванова**, Б.-Васильк., 110; Юс. Изр. **Бревда**, Трехсвят., 4; Абр. Ис. **Дмитровскій**, Прозоровск., 44; Мар. Гр. **Ленчевская**, Прорѣзи., 20.

Женская гимназія М. Ф. Стельмашенко. (М. Н. П.)

Рыльскій проулокъ, 10.

Предсѣд. пед. сов. д. с. с. Ал-ѣй Ал-ндр. **Браиловскій**, Б.-Кудряв., 38-а. Начальница Марія Флор. **Стельмашенко**, Рыльск. пр., 10. Закоуоч. свящ. о. Несторъ **Шараевскій**, Львовск., 10; священ. о. Георгій **Тихомировъ**, Фундукл., 53; священ. о. Андрей **Бурковскій**, Воздвиж., 12. Преподаватели: свящ. Дим. Ник. **Ревуцкій**, Михайлов., 30; Ал-ндр. Евг. **Соболевъ**, Владим., 5; Анна Тих. **Дужинна**, Гоголев., 42; Петръ Мих. **Крыловскій**, Львовск., 5; Ольга Гавр. **Дубницкая**, Фундукл., 80; Любовь Ал-евна **Браиловская**, Б.-Кудряв., 38; Вас. Осип. **Кримова**, гост. Версаль; Ал-ндр. Петр. **Коробовъ**, Нестеров., 42; Софія Вас. **Марданова**, М.-Владим., 60; Конст. Ив. **Безбородько**, Тарас., 9; Мих. Ив. **Лилеевъ**, Гост. Мих. монаст.; Екатер. Григ. **Ласкоронская**, Б.-Житом., 38; Вар. Дм. **Лосева**, Б.-Влад., 72; Серг. Адр. **Лесгилье**, Б.-Влад., 45; Эдуарди Теод. **Вейспаль**, Стрѣлец., 5; Григ. Григ. **Жлудкинъ**, Милліон., 9; Фед. Ив. **Даниловъ**, Милліон., 9; Анна Ник. **Васильева**, М.-Влад., 52; Натал. Адр. **Доброгаева**, М.-Влад., 37; Марг. Ив. **Ульпе**, Б.-Влад., 72; Лидія Серг. **Блюме**, Б.-Влад., 72; Зин. Ал-нд. **Крылова**, Діонис. пр.; Праск. Феод. **Степанова**, М.-Влад., 39; Лидія Андр. **Асѣва**, Трехсвятит., 17; Нина Феод. **Сырицо**, Дмитріев., 35; Анна Ильин. **Де-Ларю**, Б.-Подвальныйя, 25.

Кіевская женская торговая школа имени П. Г. Терещенко.

(М. Н. П.)

ул. Бульварно-Кудрявской ул. и Обсерваторнаго переулка.

И. о. инспектора школы к секр. Ив. Ив. **Миначовъ**, зд. школы; Закоуоч. свящ. о. Феод. Юан. **Поспѣловскій**, Дорогож., 23. Преподав. и

г. Киевъ.

и. о. наблюд. Мар. Ал-ндров. **Германъ**, Нестер., 29; Лид. Ив. **Гукова**, М.-Благов., 120; Ел. Ник. **Гусаковская**, ад. школы; Над. Ал-ндров. **Долбинская**, Б.-Кудряв., 24; Евг. Ал-ндров. **Матюшенко**, М.-Благов., 22; с. с. Левъ Львов. **Луидъ**, М.-Благов., 120; с. с. Петръ Ник. **Кузнецкій**, Б.-Кудряв., 24; Милли Юльевна **Попова**, Иванов., 15; Гильда Ив. **Пфафъ**, Б.-Кудряв., 24; Ольга Вл-миров. **Сергій**, Б.-Кудряв., 37. Преп. пѣнія Макс. Горд. **Нечипоренко**, Рейтор., 9. Врачъ к. с. Викт. Ив. **Васильевичъ**, Вознесенск., сп., 1-б. Письмовод. Над. Ал-ндров. **Долбинская**, Б.-Кудряв., 24.

Киевскіе женскіе Профессиональные классы О. В. Кулицкой.

(*м. н. п.*).

Трехсвятительская, 6.

Начальница Олимп. Вас. **Кулицкая**. Зд. уч.; законоучит. протоіер. Григ. **Курдюмовъ**, Зд. Соф. Соб.; законоучит. ксендзъ Кон. Ант. **Олендаскій**. Преподавательницы: Соф. Вас. **Конюпасевичъ**, Павлов., 6; Нимф. Григ. **Кириченко**, Почаевск., 1; Ел. Мих. **Случевская**, Трехсвятит., 23; Соф; Пав. **Правосудовичъ**, Андр. сп., 23; Анна Ник. **Антонова**, Рѣзницк., 4; Мар. Ал-ѣвна **Жеребцова**, Дегтяри., 15; Над. Ал-ндр. **Лисовская**, Хорев., 28; Екат. Людв. **Донз**, Львовск., 14; Тат. Степ. **Соколенко**, Дальнія пещеры, 7. Ал-ндра Евф. **Гораниъ**, Борич.-токъ, 13; Евфр. Ал-ѣвна **Букрѣва**, Алиса Феод. **Герцанъ**, Ольга Ал-ндр. **Буйницкая**, Зд. уч.; Учительница танцевъ Ал-ндра Фел. **Дембская**, Нестер., 21. Воспитательницы: Мар. Ал-ндр. **Пашковская**, Зд. уч.; Екат. Андр. **Андреева**, Зд. уч.; Врачъ Исид. Григ. **Мастеръ**, Прорѣзн., 25.

Частное женское учебное заведеніе I-го разряда Е. И. Симановской (*м. н. п.*).

Фундуклеевская, 25.

Начальница Евг. Ив. **Симановская**, Фундукл., 25. Преподаватели: Валер. Андр. **Колтоновскій**, Б.-Дорогож., 24; Вѣра Ал-ѣв. **Капустянская**, Турген., 8; Люб. Ив. **Мельникова**, М.-Владим., 48; Анна Ал-ндров. **Гребеникова**, Львовск., 1; Елиз. Ив. **Геггардъ**, Б.-Васильков., 8; Конст. Руд. **Регомэ**, Б.-Бульв., 36; Над. Ив. **Симановская**, Б.-Бульв., 36; Стан. Сем. **Ленчевскій**, Прорѣзн., 20.

Кіево-Луцьковская женская общества «Группы Родителей» гимназія. (*м. н. п.*)

Львовская, 75.

Пред. педаг. сов. Мих. Марк. **Левиттъ**, Б.-Дорогож., 34. Начальница Вар. Вас. **Немолодышева**, Зд. гим.; Законоуч. свящ. О. Тимошей **Лященко**, ст. Житом., зд. Дегт. богад. Преподаватели: Георг. Пав. **Соболевъ**, Борисоглѣб., 15; Вален Дан. **Козлова**, Жиланск., 17; Вад. Викт. **Шарновъ**, Львовск., 64; Серг. Мих. **Константиновъ**, Дмитр., 67; Андр. Степ. **Дахновичъ**, Иванов., 83; Вѣра Феод. **Кассюра**, Иванов., 17; Георг. Андр. **Мадѣвъ**, Б.-Кудряв., 14; с. с. Альб. Карл. **де Боккаръ**, Львов., 16; Над. Ал-ндров. **Воронина**, Обсерват. пр., 15; Екат. Сем. **Трегубова**, Рыльск., 3; Юлія Мих. **Багинская**, Б.-Владим., 90; Елис. Вл-миров. **Ярошева**, Б.-Подвальн., 32; Мар. Мих. **Щигровская**, Трехсвят., 20; Мих. Ив. **Лилѣвъ**, Фундукл., 10; Генр. Карл. **Виттъ**, Тарас., 6; Ванда Владисл. **Тиме**, Б. Подв., 16; Дм. Григ. **Торовъ**, Ал-ндра Феликс. **Дембская**, Нестеровск., 21; Юлія; Пав. **Румянцева**, Львов., 76; к. секр. Ал-ндръ Дм. **Львовъ**, Богоут., 2. Зубной врачъ Елена Март. **Покровская**, Львов., 60.

Женская гимназія А. Ю. Лефрансуа-Карниціной (м. н. п.).

Владимірская, 42.

Директоръ с. с. Ив. Ив. **Петровъ**, М.-Благов., 2. Начальница Ел. Вас. **Лерхе**, Владим., 42. Законоуч. свящ. Андр. Тимоф. **Бурковскій**, Воздвиж. 2. Преподаватели: Анна Юл. **Карниціная**, Подвальн., 32; Над. Ал-ндр. **Ланге**, Татарск., 30; Ольга Петр. **Протопопова**, Дорогож., 58; Елена Вас. **Лерхе**, Владим., 42; Юліана Мих. **Обыденная**, Б. Владим., 16; Лидія Март. **Крауссъ**, Скобелев., 9; Юлія Мих. **Багинская**, Григ. Ник. **Соболевъ**, Дегтерев., 9; Тереза Іос. **Гутурбъ**, Караваев., 18; Ив. Ив. **Косиченко**, Шріорка, 16; Анна Марц. **Поликовская**, Бассейн. 5; Зин. Ив. **Сатурова**, Дѣлов., 22. Врачъ Елиз. Львов. **Яницкая**, Львовск., 42; клас. надзир. Ольга Ал-ндр. **Бушманъ**, Жиліанск., 79.

Женскіе курсы иностранныхъ яз. и музыки А. А. Макаровой.

(м. н. п.).

Университ.-Круглая, 5.

Преподаватели: Евг. **Риссеръ**, Лютер., 15; Жоз. Фредер. де-**Багаръ**, Думск. пл., 3; Люд. Авг. **Калья**, М. Благов., 57; Люси Генр. **Форнала**, Святосл., 8; Луиза **Сержендонъ**, Анненк., 11; Максъ Θεод. **Дрешеръ**, Левашевск., 38; Юл. Карл. **Шиллингъ**, Анненк., 24; Евг. Эдвин. **Розе**, Универ.-Кругл.; Луиза **Фербернъ**, Крещат., 4; Ан. Алекс. **Макарова**; Унив. Кругл., 5.

Женское учебное заведеніе I-го разряда Е. Хитрово. (м. н. п.)

Александровская, 40.

Учредительница Ел. Георг. **Хитрово**, Александр., 40; свящ. Як. Як. **Діаковскій**, Софійскій соб.; преподаватели: Ел. Георг. **Хитрово**, Александр., 40; Ек. Сем. **Вишневская**, Дмитріевск., 17; Нат. Григ. **Лаврентьева**, Рейт., 33; Лид. Петр. **Иваницкая**, Олеговск., 32; Соф. Митр. **Иваницкая**, Константинов., 5; Ел. Ал-вев. **Луковенко**, Б.-Кудр 51; Там. Митр. **Спенторская**, Лютеран., 19; Ник. Ал-ндр. **Гумилевскій**, Евг. Θεод. **Рыбинскій**, Львов., 30; Ник. Ант. **Бяда**, Александр., 41; Вл-міръ Каллин. **Савицкій**, Волошск., 8; Мих. Павл. **Шиманскій**, Святослав., 7; Мих. Ив. **Павловскій**, М.-Владим., 49.

Прогимназія съ профессиональнымъ ил. Н. Г. Байковой.

(м. н. п.)

Гимназическая, № 6.

Предсѣд. попечит. совѣта Ип. Ник. **Дьяковъ**, Ольгинск., соб. домъ; замѣстит. его Θεодос. Вас. **Гвоздикъ**, М.-Житом., 3; непрем. чл. попечит. сов. д. с. с. Ник. Петр. **Чернушевичъ**, М.-Владим., 60; члены попеч. сов.: д. с. с. Брон. Стан. **Козловскій**, Кузнечн., 15; Ел. Кристоф. **Мейеръ**, Лют. Еванг. гимн.; Евг. Мих. **Макаренко**, Пушкин., 21; начальница Нат. Григ. **Байкова**, Гимназич. 6; законоучит. дьяконъ Григ. Ник. **Соболевъ**, Рыльск. пр., 3; преподаватели: Нат. Георг. **Мейеръ**, Кіанов. пр., 13; Анна Леопол. **Иконникова**, Нестеров., 35; Юлія Мих. **Багинская**, Нестеров., 5; Лид. Ив. **Пушкарева**, Святослав., 12; Лид. Ив. **Конькова**, Гимназич., 2; Лид. Март. **Крауссъ**, Скобелев., 9; Алек. Афан. **Павленко**, М.-Благов., 107—47; Неон. Мих. **Багинскій**, М.-Владим., 53; Нат. Григ. **Байкова**, Гимназ., 6.

Курсы для подготовки учительницъ рукодѣлія и спеціальный классъ художественныхъ работъ О. В. и С. В. Курдюмовыхъ

(М. Н. П.)

Б.-Владимірская, 77.

Учредительницы курсовъ: Ольга Вас. **Курдюмова** и Сераф. Васил. **Курдюмова**, Владимірска., 77; и д. завѣд. учеб. ч. Анна Ив. **Нестельбергеръ**, Владимірска., 77; преподаватели: Левъ Ив. **Нестельбергеръ**, Владим., 77; Вар. Ник. **Дюмиди**, Владимірска., 90; Евг. Ив. **Гирщина**, Владимірска., 77; Мар. Ник. **Тальбергъ**, Владимірска., 70; Евг. Мод. **Воронина**, Б.-Житомир., 24; Эд. Юліан. **Поморжанскій**, Б.-Кудрявск., 9; Мар. Ник. **Кононовичъ**, Б.-Житомирск., 34; Вар. Тих. **Бѣднякова**, Рейтер., 9.

Кіевское художественное училище ИМПЕРАТОРСКОЙ Академіи Художествъ. (М. и. Д. и. У.)

Б.-Кудрявская, 2.

Почетные члены совѣта: с. с. Сем. Сем. **Могилевцевъ**, Леваш., 20; д. с. с. Ал-ндръ Ник. **Терещенко**, Караваев., 7; ком. с. Левъ Изр. **Бродскій**, Екатерин., 9; Сарра Сем. **Бродская**, Инстит. 9; директоръ училища д. с. с. Вл-миръ Ник. **Николаевъ**, Б.-Подвальн., 23; преподаватели худож. клас. с. с. Ив. Феод. **Селезневъ**, Львов., 81; Ип. Вл-мир. **Николаевъ**, Тресвят., 17; Эд. Петр. **Брадтманъ**, Институт., 34; Григ. Кон. **Дядченко**, Андр. сп., 15; Вл-дмиръ Карл. **Менкъ**, Дюнис. пр., 15; Валер. Никит. **Рыковъ**, Иванов., 73; Ал-ндръ Ал-ндр. **Мурашко**, М.-Житомир., 14; Феод. Петр. **Балавенскій**, Межигорск., 3; Ив. Сем. **Макушенко**, Андр. сп., 15; Ольга Мих. **Натансонъ**, Рейтарск., 24; Конрадъ Вит. **Монастырскій**, Фундукл., 31; Анна Юс. **Франковская**, Обсерват. пр., 14; препод. спец. предм. д. с. с. Пав. Ив. **Морозовъ**, Стрѣл., 12; Бор. Як. **Иконниковъ**, Кудряв. пр., 10; Ип. Вл-мир. **Николаевъ**, Трехсвятит., 17; Вас. Пав. **Листовничій**, Андр. сп., 13; препод. общеобраз. предм.: протоіер. Іоан. Іоан. **Троицкій**, зд. реальн. уч.; священ. Вас. Феодот. **Кулинскій**, Вознес. сп., 22; с. с. Ал-ндръ Петр. **Васильевъ**, Овруч., 36; с. с. Ив. Еф. **Знаменскій**, Стрѣлец., 1-6; н. с. Вас. Дм. **Сокольскій**, Вознесев. сп., 18; Ив. Мих. **Щербановъ**, Б.-Кудряв., 15; Ал-ндръ Ник. **Круковскій**, Б.-Подвальн., 18; с. с. Юлій Феод. **Шаакъ**, М.-Владим., 2; к. с. Феод. Ив. **Жиденко**, Дарница, 60; с. с. Прох. Ал-ндр. **Прокоповичъ**, Стрѣлецк., 1-в; Пав. Терент. **Матюшенко**, М.-Благов., 22; Мих. Борис. **Гордонъ**, М.-Благов., 127; к. с. Евг. Феод. **Рыбинскій**, Фундукл., 53-6; тт. с. Ив. Вяч. **Іохъ**, Б.-Житомир., 18; Нина Мих. **Анненкова**, Унивверсит. сп., 11; Ванда Владисл. **Тиме**, Б.-Подв., 16; классн. надзират.: Лид. Ал-ндр. **Дородницына**, Рейтар., 30; Над. Петр. **Орловская**, Стрѣлец., 12; Ал-ндра Вас. **Пѣвничкая**, Б.-Житомир., 14; Ал-ндръ Антон. **Непокойчицкій**, М.-Владимірска., 37; Ал-ндръ Вас. **Гребеновскій**, М.-Благов., 105; письменовод. Вит. Конст. **Монастырскій**, Б.-Кудряв., 2; врачъ Петръ Вас. **Дороганевскій**, Гоголев., 15; зуб. врачъ Над. Вас. **Кошличъ**, М.-Владимірска., 9.

Кіевскіе Высшіе оперно-драм. и Инструм. Курсы М. Е. Медвѣдева (М. в. Д.)

Меринговск. 8.

Профессоръ пѣнія: Мих. Ефим. **Медвѣдевъ**, Меринг., 8; Преподават. Ольга Дав. **Веккеръ**, Михайловск., 15; Нина Георг. **Трикулевская**, Жилинск., 13; Ал-ндръ Ал-ндр. **Мурскій**, Институт., 23; Борисъ Вл-миров. **Путята**, Наумъ Ал-ндр. **Рогожинъ**, оба Гостин. Лионъ. Аркад. Мойс. **Тальновскій**, Крещат., 5; Люб. Исид. **Тальновская**, Крещат. 5; Нина Ал-ндр. **Метельнико-**

ва-Козлова, Банковая 3; Анна Мирон. **Зусьманъ**, М.-Благов., 30; Софья Як. **Издебская**, Тургеневск., 40; Ел. Ал-андр. **Путята**, Гост. Лионъ.

Музыкальное Училище Киевскаго Отдѣленія Императорскаго Русскаго Музыкальнаго Общества. (м. в. д.).

Прорѣзная, 6.

Директоръ с. с. Вл-миръ Вяч. **Пухальскій**, Нестер., 42. Правитель Дѣль Мих. Зинов. **Маракинъ**, Прорѣз. 6. Классная Дама Ел. Юс. **Дружинина**, Александр., 45; Письмоводитель Мих. Петр. **Зуевъ**, Прорѣз., 6; преподаватели: игры на фортепиано. Вл-миръ Вяч. **Пухальскій**, Нестер., 42; Григ. Конст. **Ходоровскій**, М.-Подв., 11; Генр. Ант. **Бобинскій**, Б.-Житом., 24; Марьянъ Пав. **Домбровскій**, Пушк., 2; Конст. Ник. **Михайловъ**, Прорѣз., 2; Серг. Ос. **Коротневичъ**, Тарасовск., 19; Ант. Казим. **Добкевичъ**, Лютер., 8; Ал-андра Ник. **Штоссъ-Петрова**, Фундукл., 64; Филомена Мартин. **Волинская**, Фундукл., 10; Евг. Юс. **Эрденко**, уг. Театр. и Золотовор., 1; пѣнія: Мар. Павл. **Алексѣева-Юневичъ**, Прорѣз., 3; Ал-андра Ник. **Шперманъ**, Б.-Подв., 6; Гект. Петр. **Гандольфа**, М.-Владим., 25; скрипки: Мих. Гавр. **Эрденко**, уг. Театр. и Золотовор., 1; Юльянъ Меч. **Пуликовскій**, Б.-Житом., 24; Самуиль Конст. **Каспинъ**, Прорѣз. 5; виолончели: Фридр. Вильг. **фонъ-Мулертъ**, Прорѣз., 19; контрабаса: Фед. Ив. **Волчекъ**, Нестеровск., 18; флейты: Ал-андръ Вас. **Химиченко**, Б.-Владим., 39; Гобоя и кларнета: Ант. Юс. **Ольшевскій**, Крещатикъ, 43; фагота: Серг. Ос. **Дуда**, Брестъ-Литов. шоссе, 26; Волторны, трубы и тромбона: Ник. Зах. **Подгорбунскій**, Шулявка, 1 дач. лин., 3; теорія композиціи: Евг. Август. **Рыбъ**, Прорѣз., 6.

Музыкально-драматическое училище Н. В. Лисенко. (м. в. д.).

Б.-Подв., 15.

Директоръ Ник. Виталиев. **Лисенко**, М.-Благов., 95; Препод. Григ. Льв. **Любомірскій**, Б.-Житом., 8; Евг. Евг. **Егоровъ**, Кр. Унив. сп., 5; Григ. Ал-екс. **Александровскій**, Тимофѣевск., 7; Ив. Матв. **Стещенко**, Б.-Подв., 32; Мих. Петр. **Михайловъ**, Б.-Влад. 39; Мар. Мих. **Старицкая**, Б.-Подв., 32; Мар. Вас. **Зотова**, М.-Владим., 45; Елена Ал-екс. **Вонсовская**, Ивановск., 80; Елена Ал-екс. **Муравьева**, Нестер., 32—15; Мих. Юрд. **Комаръ-Гацкая**, М.-Влад., 28; Зин. Ник. **Нертовская**, Тимоф., 7; Ек. Ник. **Масляникова**, Жилин., 58; Над. Вас. **Вольская**, Б.-Жит., 18; Секретарь Карлъ Франц. **Селехинскій**, Б.-Подв., 15.

Музыкальная школа Н. А. Тутковскаго. (м. в. д.).

Александровская 47.

Директоръ: Ник. Аполлон. **Тутковскій**, Александр., 47; Секретарь: Вит. Ант. **Норчевскій**, Александр., 47; преподаватели: Ник. Аполлон. **Тутковскій**, Ал-андр. Ал-андр. **Каневцовъ**, Б.-Подв., 16; Як. Ив. **Грудзинскій**, Б.-Владим., 6; Люд. Сем. **Парощенко**, Александр., 47; Ал-андра Степ. **Дьякова**, Фундукл., 65; Матильда Рудольф. **Бруно-Виберъ**, Б.-Подв., 36; Макс. Ант. **Шворъ**, Рейтер., 16.

Музыкально-Драматическая школа Лѣсневичъ-Носовой (м. в. д.).

Прорѣзная, 15.

Преподаватели школы: Евг. Як. **Недѣлинъ**, Лютеран., 12; Марія Каэтан. **Носова**, Прорѣз., 15; Анна Вас. **Дзѣгановская**, Лютеран., 13; Раф. Мак. **Рубиштейнъ**, Ольгинск., 3; Як. Филип. **Елинъ**, Нестер., 19; Виргилій **Коппинъ**, Святосл., 12; **Бальбони**, Нестер., 27; Савелій Бор. **Кгосчъ**, Никол.

г. Кіевъ.

пл., 10; Григ. Игнат. **Матновскій**, Тарас., 5; Всев. Андр. **Чаговецъ**, Ник.-Батанич., 31; Станисл. Сем. **Ленчевскій**, Прорѣзн., 20; **Монтикона-Майна**, Фундукл., 82; Григ. **Хорошанскій**, Фундукл. гост. Лионъ.

Коммерческое Училище общества распространения въ г. Кіевѣ средняго коммерческаго образованія съ совмѣст. обученіемъ.

(м. т. и п.).

Б.-Владимірская, 5. Телефонъ, 2296.

Попечительный Совѣтъ. Предсѣдат. д. с. с. В. К. **Высоковичъ**, Нестер., 34. Члены: Л. Б. **Гизбургъ**, Институт., 18; Ал. О. **Прейсъ**, Михайл., 18; К. М. **Васюхновъ**, Б.-Владим., 3; Г. А. **Дивильковскій**, Жиланск., 34; А. Н. **Имшенецкая**; Директоръ к. с. Гр. **В. Козленко**, Б.-Владим., 74; Преподаватели: прот. В. К. **Липковскій**; свящ. В. Г. **Демьяновскій**, оба Соломенка, цер. д.; Г. В. **Козленко**, Б.-Владим., 74; О. И. **Дивильковская**, Жиланск., 34; И. И. **Огіенко**, Дмитр., 31; А. М. **Арнаутовъ**, Пансіонъ Ю.-З. ж. д.; Н. Ф. **Косюра**, Пансіонъ Ю.-З. ж. д.; Г. О. **Шармай**, Б.-Житомирск., 13; Е. А. **Имшенецкая**, Б.-Владим., 79; Т. В. **Локоть**, Софійевск., 7; А. М. **Арнаутовъ**, Пансіонъ Ю.-З. ж. д.; В. С. **Левицкій**, Паньк., 6; Л. Э. **Шурье**, Б.-Бульв., 80; М. В. **Тюменова**, Печерскъ, кв. коменд. крѣпоств.; Е. И. **Геггардъ**, Б.-Васильк., 8; Л. В. **Винтеръ**, М.-Владим., 57; В. И. **Калиновичъ**, Б.-Васильк., 126; Ив. Ал. **Лешенковъ**, Рыбальск., 27; Е. Э. **Винницкая**, Б.-Подв., 14; классные наблюдатели: Г. В. **Козленко**, Е. Э. **Винницкая**, И. И. **Огіенко**, Е. А. **Имшенецкая**.

Коммерческое Училище (О-ва Преподавателей. (м. т. и п.).

Терещенковская, 25.

И. об. директора н. с. Петръ Ив. **Холодный**, Политехнич. Инстит.; Преподаватели: с. с. Фридр. Ив. **Альдингеръ**, Пушк., 35; Клавд. Мих. **Андрѣвская**, Гогол., 22; с. с. Ал-андр. Матв. **Астрябъ**, Тимоф., 4; с. с. Степ. Ник. **Борисенко**, Стрѣл., 16; Феокт. Ив. **Богоявленскій**, Полевая, 33; Луиза Павл. **Бюго**, Михайл., 22; Ричард. Львов. **Ватембургъ**, Святосл., 9; Генріэта Карл. **Виттъ**, Тарасов., 6; Ив. Вас. **Генюкъ**, Бондарск., 19; Евдок. Федор. **Генчева**, Нестер., 42; Кирил. Мих. **Доброписцевъ**, Б.-Владим., 77; Меланія Фед. **Дрешеръ**, Левашовск., 38; Леон. Іос. **Залѣссскій**, Софійев. пл., 21; Ольга Як. **Иконникова**, Б.-Владим., 19; Ал-андръ Ник. **Кованько**, Политехнич. Инст.; Павелъ Як. **Королевъ**, Тургеневск., 31; Ив. Макс. **Кукулеско**, Политехнич. Инст.; Карлъ Август. **Лонгъ**, Нижній Валъ, 15; Ник. Ив. **Лорченко**, Н.-Обсерватор., 7; Вас. Ив. **Лорченко**, Н.-Ботанич., 19; Евсей Львов. **Марголинъ**, Ирин., 3; Ольга Мих. **Натанзонъ**, Рейтерск., 24; Викт. Викт. **Нейкирхъ**, Святошин. шоссе, 146; Марія Викт. **Нейкирхъ**, Б.-Владим., 68; Сократъ Сем. **Новицкій**, М.-Благов., 8; Георг. Ал-андр. **Островскій**, Богоутовск., 17; Вяч. Конст. **Прокоповичъ**, Б.-Владим., 42; свящ. Феод. Ив. **Поспѣловскій**, Лютеран., 16; свящ. Илья Григ. **Проценко**, Духовн. Семинарія; Дм. Мих. **Редчицъ**, Жиланск., 65; Софія Фед. **Русова**, Назарьевск., 9; Елена Феокт. **Селихова**, М.-Владим., 9; Вѣра Григ. **Тучапская**, Золотовор., 6; Марія Ив. **Холодная**, Екатеринен., 18; Ив. Ив. **Чирьевъ**, Тарасовск., 34; Робертъ Роберт. **Якововскій**, Пушк., 32; Елена Ив. **Гирвинская**, Политехи. Инст.; врачъ учил. н. с. Ник. Ив. **Киріенко**, Рейтер., 31.

Частное 7-ми классное Коммерч. Училище М. Г. Хорошиловой.

(м. т. и п.).

Б.-Бульв., 22.

Директоръ училища т. с. Стеф. Андр. **Ананьинъ**, Назарьевск., 1. Глави. наблюд. и учредительница Мар. Георг. **Хорошилова**, Биб.-Бульв.,

22. Преподаватели: Шарлота Ив. **Альдингеръ**, Пушкин., 35; Нина Нил. **Бадибѣлова**, М.-Благов., 82; Ек. Оттон. **Бауманъ**, Б.-Васильк., 8; Ел. Карл. **Борецкая**, Иринеи. пр., 25; Діаконъ Ал-ндръ Як **Бортовскій**, Деміевка, Училища. пр., цер. домъ; Ольга Бор **Василенко**, Паньк., 12; н. ч. Леон. Осип. **Залѣскій**, Владим., 5; н. ч. Ал-ндръ Ник. **Зарубинъ**, Златоуст., 19; н. ч. Мих. Фед. **Корнауховъ**, Пушкин., 9; Вѣра Ант. **Кандыба**, Паньк., 9; Евг. Леонид. **Колупаева**, Назарьевск., 1; н. с. Ник. Петр. **Клюшниковъ**, М.-Благов., 77; н. ч. Вас. Мих. **Крыжановскій**, Б.-Бульв., 22; н. ч. Петръ Фед. **Лавренюкъ**; н. ч. Дим. Конст. **Ларионовъ**, Политехнич. Институтъ; н. ч. Ал-ндръ Ив. **Мовчанъ**, Б.-Бульв., 22; Елена Григ. **Мошинская**, Рейтар., 41; н. ч. Ив. Вас. **Радзимовскій**, Иванов., 80; с. с. Вас. Родіон. **Родіоновъ**, Ильинск., 10; н. ч. Амврос. Емел. **Сабатовскій**, Тарасов., 6; Мар. Мих. **Савченко**, Звѣринецъ, Церковн., 10; Ольга Гермог. **Смидовичъ**, Жилинск., 32; н. с. Ник. Георг. **Тохтаровъ**, Владим., 77; Ядвига Феликс. **Тулишковская**, Б.-Бульв., 38; н. ч. Петръ Як. **Харченко**, Унив. Св. Владиміра; н. ч. Ал-ндръ Ал-фев. **Шуммеръ**, Б.-Бульв., 22; с. с. Вл-миръ Ив. **Щербина**, Рыбальск., 16; н. с. Ив. Мих. **Федорунъ**, Б.-Бульв., 59; классн. набл.: н. ч. Петр. Федос. **Лавренюкъ**; Елена Ениф. **Иващенко**, Б.-Кудр., 1/19; Евг. Ник. **Ветухова**, М.-Влад., 12; докторъ Ядвига Феликс. **Тулишковская**, Б.-Бульв., 38; секретарь Ал-ндръ Ал-фев. **Шуммеръ**, Б.-Бульв., 22; письмоводитель и завѣд. хозяйств. частью н. ч. Мих. Дан. **Федорукъ**, Байковая Гора, Романовск., 50.

Кіевскіе Сельско-Хозяйственные Курсы. (2. у. 3. и 3.).

Крещатикъ, 25, кв. 88.

Директоръ Ал-ндръ Вас. **Ключаревъ**, Политехн. Инстит.; Секрет. Совѣта Ник. Кирилл. **Малюшицкій**, Политехн. Инст.; Дѣлопроизвод. Корнѣй Аким. **Бѣлоусъ**, Предслав., 25. Преподаватели: Вл-миръ Гаврил. **Бажаевъ**, Политехн. Инстит.; Кассіанъ Ник. **Жукъ**, Политехн. Инстит.; Вячесл. Рафаил. **Зеленскій**, Политехн. Инстит.; Серг. Ал-фев. **Ивановъ**, Политехн. Инстит.; Іос. Ромуальд. **Кебецкій**, Б.-Владим., 3; Вас. Евграф. **Краинскій**, м. Борисполь, Полтав. губ.; Серг. Вас. **Краинскій**, Б.-Житом., 13; Ал-ндръ Егоров. **Лебедевъ**, Политехн. Инстит.; Фед. Ив. **Левченко**, Иванов., 43; Ник. Ив. **Лорченко**, Ново-Обсерватор., 7; Самуилъ Ив. **Торскій**, Кудр. пр. и Косогор. сп., 8; Ал-ндръ Ал-фев. **Хохряновъ**, Виб.-Бульв., 50; Петръ Осип. **Широкихъ**, Рейтар., 35; Мих. Граціан. **Яцевичъ**, Политехн. Инстит.

Кіевская церковно-учительская школа. (в. п. и.).

Богоутовская, 2.

Завѣдующій школой свящ. Ал-ндръ Петр. **Дивногорскій**, Богоутов., 2. Попечитель школы н. с. Ник. Викт. **Ковалевскій**, Александр., 25. Учителя: н. с. Виталій Мих. **Ремезовъ**, н. с. Феод. Прокоф. **Власовъ**, н. с. Ив. Феод. **Смаль**, к. секр. Ал-ндръ Дм. **Львовъ**, всѣ Богоутовская, 2; Петръ Ив. **Балашовъ**, Софійск., 16. Врачъ и препод. н. с. Викт. Вас. **Сербиновскій**, Старо-Житом., 9.

Кіевское 1-ое городское 2-хъ классное имени Н. В. Гоголя училище. (м. н. п.).

Гоголевская, 39.

Штатный смотритель к. с. Феод. Ник. **Левицкій**, Гогол., 39. Преподаватели: свящ. Ник. Теофан. **Нелиповичъ**, Гогол., 47; к. а. Мих. Ив. **Богородицкій**, Гогол., 37; к. а. Андр. Харит. **Федоровъ**, Б.-Бульв., 21; с. с. Степ. Сем. **Навроцкій**, Трехсвятительск., 8; н. ч. Леонидъ Андр. **Романовъ**.

г. Кіевъ.

сній, Вознесен. сп., 4; Теофан Дм. Левинская. Надзират.: Валентина Ефим. Солуха, Гогол., 39; н. ч. Филип. Петр. Рудкевичъ, Хоревая, 3.

Кіевское городское 2-е 2-хъ классное училище имени ИХЪ ИМПЕРАТОРСКИХЪ ВЕЛИЧЕСТВЪ. (м. н. п.)

Хоревая, 43.

Почетный смотритель к. секр. Мих. Мих. Бубновъ, Елисаветин., 7. Штатный смотритель н. с. Вас. Ник. Рознатовскій, Хорев., 43. Законоучитель свящ. Ал-ндръ Ал-ндр. Песоцкій, Кирил., 51. Преподават.: Дм. Игн. Егоровъ, Десятин. пр., 7; к. с. Конст. Петр. Карповъ, Цыганскій пр., 2; Дим. Θεод. Кузнецовъ, М.-Владим., 45; Григ. Вас. Пріймакъ, Н.-Никольская, 11; к. секр. Ник. Ант. Бѣда Александр., 41; г. с. Ал-ѣй Дм. Вагилевичъ, Рыльскій пр., 2; Ал-ѣй Петр. Чайковскій, М.-Владим., 49; Серг. Зах. Ломанъ, Крещатикъ, 34; шт.-кап. Ал-ндръ Капит. Ряполовъ, Б.-Шяновская, 8; Мар. Петр. Орлина, Конст., 21; Анаст. Ник. Хойнацкая. Надзират., Петръ Тим. Пастѣчный, Пл. Богдана Хмельниц., 5; Ксенія Ив. Богданова; Хоревая, 36.

Кіевское 3-е двухклассное городское училище. (м. н. п.)

Б.-Васильковская, 59.

Штатный смотритель н. с. Мих. Гер. Липовецкій, Б.-Васил., 59. Преподават.: свящ. Θεод. Ник. Синькевичъ, Макарьевск., церк.; тт. с. Петръ Ал-ндр. Снячевъ, Предсл. 22; тт. с. Самуиль Петр. Бондаренко, Лабор., 12; тт. с. Сем. Мих. Колопацкій, Львовск., 18; Гр. Сем. Ковальскій, Фундукл., 53; Евф. Адриан. Гребельковъ, Тверск., 6; к. р. Аф. Ив. Завадскій, Жилианск., 46; подп. Серг. Андр. Лысенко, М.-Благ., 114; Мар. Ал-ндр. Каменская, Дѣлов., 11. Врачъ н. с. Викт. Франц. Соколовскій, М.-Благов., 114. Надзир. Елиз. Гр. Бѣлоцвѣтова, Б.-Васильк., 59;

Кіевское 4-е двухклассное городское училище. (м. н. п.)

Гоголевская, 7.

Штатный смотритель тт. с. Тарас. Конст. Чубинскій, Гогол., 7. Преподаватели: свящ. Конст. Петр. Сементовскій, Святошино 105; діаконь Гр. Ник. Соболевъ, Дегтер. богад.; н. ч. Ник. Ив. Кудинъ, Б.-Бульв., 52. н. ч. Сем. Θεод. Корниенко, М.-Благов., 77; н. ч. Дим. Ильичъ Ильченко. Фундукл., 11; шт.-кап. Ив. Валер. Выпшишъ, Скобелевск., 17; н. ч. Діон; Артем. Левченко, Гоголевск., 7; Анна Карл. Петерсонъ, Кузн., 48; Ксен. Вл-мир. Лебединская, Б.-Бульв. 59; Ольга Вл-мир. Рознатовская, Гоголев., 7.

Двухклассное городское училище им. Н. Х. Бунге. (м. н. п.)

Уг. Екатерин. и Елисаветин. 18¹/₂.

Штатный смотритель к. секр. Гр. Ив. Холодный, Екатерин., 18. Преподаватели: Ал-ѣй Андр. Щитковскій Гогол. 40; н. ч. Θεодос. Лук. Трохименко; Ипсилант. пр., 1; н. ч. Дим. Григ. Торговъ, Чеховск. пр., 6; н. ч. Платон. Петр. Солуха, Львовск., 18; н. ч. Ник. Автоном. Савченко, Китаевская, 11; к. а. Аф. Ив. Завадскій, Жилианск., 76; Мар. Ал-ндр. Каминская, Дѣловая 11; Надзират. Ант. Фран. Коваржинъ, М.-Васильк., 4. Надзир. н. ч. Евф. Гавр. Машталарчунъ, Кузнеч., 100; Надзират. Лидія Игор. Гравировская, Елизавет., 8. Докторъ н. с. Сем. Конст. Гогитидзе, Владим., 30.

**Кіевское 4-хъ классное городское училище имени ЦЕСАРЕВИЧА
АЛЕКСѢЯ (м. н. п.).**

Золотоворотская, 3.

Инспект. училища к. а. Петръ Степ. **Жежеринъ**, Золотов., 3. Преподаватели: протоіер. Ник. Эраст. **Рыбчинскій** Покровск., 3; к. а. Акимъ Троф. **Дудинъ**, Дмитр., 19; н. ч. Ник. Зах. **Базилевскій**, Болсуновск., 22; н. ч. Мих. Аким. **Свѣтовъ** Иларіон. сп., 13; н. ч. Фотій Степ. **Красицкій**. Межиг. пр., 5; Лили Фридрих. **Фустъ**, Пироговск., 5; Ал-ѣй Ив. **Ткаченко**, Влад.-Лыбедск. 1. Врачъ н. ч. Іос. Ник. **Шнарбаховскій**, Б.-Подвал., 2. Надзиратель (вакансія).

Кіевское техническое желѣзнодорожное училище. (м. п. с.).

Вокзаль, желѣзнодорожная колонія.

Начальникъ училища с. с. Ив. Ив. **Куклинъ**, зд. учил. Инспекторъ и завѣд. учебн. мастер. н. с. Ал-ндръ Ал-ѣев. **Мальцевъ**, зд. учил. Законучитель сваяц. Исакій Гр. **Тарасевичъ**, д. церк. Св. Θεод. на Лукьяновкѣ. Преподаватели: к. с. Зин. Ив. **Хильчевскій**, М.-Благ., 81; н. ч. Серг. Ал-ндр **Корчагинъ**, Жиланск., 79; н. ч. Вас. Ник. **Мальшинъ**, зд. учил.; Пав. Сем. **Жариновъ**, М.-Благов., 57; н. ч. Ник. Ал-ндр. **Евдокимовъ**, ж.-дор. колонія; н. ч. Вас. Вас. **Волчекъ**, Нестер., 21; Мих. Ник. **Блажѣевскій**, Монастыр., 2. Надзиратели: н. ч. Ив. Діонис. **Вдовыченко**, зд. учил.; с. с. Петръ Ник. **Романовъ**, зд. учил. Врачъ н. с. Ник. Триф. **Уилейнъ**, ж.-дорож. колонія.

**Кіевское двухклассное городское жел.-дор. училище Ю. 3.
ж. д. (м. н. п.).**

Ст. „Кіевъ I-й“.

И. об. штатнаго смотрителя Егоръ Егор. **Держинскій**, жел.-дор. колонія зд. училища; преподават.: сваяц. Наркиссъ Григ. **Стрижевскій**. Покровскій жен. монаст.; протоіер. Вас. Конст. **Липковскій**, В.-Соломенка; сваяц. Вас. Григ. **Демьяновскій**, В.-Соломенка; сваяц. Георг. Ал-ѣев. **Тихомировъ**, Владим. соб., к. секр. Мих. Мих. **Головко**, Кудрявск., 37; к. секр. Фад. Львов. **Бугаевскій**, Б.-Житом., 30; н. ч. Онис. Кириак. **Голосовъ**, М.-Благов., 113; н. ч. Кирил. Сем. **Прохоренко**, М.-Благов., 133; н. ч. Триф. Георг. **Харламовъ**, м.-Благов., 133; к. а. Андрей Θεод. **Седляръ**, М.-Владим., 95; учительницы: Ксенія Адам. **Прибыльская**, Никольск., 9; Евг. Эдуард. **Григоренко**. Златоуст., 50; Натал. Никит. **Галаганъ**, Златоуст., 14; Анна Серапіон. **Подгаецкая**, Фундукл., 53; Софія Мих. **Кисличенко**, Жиланск., 60; Ек. Вл-мір. **Шереметевская**, Гогол., 6; Людм. Петр. **Абраменко**, Стрѣл., 4; Над. Зах. **Коломацкая**, Б.-Кудрявск., 51; Алевтина Генрих. **Винарская**, Тимошевск., 3; Софія Ив. **Левандовская**, Б.-Владим., 81; Ольга Ник. **Еловицкая**, Рыльскій пр., 6; Мар. Андр. **Тулова**, Жиланск., 60; запасная учител. Вѣра Адам. **Прибыльская**, Никольская, 9; надзирател.: Софія Ал-ндр. **Гродецкая**, Павловск. пр., 25—42; Ал-ндръ Клим. **Пластуновъ**, М.-Владим., 77.

Кіевское женское 2-хъ классное имени Н. С. Вертипороха училище (м. н. п.).

Десятинный переулочъ, 10.

Завѣдывающій училищемъ к. с. Θεод. Ник. **Левицкій**, Гогол., 39; надзирательница Зинаида Ипполит. **Очосальская**, Десятинный пр., 10;

преподаватели: свящ. Ник. Теоф. **Нелиповичъ**, Гоголев., 47; Теоф. Дм. **Левинская**, Андр. сп., 10—13; Ег. Іос. **Коль**, Тургеневск., 22.

Двухклассное приходское училище для дѣтей мастеровыхъ и рабочихъ при Кіевскомъ Мѣстномъ Арсеналѣ. (м. н.).

Московская, 4.

Завѣдывающая уч-мъ Анна Пантел. **Ситѣжкова**, Рыбальск., 8; препод.: Діак. Ал-ндръ Ив. **Надемскій**, Кловскій сп., 4; Ольга Львов. **Иванова**, Экспланадный пер., 8; Антонина Андреевна **Кочергина**, Левандовская, 3; Дм. Ив. **Копыльченко**, Н.-Лыбедская, 26; Дм. Ильичъ **Ильченко**, Фундукл., 11.

Кіевскія городскія приходскія училища (м. н. н.).

Печерское муж. № 1, Бутышевъ пр., 2. Завѣд. г. с. Вас. Дан. **Тищенко**; учит.: Тат. Ник. **Макарова**, Ал-ндра Онуф. **Селецкая**; Блисов. **Поталова**; Ал-ѣй Ив. **Тначенко**; Пав. Дав. **Волосюкъ**. Учитель гимнаст. **Галановичъ**; *Печерское жен. № 2*, Бутышевъ пр., 2. Завѣд. Ольга Вас. **Предтеченская**; учит.: Марія Пюнтковская; Анна Петр. **Плетнева**; Пол. Ник. **Ващенко-Подольная**; *Подольское муж. № 3*, Хоревая № 43. Завѣд. Як. Гр. **Машкевичъ**; учит.: Анна Мих. **Мордовская**; Ольга Ив. **Вдовиченко**; *Подольское жен. № 4*, Черная грязь, 1. Завѣд. Теофос. Ив. **Онацкая**; учит.: Зин. Вас. **Сигаль**; Варв. Ник. **Бѣгановская**; М. К. **Козачинская**, *Лыбедское 1-е муж. № 5*, Б.-Васильков., 134. Завѣд. Макс. Як. **Пашенко**; учит. Там. Гавр. **Сандоръ**. Ольга **Харламова**, *Куреневское об. пола № 6*, Сырецкая, 20. Завѣд. Леон. Сем. **Струнина**; учит.: Анаст. Мих. **Неселовская**; Пав. Фом. **Данилевскій**; Анна Гр. **Кистерная**. *Подольское 2-е муж. № 7*, Завѣд. Аф. Дм. **Муловъ-Войтовецкій**; учит. Нат. Андр. **Воловицъ**. *Старокіевское 1-е № 8*, Иринеи. пр., 6; Завѣд. Пав. Ром. **Мельниченко**; учит.: Анна Пав. **Шиманская**; Евфр. Мих. **Бачинская**; Пав. Георг. **Кукулевская**. *Лукьяновское 2-е об. пола*, Степановская, 7. Завѣд. Елена Вас. **Сидоренко**; учит.: Екат. Ант. **Молчанская**. *Лыбедское 4-е об. пола № 10*, Предславин., 17. Завѣд. Анна Петр. **Фоменко**, учит., Ол. **Чеплевская**, Андр. Андр. **Боголюбовъ**; Марія Дм. **Булейко**. *Лыбедское 2-е муж. № 11*, Н.-Лыбедск., 5. Завѣд. Мих. Петр. **Пашинскій**; учит.: Елиз. Ал-ндр. **Петрова**; Теоф. **Музыченко-Козловская**; *Лыбедское жен. № 12*, Лаборат., 9; Завѣд. Ксенія Спир. **Моссаковская**; учит.: Н. **Шуличенко-Ещенко**; Нат. Пав. **Карачунъ**; *Лукьяновское 1-е об. пола № 13*, Дорогожицк., д. Балабухи. Завѣд. Евг. Ив. **Павловская**; учит. Елена Мих. **Голосова**; Ант. Ал-ндр. **Коссова**; *Пріорское 1-е об. пола № 14*, Межигорская, 43. Завѣд. Таис. Мак. **Шкуратова**; учит.: Елена Ив. **Патруева**. *Лыбедское 3-е муж. № 15*, Жилин., 36. Завѣд. Троф. Ос. **Дзюбенко**; учит. Ал-ндра Фед. **Фашевская**; Любовь Мих. **Пашинская**; *Плоское 1-е жен. № 16*, Зав. Наст. Ив. **Яковлева**; учит.: Над. **Иващенко**; Ольга Ник. **Вейдинехтъ**; *Львовское жен. № 17*, Львовск., 89. Завѣд. Марія Пет. **Цыба**; учит.: Екат. Ник. **Тумковская**; Елена Цез. **Савицкая**; *Мало-Владимірское муж. № 18*, Львовск., 89. Завѣд. Пав. Род. **Злобинъ**; учит. Валент. **Иносова**; *Бульварное жен. № 19*, Жилинск., 76. Завѣд. Над. Матв. **Гадзинская**; учит. Юлія Вл-мір. **Гудвилъ**; Лидія **Киселевичъ** и Евдокія **Храпковская**. *Подольское 3-е муж. № 20*, Житнеторг. пр. Завѣд. Петръ Гавр. **Ушинскій**; учит.: Тат. Дм. **Захаревичъ**; учит. Анна **Гредынская**; Пет. Ал. **Мурашкинъ**; *Плоское 2-е жен. № 21*, Щекавицкая, 25. Завѣд. Марія Сем. **Феодорова**; учит. Параскова **Ленчевская**. *Зотринское 2-е об. пола № 22*, Печерск., 4. Завѣд. Мойс. Фодот. **Цымбалъ**; М. **Базилевская**; Марія Вл-мір. **Руднева**. *Львовское об. пола № 23*, Святославск., 11. Завѣд. Вѣра Феод. **Фашевская**; учит.: Нат. Гр. **Ротмистрова**; Люд. Ал. **Чернявская**; уч.: Мар. Ник. **Ирохина**; Лидія Гр. **Галацкая**. *Бессарабское муж. № 24*, Н.-Владимір., 22. Завѣд. г. секр. Илар.

Як. Савицкій; учит.: Е. В. Гамалѣя; М. Гаркушенко; Дм. Филлип. Тарасенко; Глѣбъ Ал. Мурашкинъ. *М.-Владимірское жен.* № 25, М.-Владимірс., 38; Завѣд. Анна Матв. Радзіевская; учит.: Анна Феликс. Кильчевская; Дом. Андр. Красицкая; Ив. Руф. Клименко. *Троицкое жен.* № 26, Владим., 70. Завѣд. Юлія Герасим. Гладиковская; учит.: Валент. Еф. Солуха; Анаст. Ив. Дудиниъ. *Плосское 1-е об. пола* № 27, Завѣд. Ляховецкая; учит.: Ольга Фоменко; Марія Ив. Ганцбургская. *Юрковское об. пола* № 28, Татарск., д. Зейферта. Завѣд. Марія Вл-мір. Ленчевская; учит.: Анаст. Ив. Дыль; Любовъ Антон. Тржаско-Тышко. *Старокіевское 2-е муж.* № 29, М.-Владимірс., 25. Завѣд. Макс. Никиф. Грищенко; Ел. Мих. Пашинская; уч. Бригинцева; И. уч. Лидія Евтушенко. *Старокіевское 3-е муж.* № 30, Иринец., 6. Завѣд. г. секр. Пав. Дм. Комисаренко; учит.: Анна Кривуша; Анна Андр. Грузинская; Ел. Вас. Мироновичъ; Неон. Мих. Багинская; Глѣбъ Ал. Мурашкинъ. *Пріорское 2-е об. пола* № 31, Межигор. 34. Завѣд. Марія Іос. Терентіенко; учит. Марія Вас. Добровольская; уч. руковод. Θεод. Заринчило; *Старокіевское жен.* № 32, М.-Владимірская, 17. Завѣд. Вас. Андр. Славинская; учит. Над. Ал-ѣв. Розова. *Плосское муж.* № 33, Щекавицк., 25. Завѣд. Степ. Гавр. Воловиць; учит. Марія Дав. Дехтерева. *Лукмновское 3-е об. пола* № 34, Дмитр., 51. Завѣд. Над. Ал-ндр. Завойко; учит. Марія Ал-ѣв. Всеволожская; Вар. Конст. Опокова. *Бульварное муж.* № 35, Свято-слав., 11. Завѣд. Θεод. Ив. Васильевъ; учит. А. П. Дьякова; Над. Пав. Шиманская; учит. Анна Михайловская. *Свято-Владимірское муж.* № 36, Нестер., 44. Завѣд. г. секр. Ив. Ник. Жукъ; учит. Вар. Пав. Хилинская; Матв. Никиф. Стояненко; Пав. Дав. Волосюкъ. *Свято-Владимірское жен.* № 37, Нестеров., 44. Завѣд. Ал-ндра Петр. Смольяхина; учит.: Ольга Павловская; Зин. Пав. Смольяхина; Пол. Ник. Ващенко-Подольная. *Коронаціонное 1-е муж.* № 38, Боричевъ-Токъ, 16. Завѣд. Ал-ндръ Павл. Попроцкій; уч.: Над. Вас. Абрамовичъ; Ант. Петр. Мокржицкая. *Коронаціонное 2-е муж.* № 39, Б.-Васильков., 59. Завѣд. Вяч. Ефим. Ботвиновскій; учит. Лид. Вас. Заячковская; Вѣра Петр. Пашинская. *Коронаціонное 1-е жен.* № 40, учит. Анна Якубовская; Волошская д. Проценко Завѣд. Марія Ник. Ясинская. учит.: Евг. Ник. Стаковская; Н. М. Бережицкая. *Коронаціонное 2-е жен.* № 41, Б.-Васильков., 95. Завѣд. Елена Фед. Войтенко; учит.: Анна Вл-мір. Руднева; Елена Павл. Павлюковская. *Татьянинское муж.* № 42, Констант., 61. Завѣд. Пав. Филип. Гловацкій; учит.: Клавд. Андр. Покровская; Марія Вас. Ифимовская. *Татьянинское жен.* № 43, М.-Васильков., 26. Завѣд. Марія Ив. Домбровская; учит.: Людм. Ив. Мизерницкая; Ал. Вас. Коцюбинская; уч. Мар. Карп. Павловская. уч. рук. Софія Апол. Шпилевичъ. *Пушкинское 1-ое об. пола* № 44, Иринец. пр., 6. Завѣд. Вѣра Петр. Савицкая; учит. Нат. Викт. Захарьевичъ; Апол. Львов. Крамаренко; Анна Вяч. Екимовичъ. *Пушкинское 2-е об. пола* № 45, Пріорка, д. Солухи. Завѣд. Елена Петр. Солуха; учит. Ольга Ив. Езерская; *Пушкинское 3-е об. пола* № 46, Нѣм.-Бухтѣв., 10. Зав. Елена Петр. Кисилева; учит.: Мар. Липковская; Марія Емел. Бориско. *Пушкинское 4-е об. пола* № 47, Фабричная 8. Завѣд. Ал. Закревскій; учит. Ольга Ник. Блючинская. *Имени К. Д. Ушинскаго муж* № 48, Фундукл. 53; зав. Вар. Калиновичъ; учит.: Нина Вас. Зоценко; Т. Голобородно. *Имени К. Д. Ушинскаго жен.* № 49, Фундукл., 53. Завѣд. Ал-ндра Вас. Ковальская; учит.: Ольга Петр. Смирнова; учит. рук. Анаст. Хайнатская. *Анастасіевское муж.* № 50, Львов., 16. Завѣд. учител.: Ал-ндра Яковл. Олтаржевская; Евд. Ив. Голянская; Ант. Остринская. *Анастасіевское жен.* № 51, Львовская. 16. Завѣдущ. Софія Ив. Павловская; учительн.: Л. Гребенетская; Ксенія Лохтѣва. Елена Цез. Савицкая. *Имени В. А. Жуковскаго муж.* № 52, Верх.-Юрковица. Завѣд. Мих. Спирид. Ожеговскій; учит.: Елиз. Гай; Ольга Вас. Сланицкая; Вѣр. Ник. Ависова; Марія Петр. Ожеговская; Петр. Ив. Болашевъ; *Имени В. А. Жуковскаго жен.* № 53, Верх.-Юрковица. Завѣд. Марія Іос. Лисицына; учит.: Ал-ндра Никан. Александровская; Лидія Іос. Ободовская; Ел. Ласкевичъ; Вален. Пав. Руденко; Кос. Конон. Гончаръ. *Головское муж* № 54, Б.-Васильк. Завѣд. Як. Сем. Боцяновскій; учит.:

г. Кіевъ.

Нат. Евг. **Романовичъ-Славатинская**; Викт. Мих. **Иваницкая**; Вал. Ник. **Левинская**; Неон. Мих. **Багинская**, *Гоголевское жесн. № 55*, В. Васильк. Завѣд. Софія Мих. **Вержбицкая**; учит.: Суе. Фед. **Середюкъ**; Мар. Ад. **Чернявская**; Мар. Ив. **Художенко**; Ант. Ал-ндр. **Носсова**; *Имени сенат. Треноя об. пола № 56*, Воздвижен. Завѣд. Евд. Θεодот. **Глуздовская**; учит. Марія Пав. **Булава**, *Лыбедское № 57*, Завѣд. Дм. Ив. **Процко**; учит. Елена Зах. **Коломацкая**; Ал-ѣя Пав. **Пиневичъ**; уч. М. **Сохачъ**; *Имени Н. А. Терещенко муж. № 58*, Завѣд. г. секр. Ив. Ник. **Якубовскій**; учит.: Анна Гр. **Тарасевичъ**; Над. **Сланицкая**; Вѣра Мих. **Якубовская**; Ом. Гр. **Торовъ**; уч. гим. **Галаневичъ**, *Имени Н. А. Терещенко жесн. № 59*, Завѣд. Юлія Еф. **Ботвиновская**; учит.: Апаст. Вас. **Штекель**; Елис. Ал. **Радичъ**; Люб. Гер. **Левинская**; Клавд. Ал. **Дородницина**, *Училище № 60* Межигор., 18, Завѣд. Арс. Як. **Банкалинскій**; уч.: Попочкина, Фед. Ив. **Заранчило**; учит. Мар. **Рыгачева**; *Михайловское № 61*, (Пуша-Водица), Завѣд. Ал-ндръ Гавр. **Ушинскій**; В.-Владим., 2; законоуч. свящ. Николай Θεоф. **Нелиповичъ**; уч. Ант. **Савицкая**, *Варваринское № 63*, Завѣд. Мар. Алндр. **Карпова**; законоучит. свящ. Андр. **Славинскій**; учит. Елена **Сухова**; уч. Люд. **Мазанецъ**, *Училище № 64* *Забайковье*, Завѣд. Савва Θεодот. **Сорока**; учит. Марія **Нестеренко**, *Училище казенное* В. Бульв., 52, Завѣд. Ольга Дм. **Кудина**; учит.: Ольга Сер. **Ивашенко**; Над. Мат. **Стефановская**, *Училище при приютахъ Дехтеревыхъ*, Завѣд. Ч. К. **Кобылковская**; учит. Е. П. **Салакъ**; В. П. **Василенко**; Е. Б. **Коробкина**; учит. С. Х. **Ракитинъ**.

Кіево-Подольское духовное училище. (в. п. и.)

Константиновская, 5. Телефонъ, 2204.

Смотритель училища свящ. Ник. Амврос. **Шпачинскій**, зданіе учил. Помощникъ смотрит. с. с. Арнет. Гаврил. **Саббатовскій**, зданіе учил. Законоучитель свящ. Мих. Вас. **Иваницкій**, Боричевъ Токъ, 32. Учителя: п. с. Вл-миръ Θεодор. **Дурдуковскій**, Гоголев., 27; п. с. Романъ Емельян. **Салня**, Адреев. спускъ, 2; п. с. Мих. Ник. **Радзівскій**, С.-Наводницк., 86; с. с. Вл-миръ Каллин. **Савицкій**, Волошск., 8; с. с. Гр. Петр. **Апраксинъ**, Никольск. Слобод., 19; с. с. Пав. Θεодор. **Экземпларскій**, зданіе учил.; с. с. Конст. Конст. **Мировичъ**, зданіе учил.; свящ. Вас. Трофим. **Тараненко**, зданіе учил.; Кос. Конон. **Гончаръ**, Рейтар., 33; п. с. Θεод. Ник. **Радзівскій**, зданіе учил.; к. а. Вас. Хрисанф. **Слуцкій**, зд. учил.; свящ. Никод. **Яновскій**, Спасек., 31; Пет. Ив. **Балашовъ**, Софійск., 16. Надзиратели: Ал-ндръ Вас. **Залчковскій**, Юсефъ Пав. **Крыжановскій**, веѣ при учил. Врачи училищной больницы: Ник. Ив. **Вишневскій**, Хоревая, 27; Вл-миръ Пав. **Коцелло**, Безаков., 4; фельдшеръ Епифан. Стеф. **Жиловскій**, зданіе больн. уч. Экономъ училища Вас. Вас. **Петровъ**, зданіе учил. Староста церк. Ник. Игнат. **Новиковъ**, Верхн. Валъ, 44. Почетн. блюстит. Мих. Семен. **Носовъ**, Львовск., 4.

Кіево-Софійское духовное училище. (в. п. и.)

Б.-Владимірская, 24.

Смотритель училища, Архимандритъ **Дмитрій**; помощи. смотрит. с. с. Ал-ндръ Ал-ѣев. **Розовъ**; учителя: к. а. Евг. Ил. **Богдановъ**, Конст. Ив. **Петрушевскій**; надзиратели: Вл-миръ Ник. **Крашенинниковъ**, Дим. Амврос. **Шпачинскій**, веѣ въ зданіи училища; преподаватели: с. с. Меѣод. Мих. **Соловьевъ**, Кіяновск. пр., 6; с. с. Валер. Степ. **Костецкій**, Дюнишевск. пр., 4; с. с. Ив. Георг. **Соколовъ**, Б.-Владимірска., 24; к. с. Вл-миръ Мих. **Страшквичъ**, Гоголевск., 1.

Кіевская земская фельдшер. школа при Кирилловской больницѣ.

(м. в. д.)

Б.-Дорогожицкая, 46; телеф. 1474.

Директоръ врачъ Ник. Ив. **Цыгульскій**; воспитатель Мих. Мих. **Шапошниковъ**; надзиратели: фельдш. Ксеноф. Сав. **Шапошниковъ**, Афан. Варф.

Савенио; завѣдующій Георг. Вас. **Бѣльевичъ**; экономка Антон. Як. **Новалевская**, вѣб Б.-Дорогожицкая 46; преподаватели: свящ. Ал-ндръ **Снугарь-Скварскій**, Кирил. больн. Мих. Ив. **Павловскій**, М.-Владим., 49; Анат. Ив. **Максаковъ**, Ильинск., 7; Вл-миръ Тим. **Сиренко**, Вознесенск. сп., 14; Як. Ал-ндр. **Хорхота**, Кирил. 124; Георг. Ал-бев. **Шепель**, Нестер., 36; Евграф Ник. **Ковунъ**, Кирил. больн.; Вѣра Григ. **Клячкина**, Фундукл., 56; Григ. Григор. **Сикорскій**, Софійск., 25; Мих. Андр. **Левитскій**, Александр., 32; Клеменс. Юс. **Эдутне-Адутевъ**, Фундукл., 72; Георг. Θεод. **Влайковъ**, Стрѣтенск., 17; Ал-ндръ Вас. **Глико**, Овручек., 26; Вас. Ив. **Соколовъ**, Львовск., 21; Григ. Соломон. **Баснисъ**, Прорѣзи., 8; Евг. Георг. **Гроздовъ**, М.-Влади., 18; Илья Петр. **Смирновъ**, Притиско-Никол. 11; Петръ Викент. **Коверскій**, Голол., 44; Ив. Вас. **Радзимовскій**, Дмитр., 44.

Кіевская военно-фельдшерская школа. (в. м.)

Госпитальная, 20; тел. 1300.

Начальникъ школы полк. Леон Петр. **Калашниковъ**, здан. школы; инспекторъ клас. с. с. Ив. Ос. **Лобасовъ**, Б.-Владимір., 20; свящ. Митроф. Ал-бев. **Владиміровъ**, зд. шк.; завѣд. хоз. к. а. Дам. Кузьм. **Коншинъ**; экономъ Ал-ндръ Ал-ндр. **Смирновъ**, оба въ зд. шк.; письмоводитель тт. с. Пав. Павл. **Лебедевъ**, Кузнечи., 89; воспитатели: Вас. Θεокт. **Смирновъ**, Ал-ндръ Андр. **Пантелѣвъ**, Григ. Як. **Арендаръ**, вѣб въ зд. школы; Лука Григ. **Сазоновъ**, Крутой сп., 5; в. с. Ант. Як. **Яреско**, к. а. Мих. Епиф. **Лукьяновъ**, оба въ зд. школы; Ив. Онисефор. **Козыревъ**, Госпитал. пр., 8; Петръ Ал-ндр. **Сипачевъ**, Предслав., 22; Вл-миръ Григ. **Вершинскій**, Мих. Сем. **Теличенко**, оба въ зд. школы; Ник. Вас. **Соловьевъ**, Бассейн., 21; Мих. Дэвид. **Фещенко**, Каранаевск., 38; к. секр. Ив. Адриан. **Коробковъ**, зд. школы; в. с. Авкс. Ив. **Ивановъ**, Дмитріевск., 72; учителя: к. с. Ник. Ник. **Савичъ**, Милліон., 7; к. а. Вас. Григ. **Рудзинскій**, М.-Благовѣн., 57; с. с. Ив. Ив. **Холмогоровъ**, Госпитал. пр., 5; к. с. Вас. Нестор. **Дешинъ**, Гоголевская, 19.

Кіевское Александровское ремесленное училище. (м. н. п.)

Игоревскій пр., 14.

Директоръ (вакансія), инспекторъ к. с. Ал-ндръ Ник. **Никольскій**, Захарьев., 27; завѣд. пансіон. Григ. Сем. **Бережницкій**; надзиратель Ал-бй Ник. **Кузнецкій**; экономъ Онисемъ Порф. **Потаповъ**; письмов. Миронъ Артем. **Кравченко**; фельдшеръ Ив. Петр. **Евреиновъ**, вѣб при училищѣ; врачъ Вас. Вас. **Воскресенскій**, Борич.-Токъ. 28; преподават.: свящ. Петръ Сем. **Стелецкій**, Печерскъ, д. Воскрес. церкви; Ал-ндръ Серг. **Грузинскій**, Лютеранск., 13; Викт. Вл-мир. **Брѣвъ**, Михайл. пр., 25; Ал-ндръ Мих. **Щербановъ**, Половецк., 9; Θεод. Ив. **Даниловъ**, Милліон., 9; Пав. Гр. **Кукулевскій**, Воздвиж., 60; завѣдыв. Конст. Ник. **Зайкевичъ**, Иванов., 56; слесар. маст. Ив. Ник. **Ивановъ**; столярн. маст. Анд. Леонт. **Лукавенко**, Игорск., пр., 14; рѣзчикъ маст. Мойс. Ив. **Коваленко**; кузи. маст. Ник. Ник. **Витушинскій**, вѣб при училищѣ; токарный маст. Ант. Ефим. **Торбинъ**, Предм. Слободка.

Кіевская 4-хъ классная ремесленная школа. (м. н. п.)

Кадетское шоссе, 22.

Почетный попечитель школы инженеръ техникъ Ал-ндръ Ал-ндр. **Нихъ**, Нестеровск., 28. Завѣдыв. к. р. Ал-ндр. Мих. **Аболить**, Кадетское шоссе, 22. Законоучитель свящ. Як. Юс. **Діаковскій**, Б.-Владим., 18. Учитель; прап. зап. Ник. Ив. **Кудинъ**, Б.-Бульв., 59; к. р. Ал-ндр. Мих. **Аболить**. Мастера: Ив. Ив. **Иванюкъ**, Як. Сем. **Феськовъ**. Вѣб Кадетское шоссе, 22. Врачъ Викт. Франц. **Соколовскій**, М. Благов., 114.

Худож. Учеб. Завед. Печат. Дѣла (м. т. и. п.).

Софійская, 7.

Предсѣд. совѣта д. с. с. Ал-ндръ Ал-ндр. **Никольскій**, Леваш., 20. Исп. об. завѣдующаго Вас. Степ. **Кульженко**, Пушкинск., 4. Законоуч. свящ. Ал-ндръ Мих. **Черняховскій**, Шулявка Полевая, 2. Преподав.: Ив. Тих. **Волянскій**, Михайлов. пр., 36; тт. с. Ал-ндръ Ник. **Никольскій**, Пріорка, Захарьев., 29; Леон. Вл-мір **Малиношевскій**, Фундук., 50; Фотій Степ. **Красицій**, Пріорка, Межигор., 5; Павелъ Ив. **Васильченко**, Бульонск., 69; Вас. Степ. **Кульженко**, Пушк., 4.

Кіевская школа десятниковъ по дорожному и строительному дѣлу (м. н. п.).Басейнная, 1.³

Почет. Попечит. Ал-ндръ Вас. **Кобелевъ**, Театр. пл., 48. Товар. Попечит. Конст. Вас. **Остроградскій**, Фундукл., 36. Члены совѣт: Артуръ Адольф. **Абрагамсонъ**, Б.-Владим., 48; Вл-міръ Адрія. **Безсмертный**, Б. Подвальн., 28; Ант. Эм. **Страусъ**, Крѣпости. пр., 4. Инспекторъ Конст. Іос. **Сроковскій**, Тимофеевск., 4. Законоучитель Протоіер Ник. Оиуф. **Стасиневичъ**, Стрѣтенск. 2. Преподаватели: Вас. Пав. **Листовничій**, Андр.-Сп. 13; Леон. Евг. **Аристовъ**, Гогол., 20; с. с. Вл-міръ Степ. **Александровичъ**, Назарьевск., 9; Вл-міръ Филип. **Вишневскій**; Ник. Март. **Домбровскій**, М.-Благов., 14; н. с. Ал-ндръ Ник. **Круковскій**, Б. Подвальн., 18; Всев. Адольф. **Обромскій**, М. Благов., 101. Докторъ Феод. Анисим. **Соколовъ**, Тимофеевск., 14; к. а. Павелъ Павл. **Чернецкій**, Дух. Семинарія; Дм. Ильичъ **Козловскій**, Басейн., 1.

Адресы нѣкоторыхъ частныхъ учреждений, обществъ, лицъ свободныхъ профессій и списокъ купцовъ г. Кіева помѣщены въ концѣ Адресъ-Календаря, послѣ поуѣздныхъ свѣдѣній.

Кіевскій уѣздъ.

Кіевскій Уѣздный Предводитель Дворянства. Камеръ-Юнкеръ Высочайшаго Двора н. с. Дм. Львов. **Давыдовъ**, Левашев., 29. Канцелярія Крещатикъ, 16. Письмоводит. к. секр. Ив. Григ. **Каминскій**, Жиланск., 84.

Кіевская Дворянская Опена. Крещатикъ, 16. Предсѣдатель Опени, Кіевскій, Уѣздный Предводитель Дворянства. Засѣдатели Опени: н. с. Петръ Матв. **Блонскій**, Иванов., 9; н. с. Вас. Домет. **Ясевичъ**, Львов., 39. Письмоводитель н. ч. Ник. Θεодос. **Арташвичъ**, Предм. Слободка, 812.

Кіевское Уѣздное по воинской повинности Присутствіе. Рейтарская, 45 телефонъ 510. Предсѣдатель Уѣзд. Предв. Дворянства. Члены. Кіев. у. Исправникъ, Вр. И. д. у Воинскаго Начальника. Членъ Земск. Управы с. с. Θεодос. Вас. **Гвоздикъ**, Крещат. пр., 13. Дѣлопроизводитель н. ч. Вас. Дан. **Барладинъ**, Рейтарская, 45.

Кіевскій Уѣздный Комитетъ Обществен. здравія. Крещатикъ № 16. Предсѣдатель Комитета—Кіевскій Уѣздный Предводитель Дворянства. Члены: с. с. Θεод. Вас. **Гвоздикъ**, тт. с. Ник. Ник. **Петровскій**. Кіевскіе: Городовой и Уѣздный врачи. Мировые Посредники Кіевскаго уѣзда. Кіевскій Уѣздный Исправникъ. Депут. отъ Духовн. вѣд. Настоят. Александровской церкви протоіер. Климентъ Іоан. **Воменко**, Бутышев. пр., 10. Письмоводитель к. секр. Ив. Григ. **Каминскій**.

Кіевск. Уѣздн. Комис. по составл. списк. очеред. и зап. присяж. застѣд. по г. Кіеву и его уѣзду. Крещатикъ, 16. Предсѣдатель Уѣздной Комиссіи, Кіевскій Уѣздный Предводитель Дворянства. Члены: Кіевскій Городской Голова. Предсѣдатель Съѣзда Мирowychъ Судей. Кіевскій Полицимейстеръ. Кіевскій Уѣздный Исправникъ. Товарищъ Прокурора (по назначенію). Почетные и участковые мировые судьи, и два дворянина землевладѣльцы (по назначенію Губернатора).

Кіевская Уѣздная Комиссія для составленія списковъ лицъ, могущихъ занять должность почетныхъ мировыхъ судей. Крещатикъ, 16. Предсѣдатель Уѣздной Комиссіи, Кіевскій Уѣздный Предводитель Дворянства. Члены: Кіевскій Городской Голова. Предсѣдатель Съѣзда Мирowychъ судей. Почетные и участковые мировые судьи.

Кіевскій Уѣздный Распорядительный Комитетъ. Кузнечная, 81. Предсѣдатель Уѣздный Исправникъ Завѣдывающ. Дѣлопроизв. н. ч. Еф. Феоф. **Стремецкій**, Кузнечная, 81.

Кіевское Уѣздное Полицейское Управленіе. Кузнечная, 81. Телефонъ № 774. Уѣздный Исправникъ: к. с. Евг. Эд. **Фаллетъ**, Кузнечн., 81; Помощникъ его: н. с. Мих. Ник. **Завадскій-Краснопольскій**, Тургенев., 30; н. д. Секретаря: н. ч. Еф. Феоф. **Стремецкій**, Кузнеч., 81; Столоначальники: н. ч. Петръ Лук. **Загривый**, Кузнеч., 81; н. ч. Ал-ндръ Люд. **Плаксъ**, Кузнеч., 81; Регистраторъ: н. ч. Григ. Ал-ндр. **Захаровъ**, уг. Предславин. 53/4; Становые пристава: 1-го стана н. ч. Анд. Марк. **Чубенко**, м. Гостомель 2-го стана к. секр. Сам. Степ. **Андреевскій**, ст. Фасова м. Макаровъ 3-го стана к. а. Ал-ндръ Пав. **Ревельскій**, м. Германовка, 4-го стана к. р. Григ. Ник. **Галагинъ**, м. Ржищевъ 5-го стана к. р. Ник. Ив. **Мельниченко**, ст. Боярка, с. Будаевка с. Соломенки н. ч. Илар. Филип. **Желѣзинскій**, с. Соломенка. Деміевскаго сах. зав к. а. Вл-миръ Викт. **Чернобаевъ**, с. Деміевка. Полицейскіе надзиратели: с. Деміевки н. ч. Вл-миръ Стан. **Троцкій-Сенютовичъ**, с. Деміевка ур. Святошино н. ч. Мир. Кир. **Игнатовъ**, уроч. Святошино, м. Кагарлыкь к. а. Пол. Степ. **Захаревичъ**, м. Кагарлыкь.

Равнины: (см. стр 278 справ. отд.).

Кіевская уѣздная управа по дѣламъ земскаго хозяйства. М.-Житомирская, 3. Телеф. № 202. Предсѣдатель управы Уѣздный Предводитель дворянства. Члены управы: Земскіе гласные с. с. Θεодос. Вас. **Гвоздинъ**, м. Игнатовка, Кіевск. у.; Вас. Ив. **Крассовскій**, хут. Балановка, Гостомвол. Податной инспекторъ Ник. Сем. **Дѣловъ**, Фундукл., 35; Кіевскій уѣздный исправникъ: Непремѣнный членъ к. а. Ник. Ник. **Петровскій**, Дорогож., 41; Земскій дорожный инженеръ Кіевск у., Петръ Ив. **Полуянскій**, Караваев., 23.

Страховые агенты: 1 участка Г. К. **Говоруиъ**, Б.-Кудр., 16; 2 участка, А. А. **Штейнбергъ**, ст. Гуровщина; 3 уч. А. И. **Ясинскій**, м. Кагарлыкь; 4 уч. В. И. **Корниевскій**, м. Гостомель.

Уѣздный врачъ с. с. Ал-ндръ Ник. **Рунскій**, М.-Подвалън., 11.

Земскіе участковые медицинскіе врачи: *Дымерскій* Эд. Эд. фонъ **Глой**, м. Дымеръ; *Боярскій* Вѣра Пав. **Попова-Матушевская**, Боярка; *Германовскій* Вей. Вульф. **Ставскій**, м. Германовка; *Кагарлыкскій* Вл-миръ Федоровичъ **Ананьинъ**, м. Кагарлыкь; *Бородянкскій* Готтардъ Фридрих. **Гейне**, м. Бородянка; *Макаровскій* Ив. Мих. **Гарницкій**, м. Макаровъ; *Трипольскій* Екат. Як. **Бабикова**, м. Триполье.

Земскіе участковые ветеринарные врачи: 1 уч. Ник. Павл. **Кербицкій**, с. Деміевка; 2 уч. Вл-мир. Ник. **Парійскій**, м. Гостомель; 3 уч. Леон. **Ренскій**, м. Кагарлыкь.

Земскій санитарный врачъ Іос. Монс. **Быкъ**, с. Соломенка.

Кіево-Радомысльскій Съѣздъ Мирowychъ Посредниковъ. Институтская, 13, Предсѣдатель тт. с. Вит. Як. **Шпирманъ**, Институт., 13. Члены Мирowychъ Посредники: Кіевскаго и Радомысльск. уѣздовъ. И. д. Секретаря н. ч. Ив. Ильичъ **Пинчуиъ**, Воздвиж., 51. Землемѣръ съѣзда к. с. Вл-миръ Григ. **Долговъ**, Дмитріев., 104.

Кіевскій уѣздъ.

Кіево-Радомысльское Уѣздное по чиншевымъ дѣламъ Присутствіе. Институтская, 13. Предсѣдатель Присутствія тт. с. Вит. Як. **Шпирканъ**. Члены: Мировые Посредники Кіевского и Радомысльскаго уѣздовъ. Члены отъ землевладѣльцевъ: по Кіевскому уѣз. с. с. Феод. Вас. **Гвоздикъ**, м. Игнатовка, по Радомысльскому уѣзду Ив. Зелислав. **Былина**, д. Красноборка. Мир. суд. 2 уч. Радом. уѣз. с. с. Аф. Аф. **Бондаревъ**, г. Радомысль. Мировой Судья Кіевского Округа (по назначенію Съезда Мировыхъ Судей) Завѣд. Дѣлопроизвод. Секретарь Съезда Мир. Посред. Землемѣръ Чинш. Пр. тт. с. Дем. Ром **Александровъ**, г. Радомысль.

Мировые посредники Кіевскаго уѣзда: 1 уч. к. а. Конст. Ив. **Радчевскій**. Кіевъ, Тарас., 14; 2 уч. тт. с. Юл. Ив. **Семенкевичъ**, Кіевъ, Овруч., 4.

Волостные старшины и писаря Кіевскаго уѣзда: (*Первая фамилія по-слѣ названія волости—волостной старшина, вторая—писарь*). Бѣлогородская, Евст. Аф. **Кононенко**, Авке. Ил. **Нещадимъ**, Глевахская, Ар. Плат. **Ромашка**, Іос. Пав. **Гавришъ**, Бышевская, Вас. Март. **Гузержукъ**, Ант. Адам. **Маркевичъ**, Макаровская, Григ. Пет. **Хавченко**, Бор. Аврам. **Самборъ**, Борожнянская, Прок. Тар. **Кириленко**, Ирад. Вас. **Рудницкій**, Дымерская, Прох. Лук. **Провотаръ**, Арс. Як. **Назаренко**, Старо-Петровская, Наа. Аф. **Занченко**, Феод. Як. **Рачинскій**, Гостомельская, Тер. Феод. **Слобжанъ**, Петр. Ив. **Химичъ**, Никольско-Борщаговская, Мак. Ив. **Савицкій**, Аф. Сем. **Караванъ**, Ржищевская, Вас. Петр. **Кнуренко**, Прок. Марк. **Охрименко**, Кагарлыкская, Дм. Сем. **Литвинъ**, Игн. Алекс. **Птухъ**, Черняховская, Викт. Ефим. **Березный**, Дм. Ал-ндр. **Коваль**, Стайковская, Андр. Онис. **Музычко**, Серг. Григ. **Руденко**, Трипольская, Фед. Ефим. **Терпило**, Ив. Ил. **Марченко** Хотовская, Як. Евл. **Познихиренко**, Ив. Игн. **Троцанскій**, Деміевская, Петр. Епиф. **Щиголь**, Андр. Игн. **Руццо**, Велико-Дмитровская, Ив. Федот. **Гончаренко**, Вас. Тер. **Стебловскій**, Обуховская, Андр. Зах. **Ивженно**, Мир. Троф. **Павлицукъ**, Ставянская, Ив. Ник. **Козенно**, Викт. Ник. **Терашкевичъ**, Германовская, Ал-ндр. Ив. **Готманъ**, Петр. Филип. **Мерщій**.

Мѣщанскія управы: *Борожнянская*, Предсѣдатель—Янкель Іос. **Барнигольць**. Члены управы Аронъ Бор. **Хайтинъ**; Авр. Коф. **Цымбаргъ**; письмовод. Афан. Ник. **Шлянь**. *Бышевская*,—предсѣдатель Ал-ѣй Ильичъ **Смульскій** Членъ упр. Айзикъ Наум. **Скляренко**. Письмовод. Еф. Вас. **Коба**. *Германовская*—предсѣдатель Аврумъ Дув. **Ямпольскій**. Члены управы: Аронъ Шмул. **Патлахъ**; Хаимъ-Мойше Гринш. **Ямпольскій**. *Гостомельская*,—предсѣдатель Дм. Дан. **Клименко**. Членъ управы: Герш. Литман. **Саложинъ**. Письмоводит. Ал-ндръ Ив. **Бабинъ**. *Дымерская*—предсѣдатель Мотесь Фройм. **Голубчикъ**. Члены управы: Овсей Ицков. **Народицкій**; Хавмъ Меер. **Обуховскій**. *Кагарлыкская*—предсѣдатель Аронъ Конел. **Симанскій**. Члены упр.: Берко Рувин. **Прибышъ**; Срул. Аврум. **Лещинеръ**. Староста по сборамъ Аба Вольковъ **Германовскій**. *Мотыженская*—мѣщанскій староста Гр. Як. **Карасевичъ**. *Обуховская*—предсѣдатель Мошко Шмонов. **Ротбергъ**. Члены управы: Шулим. Менд. **Сагаловъ**; Лейба Авр. **Товушъ**. *Ржищевская*, предсѣд. Евф. Леон. **Лыжинъ**. Члены управы: Леон. Вас. **Погребной**; Хаимъ Берк. **Моргулисъ**. *Ясногородская*,—предсѣдат. Іоан. Гатфр. **Цехъ**. Кандидатъ предсѣдателя Гр. Сав. **Гребневъ**. Члены управы: Карлъ Эд. **Минертъ**; Сруль Вольк. **Райцинъ**. Письмовод. Серг. Ал-ндр. **Левицкій**.

Почтово-Телеграфныя и почтовыя учрежденія въ Кіевскомъ уѣздѣ. ст. *Боарка*—п.—т. отд. Начальникъ отдѣленія Серг. Ив. **Чеховичъ**, п. т. чинов. V раз. к. р. Кар. Ив. **Вержбицкій**, *Борщаговка*—почт. отд., Начальникъ почтоваго отдѣленія (вакансія). *Борожняка*—п.-т. отд. Начальникъ отдѣленія Ник. Анд. **Маниловъ**. *Германовка*—п.-т. отд. Начальникъ г. с. Парс. Феод. **Столяровъ**. Чиновникъ VI р. к. р. Ал-ндръ Влас. **Шелестенко**. *Гостомель*—п.-т. отд. Начальникъ к. а. Вас. Прок. **Натрушенно**, ш.-т. чин. Андр. Евг. **Диць**. *Гуровщина*—п.-т. отд. Начальникъ к. а. Эразмъ Мих. **Лазаркевичъ**, п.-т. чин. Макс. Мих. **Прилипчукъ**. *Деміевка*—п.-т. к.-ра. Начальникъ в. с. Серг. Ник. **Жучковскій**, Б.-Китаев., 8. Помощникъ к. секр. Иванъ Иванов. **Обушинскій**, П.-т. чин. IV раз. тт. сов. Мих. Ник. **Кипай-**

туловъ. V р. н. ч. Григ. Григ. **Сидоренко**. VI н. ч. Ив. Ант. **Урбановичъ**. н. ч. Ал-ндръ Юс. **Кондратовичъ**. Павловск., 22. *Дымеръ*—п.-т. отд. Начальникъ г. с. Феод. Феод. **Фасалюкъ**. П.-т. чин. н. ч. Ник. Феод. **Томашевичъ**. *Кагарлыкъ*—п.-т. к-ра. Начальникъ г. с. Андр. Наз. **Школьный**. п.-т. чин. Ал-ндръ Куз. **Тонюкъ**. н. ч. Ив. Вас. **Понуси**. *Обуховъ*—п.-т. отд. Начальникъ г. с. Стеф. Вас. **Жукъ**. *Святошинъ*—п.-т. отд. Начальникъ г. с. Фавстъ Ант. **Яновскій**. п.-т. чин. VI раз. к. р. Стеф. Як. **Будницкій**. *Ржищевъ*—п.-т. к-ра. Начальникъ к. секр. Ем. Пав. **Новикъ-Новиковъ**. п.-т. чин. V раз. г. секр. Феод. Ром. **Жлабицкій**. н. ч. Ник. Андр. **Ковалевскій**. *Фасова*—п.-т. отд. Начальникъ к. секр. Митр. Викт. **Солуха**.

Кіевскій уѣздный комитетъ попечительст. о народной трезвости. Крещат. 16. Предсѣдатель—Кіевскій Уѣздный Преводитель Дворянства Земѣстн. предсѣд. с. с. Феод. Вас. **Гвоздикъ**. Члены: Начальники средне-учебныхъ завед.; Депутатъ отъ духовнаго вѣдомства; Инспекторъ народныхъ училищ.; Товарищъ Прокурора; Уѣздн. Исправникъ; Полиціймейстеръ; Уѣздный Воинскій Начальникъ; Мировые Посредники; Податной Инспекторъ; Уѣздный врачъ; Почетные и участковые мировые судьи; Надзиратель 1-го округа Кіевск. Акциз. управленія. Предсѣд. ревиз. ком. тт. с. Ник. Ник. **Петровскій**, Б.-Дорогож., 41. Казнач. Вас. Матв. **Кудрицкій**, Фролов., 5; Дѣлопроизвод. к. секр. Ив. Гр. **Каминскій**, Жилыск., 8.

Податной Инспекторъ Кіевского уѣзда. (см. стр. 22 адр. календ.).

Кіевское уѣздное раскладочное присутствіе. Фундук. 35. Предсѣдат. раскладоч. присутст.—Податн. Инспекторъ Кіевск. уѣзда. Помощн. к. а. Конст. Вас. **Лебедевъ**, Фундук., 39. Члены расклад. присутст.: Помощ. податн. инспектора: Фед. Ив. **Полланъ**, Карлъ Генр. **Шульць**; Гр. Савв. **Ясько**, Юс. Ал-ѣв. **Колесниковъ**.

Кіевскій 2-й казен. винный складъ. с. Деміевка. Завѣд. складомъ Вас. Сем. **Дмитріевъ**. Помощ. его Петръ Ив. **Пичугинъ**; Сем. Ив. **Детюкъ**; Ем. Спирид. **Сила**.

Сахарные заводы: Кіевскій, при с. Деміевкѣ (раф.) Дирек. Венед. Ив. **Васильевъ**. *Григоровскій*, при с. Григоровкѣ. Директоръ Ал-ндръ Ал-ндр. **Велось**. *Кагарлыкскій*, при м. Кагарлыкѣ. Директоръ Серг. **Штанько**. *Ржищевскій*, при м. Ржищевѣ. Директоръ Левъ Сигизмунд. **Дзюрдзѣвскій**.

Кіевская уѣздная землеустроительная коммиссія. Бул.-Кудряв., 33. Предсѣдатель коммиссіи—Уѣздн. Предвод. Дворянства. Непремѣн. Членъ к. а. Ант. Дм. **Засенко**, В.-Кудр., 33. И. о. секрет. Вас. Пав. **Чановскій**, В.-Кудряв., 34.

Лѣстничества: Кіевское, завѣдыв. старшій Лѣсной Ревизоръ, к. с. Петръ Як. **Степановъ**, м. Гостомль. *Боярское*, зав. н. с. Ал-ндръ Вильгелм. **Лангвагенъ**, ст. Боярка ю.-з. ж. д. *Дымерское*, зав. к. а. Вл-миръ Емельян. **Звиноградскій**, м. Дымеръ. *Межицорское*, зав. н. с. Евг. Ив. **Артамоновъ**, м. Гостомль. *Старо-Петровское*, зав. Ник. Ник. **Шнеевейсъ**, с. Гостомль. *Трипольское*, зав. к. с. Ник. Аркад. **Розановъ**, г. Кіевъ, Овручск., 3.

Сѣздъ мировыхъ судей Кіевского уѣзда, Крещат., 10. (см. стр. 42 адр. календ.).

Мировые судьи Кіевского уѣзда: н. с. Вл-миръ Степ. **Сольскій**, Святошинъ; н. с. Пав. Вас. **Лобно-Лобановскій**, с. Деміевка; н. с. Гавр. Андр. **Вишневскій**, м. Ржищевъ; н. с. Ник. Мих. **Свиридовъ**, Москов., 5.

Судебные слѣдователи: 1-го уч. Мих. Павл. **Стефановскій**, М-Влад., 84; 2-го уч. н. с. Алекс. Геврас. **Сикорскій**, В.-Дорогож., 24; 3-го уч. с. с. Петръ Мих. **Ткачукъ**, Стрѣл., 22; 4-го уч. тт. с. Вас. Мих. **Рихертъ**, м. Ржищевъ; 5-го уч. к. с. Вас. Никиф. **Гавриловъ**, В.-Васильк., 136; 6-го уч. тт. с. Бор. Хрисанф. **Новицкій**, м. Германовка.

Кіевскій арестный домъ, Дегтяри., 5. Смотритель Анот. Мих. **Слюнинъ**, зд. арестн. дома.

Управ. Кіевск. Уѣздн. воинск. Начальника. уг. Жилынской и Караваевской 85—55. Воинскій начальникъ полк. Вл-миръ Март. **Дубинскій**; Помощникъ подпок. Ал-ндръ Ник. **Виноуровъ**; Дѣлопроизв.: н. с. Вас.

Кіевскій уѣздъ.

Ал-ѣв. **Ильинъ**; тт. с. Ник. Дан. **Машталеръ**; Завѣдыв. пересыл. ч. шт.-кап. Ив. Григ. **Рубановъ**; Всѣ въ зд. Управленія; Врачъ н. с. Ив. Григ. **Козловъ**, Львовск.; 54.

Кіевское Уѣздное Попечительство дѣтскихъ пріютовъ. Крещатику 16. Предсѣдатель Уѣздный Предводитель Дворянства. Дѣйствительные члены; тт. с. Вит. Як. **Шпирманъ**, Институт., 13; с. с. Тим. Григ. **Лубенець**, Стрѣлец., 4; тт. с. Юл. Ив. **Семенкевичъ**, Овруч., 2; н. с. Евг. Эд. **Фаллетъ**, Наб.-Лыб., 9; с. с. Ал-ндръ Ник. **Рунскій**, М.-Подв., 11; священ. Мих. Петр. **Алабовскій**, Діонис. пр., 15; Пожиз. почет. членъ камергеръ ВЫСОЧАЙШАГО Двора д. с. с. Гавр. Ив. **Вишневскій**, Фундукл., 21; Казначей н. с. Петръ Матв. **Блонскій**; Иванов., 9; Дѣлопроизвод. н. с. Вас. Дом. **Ясевичъ**, Львовск., 39.

Кіевской Отдѣленіе Епарх. Учил. Совѣта. Львовская, 44б. Предсѣдатель протоіер. Ник. Мих. **Клигинъ**, Львовск., 44а. Члены: прот. Клим. Іоан. **Фоменико**, Алекс.-Невская ц.; священ. Дим. Никит. **Слюсаревъ**, Цитадель 14; Исаак. Григ. **Тарасевичъ**, Теодоровск. ц. с. с. Григ. Степ. **Зѣревъ**, Андреевск. сл., 29; к. с. Валер. Пав. **Забузскій**, Львовск., 32; прот. Сем. Ив. **Трегубовъ**, Петербургъ; прот. Іоаннъ Егор. **Богородицынъ**, Ильинская ц.; священ. Пав. Иллари. **Старовойтенко**, Львовск., 44в; Петръ Андр. **Голковъ**, Соф. соб.; Ник. Степ. **Гроссу**, Б.-Житомир., 9; прот. Дим. Андр. **Никитинъ**, Кирил. 7; священ. Ал-ѣй Ив. **Язлвскій**, Рождеств. ц.; с. с. Ник. Дм. **Мукаловъ**, Инстит. благор. дѣвиць; прот. Петръ **Вельминъ**, Десятин. ц.; прот. Θεод. Ив. **Титовъ**, Андреев. ц.; Игуменъ **Аноимъ**, Кіево-Печер. лавра; Архимандритъ **Амвросій**, тоже; прот. Ник. Ал. **Брайловскій**, зд. Софійск., собора; с. с. Ксеноф. Вас. **Бѣлинскій**, Кіев. дух. Сем.; к. с. Ник. Ник. **Петровскій**, с. с. Θεод. Вас. **Гвоздинъ**; с. с. Ал-ндръ Ал-ѣв. **Розовъ**, Софійск. дух. учил.; Ив. Ал-ѣв. **Розовъ**, Фундукл.; Мировые Посредники: 1-го и 2-го уч. Кіев. у. и благочинные шести округовъ Кіев. уѣзда.

Настоятели церквей: 1-й Благоустроенный округъ. (церквей 22, 2 прич. и 1 домовая). Благочинный священ. Пав. Ал-ндр. **Бутовскій**, с. Загальцы. Священники: с. Бабинцы Іак. Конст. **Здѣтовецкій**; с. Борки Петръ **Залѣвскій**; м. Бородеянка Фил. Ив. **Демуцкій**; с. Вышгородъ Вас. Іоан. **Терешкевичъ**; с. Глѣбовка Стеф. Як. **Княжиницкій**; м. Гостомль Андр. Львов. **Кремийскій**; с. Демидовъ Іоан. Матв. **Чекавскій**; с. Дружня Серг. Емил. **Романовскій**; м. Дымеръ Ал-ндръ Як. **Лосицкій**; с. Загальцы Пав. Ал-ндр. **Бутовскій**; с. Катюжанка Андр. Ал-ндр. **Липскій**; с. Козаровичи Мет. Анаст. **Юшкевичъ**; с. Литвичовка Петръ Андр. **Петрушевскій**; с. Лубянка Тих. Ник. **Добрянскій**; с. Лютежь Серг. Вас. **Силинъ**; с. Микуличи Леон. Игн. **Залуцкій**; с. Мостище Θεоф. Мих. **Мировичъ**; с. Новые-Петровцы Іос. Пав. **Кукулевскій**; с. Пилиповичи Вас. Евг. **Грушецкій**; с. Старые-Петровцы Ник. Гавр. **Долинскій**; с. Шибенное Стах. Никиф. **Демидовъ**; с. Ясногородка Ник. Авраам. **Калишевскій**.

2-й Благоустроенный округъ. (25 церквей). Благочинный священ. Терентій Θεодос. **Жуновскій**, с. Липовка. Священники: с. Андріевка, Мев. Тих. **Джозовскій**; с. Бузова, Іоан. Емельян. **Романовскій**; м. Вышевъ, Анд. Григ. **Надемскій**; с. Вольшка, Петръ Петр. **Архиповичъ**; с. Гавронщина, Анд. Матв. **Сенковскій**; с. Грузкая, Іоан. Вас. **Ковальскій**; с. Забуянье, Дан. Θεод. **Юрачковскій**; с. Карашинъ, Ник. Стеф. **Ящинскій**; с. Козичанка, Ник. Пет. **Хотинскій**; с. Колонщина, Стеф. Игн. **Залуцкій**; с. Коныловъ, Анд. Евѣим. **Ковриженко**; с. Липовка, Тер. Θεодос. **Жуновскій**; м. Макаровъ, Пав. Стеф. **Гаевскій**; м. Мотыжинъ, Сав. Мих. **Ходзицкій**; с. Наливайковка, Вяч. Вас. **Данковъ**; с. Пашковка, Андрон. Троф. **Терлецкій**; с. Рубежевка, Ал-ндръ Ал-ндр. **Демяновскій**; с. Фасова, Веніам. Вл-мир. **Синеуцкій**; с. Юровка, Стеф. Конст. **Ковалевскій**; м. Ясногородка, Авт. Іуст. **Самойловичъ**.

3-й Благоустроенный округъ. (21 церковь). Благочинный священ. Іоан. Іос. **Базилевичъ**, с. Гатное. Священники: с. Барцаговка Братская, Іан. Дан. **Бартовскій**; с. Барцаговка Петропавловская, Петръ Іоан. **Цариков-**

скій; с. Боярка, Ишпол Прок. **Малькевичъ**; Будаевка, Иоан. Θεод. **Славинскій**; Бѣлич. Кир. Исид. **Радзевскій**; м. Бѣлогородка, Иоануар. Петр. **Поляничевскій**; с. Гатное, Иоан. Юс. **Базилевичъ**; с. Глеваха, Евст. Θεод. **Дурдуновскій**; с. Гореничи, Ник. Евгр. **Гороновскій**; с. Желяны, Стеф. Пет. **Пославскій**; с. Заборье, Евт. Вас. **Левитскій**; Киевская исправительн. колонія, Стеф. Дим. **Самбарскій**; с. Княжичи, Гавр. Георг. **Сикачинскій**; с. Кожуховка, Анан. Илар. **Поторжинскій**; с. Крюковщина, Иннок. Θεод. **Мельниковъ**; с. Лука, Вас. Львов. **Гродзинскій**; с. Музычи, Ал-ндръ Андрон. **Богачій**; с. Новоселки, Вас. Иоан. **Царниковскій**; с. Пироговъ, Мих. Иоан. **Базилевичъ**; с. Скитокъ-Лысянск., Иоан. Панф. **Шиманскій**; с. Шпильки, Петръ Конст. **Коломацкій**.

4-й *Благочиннической округъ*. (церквей—приходскихъ 18 и приписныхъ 3). Благочинный свящ. Вл-мръ Мих. **Дроздовъ**, с. Гвоздовъ. Священники: с. Безродичи, (Вакансія); с. Бугаевка, Вел. Преобр. п., Ник. **Порицкій**; с. Бугаевка, Вел. Р. Богор. ц., Мих. **Гримальскій**; с. Гвоздовъ, Вл-мръ Мих. **Дроздовъ**; с. Дмитровичи Велик., Серг. Прок. **Левитскій**; с. Дмитровичи Малые, Иоан. Θεод. **Ковалевскій**; с. Копачевъ, Никиф. Θεод. **Пожарскій**; с. Креничи, Стеф. Як. **Моляревскій**; с. Крушники, Анат. Петр. **Лисовицкій**; с. Лѣвеники, Авр. Петр. **Таранецъ**; с. Нещеровъ, (Вакансія); с. Ольшанка Малая, Дисид. Митр. **Чернецкій**; с. Подгорцы, Ал-ндръ Лук. **Соколовскій**; с. Рославичи, Ал-ндръ Степ. **Моляревскій**; с. Хамбиковъ, Онисиф Спир. **Словачевскій**; с. Ходосовка, Иоан. Григ. **Артаѣвичъ**; с. Хотовъ, Пант. Вас. **Мелешко**; с. Янковичи, Ник. Ив. **Василевскій**.

5-й *Благочиннической округъ*. (27 церквей). Благочинный свящ. Мойсей Викт. **Чеховскій**, с. Гороховатка. Священники: м. Германовка, Максиміанъ Сильвестр. **Солуха**; с. Германовская Слобода, Стеф. Иоан. **Левковцевъ**; с. Григоровка, Θεод. Θεод. **Ивашенко**; с. Гусачевка, Порф. Тим. **Кольницкій**; с. Гороховатка, Мойсей Викт. **Чеховскій**; с. Долина, Плат. Мих. **Доманицкій**; с. Жуковцы, Вас. Мих. **Кудревичъ**; м. Кагарлыкъ Троицкой цер., Иоан. Игн. **Григоровичъ**; м. Кагарлыкъ, Ольгинской ц., Вас. Θεод. **Боськевичъ**; с. Кагарлыкская слобода, Ник. Григ. **Захарьевскій**; с. Красное, Ал-ѣй Ник. **Розовъ**; с. Казимировка, Вас. Иоан. **Цыбульскій**; с. Липовець, Пав. Ксен. **Здѣтовецкій**; с. Мировка, Ник. Ник. **Лихнякевичъ**; с. Новоселица, Ев. Авкс. **Винявскій**; с. Ставы, Вас. Вас. **Лихнякевичъ**; с. Суцана, Киприанъ Мих. **Ляхоцкій**; с. Семеновка, Θεод. Леон. **Мизериницкій**; с. Халча, Карпъ Стеф. **Чулаевскій**; с. Черняховъ, Димитріев. цер., Григ. Мих. **Захарьевскій**; с. Черняховъ, Богословск. цер., Мих. Θεод. **Выдиборцевъ**; с. Шубовка, Іул. Львов. **Маковскій**; с. Юзефовка, Ирод. Іерем. **Вольскій**; с. Яновка Занудовка, Иоан. Θεод. **Куликовскій**.

6-й *Благочиннической округъ*. Церквей 18 приходскихъ и Ржищевскій Монастырь женскій). Благочинный прот. Иоаннъ Вас. **Олтаржевскій**. Ржищевъ. Свящ.: с. Веремье, Тимоѣев. ц., Конст. Аф. **Фаворовъ**; с. Витачевъ Кр.-Воздвиж. ц., Ил. Иоан. **Торскій**; с. Гуляники Михайл. ц., Анаст. Иоан. **Татаровъ**; с. Гребенки Ник. ц., Вас. Мих. **Захарьевскій**; с. Зикрачей Успенск. ц., Вл-мръ Мих. **Брайковскій**; с. Липовъ Рогъ, Преобр. ц., Фока Рад. **Винявскій**; м. Обуховъ Воскрес. ц., Ант. Гавр. **Крамаренко**; м. Обуховъ Михайл. ц., Іак. Гавр. **Нестеровскій**; с. Паникарча Мих. ц., Вас. Кир. **Холодкевичъ**; м. Ржищевъ Троицкая ц. (протоіер.) Иоан. Вас. **Олтаржевскій**; с. Стайки Успенск. ц., Плат. Мойс. **Яворскій**; с. Стрѣтовка Троиц. ц., Агаѣон. Иоан. **Левковцевъ**; м. Триполье Введенск. ц., Иоан. Андр. **Левитскій**; м. Триполье Николаевск. ц., Іак. Иоан. **Чекавскій**; м. Триполье Успенск. ц., Ник. Як. **Малевичъ**; с. Халець Вознесенск. ц., Петр. Пав. **Бѣлевичъ**; с. Щучинка Николаевск. ц., Мих. Ал-ндр. **Аверьяновъ**; с. Юшки Михайловск. ц., Θεод. Иоан. **Кучеренко**. Ржищевскій-женскій. Спасо-Преображенскій Монастырь. Настоятельница Монастыря Игуменья **Парвонія**; Ст. свящ. Всев. Ант. **Кудрицкій**; Млад. Священникъ Вас. Вас. **Гашковскій**.

Кіевскій уѣздъ.

Частное Женское Учебное Заведеніе 1-го разряда. Деміевка, Б.-Китаевск., 8. Содержательница учебнаго заведенія Нина Вас. **Дешина**, с. Деміевка, Голосѣевск., 19; законоучитель діак. Ал-ндръ Як. **Бортовскій**, с. Деміевка, Училища. пр., церковн. д.; учит.: Ел. Ив. **Колесникова**, с. Деміевка, Совск., 21; Елиз. Мир. **Хоменко**, Романовск., 21; Ольга Дм. **Песоцкая**, с. Деміевка, Сав. Слоб., 11; Ал ндра Фелікс. **Дембская**, Нестер., 21; Мих. Θεод. **Мицѣловскій**, Деміевка, Б.-Китаевск., 11; Мих. Θεод. **Грибовъ**, Деміевка, Васильк. д. Тищенко; Алида Юльевна **Грубе**, М.-Васильк., 25.

Двухклассныя училища. Приходекія: Въ с. *Бьлгородкь*—земское; завѣдыв. Ал-ндръ Март. **Самойловичъ**. Въ м. *Бышець*—земское; завѣд. Илар. Ив. **Балабай**. Въ с. *Вышгородъ*—земское; завѣд. Конст. Андр. **Ченинъ**. Въ с. *Жуковнагъ*—земское; завѣд. Вяч. Павл. **Ушеловичъ**. Въ с. *Дабуанкь*—земское; зав. Θεод. Θεод. **Барабасенко-Барабасъ**. Въ с. *Рубежовкь*—земское; зав. Пав. Ром. **Кнышъ**. Въ пос. *Святошинъ*—министерское; завѣд. Ант. Мак. **Словачевскій**. Въ с. *Стагнагъ*—земское; завѣд. Арк. Ив. **Нагорскій**. Въ с. *Ясногородкь*—земское; завѣд. Ник. Ник. **Бурлаковъ**. Сельскія: Въ м. *Германовкь*—министерское; завѣд. Іос. Вл-мір. **Путята**. Въ м. *Гостомель*—минист.; завѣд. Ив. Вас. **Войнаревскій**. Въ м. *Димеръ*—минист.; завѣд. Евст. Ив. **Рыбачукъ**. Въ с. *Езеринъ*—минист.; завѣд. Серг. Андр. **Лопухъ**. Въ м. *Кагарлыкь*—минист.; завѣд. Игн. Кирил. **Каплуенко**. Въ с. *Малой-Ольшанкь*—минист.; завѣд. Маркъ Θεод. **Маевскій**. Въ м. *Обуховъ*—минист.; завѣд. Конст. Ив. **Цимбалитовъ**. Въ с. *Широковъ*—минист.; завѣд. Ив. Лук. **Корниенко**. Въ м. *Ржищевъ*—минист.; завѣд. Троф. Ив. **Хабазня**. Въ с. *Станкагъ*—минист.; завѣд. Ив. Бор. **Шестопалъ**. Въ с. *Старо-Петровцагъ*—минист.; завѣд. Дим. Андр. **Сергѣевъ**. Въ м. *Триполье*—минист.; завѣд. Ив. Ив. **Списовскій**. Въ с. *Черниховъ*—минист.; завѣд. Ив. Як. **Трояновскій**.

Святошинское пожарное общество. Предсѣдатель Петръ Ал-ѣев. **Гутниковъ**. Члены Правленія: Сава Карп. **Нѣженцевъ**, Бор. Дм. **Сидоренко**, (онъ-же Начал. команды и секретарь), Ив. Андр. **Судаковъ**, Григ. Троф. **Корчакъ-Новицкій**.

Вольнопрактикующіе врачи: Мих. Никиф. **Пожарскій**, м. Триполье; Сем. Веніам. **Глузманъ**, м. Макаровъ; В. Людв. **Малиновскій**, м. Ржищевъ; Викт. Ник. **Подрайскій**, м. Ржищевъ; Ак. Бер. **Вышневецкій**, м. Ржищевъ; Ив. Андр. **Судаковъ**, Ник. Ваниф. **Добровичскій**, Ават. Григ. **Раночи**, всѣ Ур. Святошинъ; Став. Вл-міров. **Петриновскій**, г. Кіевъ; Мошко Дав. **Бабинскій**, Мееръ Халаим. **Потокеръ**, Моис. Ильичъ **Маркусовъ**, Мих. Осип. **Слонимскій**, всѣ с. Деміевка; Арс. Ал-ндров. **Бѣльскій**, м. Кагарлыкь; Ник. Фрид. **Сускій**, пос. Буча; Корн. Як. **Чеховичъ**, пос. Ворзель; Янк. Ср. **Берлянтъ**, м. Обуховъ.

Аптеки въ Кіевскомъ Уѣздѣ: с. *Деміевка*—нор. дворянки Мальвины **Хацинской**. Аренд. аптек. помощ. Сем. **Бябинскій** и Як. **Ротенбергъ**, управ. пров. Лейба Залмон. **Родинъ**; нор. Цантиста Сруля-Мордка **Курисиса**. Аренд. аптек. пом. Зейликъ **Барншпольскій**, управ. провиз. Як. Израилев. **Гуревичъ**; аптек. отд. двухъ деміевскихъ аптекъ **Хацинской** и **Курисиса**, управл. провиз. В. **Вольфсонъ**; м. *Ржищевъ*—норм. жены провиз. Анны **Томашевской**, управл. провиз. Бартол. **Томашевскій**; норм. аптек. помощ. Лейбы **Левинштейна** и Янк. **Заславскаго**, управ. пров. Абр. **Блохъ**, м. *Макаровъ*—нор. провиз. Іерон. Ив. **Висневскаго**, управл. онъ-же. м. *Обуховъ*—мѣщ. Хаси **Бермантъ**, управ. провиз. Ирмія Абр. **Глузманъ**, м. *Боярка*—нор. провиз. Вл-міра Ив. **Полонскаго**, управл. онъ-же. м. *Димеръ*—норм. мѣщ. Эли Борухова **Фруimana**, управл. провиз. Ром. **Ордынецъ**, с. *Соломенка*—нор. провиз. Карла **Наторковскаго**, управл. провиз. Мих. **Ивановскій**, нор. провиз. Самуила **Кериса**, управл. онъ-же. (Сельск.): Ур. „*Святошино*“—провиз. Валер. Бон. **Добровичскаго**, управл. онъ-же. м. *Триполье*—жены провиз. Фейги **Лифшиць**. Аренд. аптек. пом. Мойсей **Тартаковскій**, управл. аптек. помощ. Лея-Цирля **Тартаковская**, м. *Икатовка*—сел. жены аптек. пом. Вал. **Радвановской**, управл. аптек. пом. Владисл. **Дашневичъ-Грбовскій**, м. *Германовка*—сел. мѣщ. Анны Іос. **Эрлиханъ**, управ.

и аред. Нафталія Яффа. м. Кагарлыкъ—сел. провиз. Конст. Ал-ндр. Зоси-
 мовича, управ. онъ-же. Въ пос. Бучаюкъ—сел. жены провиз. Марьяны
 Абрам. Подольской, управл. аптек. пом. Аврумъ Шоргулисъ. м. Гостомель—
 сел. дворянки Викт. Ант. Грасъ, управл. провиз. Карлъ Грасъ. Дачная
 мѣстность „Ворзель“—сел. провиз. Ип. Ант. Бонякевича, управл. онъ-же.
 с. Борожнякъ—сел. провиз. Ал-ндра Фридр. Винка, управл. онъ-же. м. Пе-
 ногородокъ—сел. аптек. пом. Аврума-Янкеля Баналара, управл. аптек. пом.
 Янкель Краеръ.

Списокъ землевладѣльцевъ, Кіевскаго уѣзда владѣющихъ не менѣе
 чѣмъ 1000 десятинъ земли. Крестьянскій Поземельный Банкъ. 4000 дес. с.
 Литвиновка. Ив. Мих. Вышеславцевъ, 2890 дес. пр. д. Гавриловкѣ и Филли-
 ціаловкѣ. Всев. Як. Демченко, 1116 дес. при д. Филлиціаловкѣ. и х. Ваб-
 ка. Мойс. Андр. Куликъ, 1300 дес. д. Мирюцкое. Петръ Ив. Кухта, 3756
 дес. при с. Казаровичахъ и Глѣбовкѣ. Арс. Ив. Лихолѣтъ, 4172 дес. при
 с. Лубянкѣ Ник. Карл. фонъ-Мекъ, 8430 дес. при д. Мирюцкое, и с. Копи-
 ловѣ. Ал-ндръ Ник. Терещенко, 2394 дес. при д. Хмѣльной и х. Жуковъ
 и м. Ясногородкѣ наслѣд. Ал-ндры Петр. Шебановой, 4549 дес. при с.
 Ясногородкѣ. Юс. Ад. Шембенъ, 24666 дес. при м. Борожнянкѣ. Карлъ и
 Меч. Владисл. Ходкевичи, 3700 дес. при д. Ваховской Будѣ. Ник. Петр.
 Дурасовъ, 1070 дес. при с. Копиловѣ. Мих. Степ. Ерешевъ, 4589 дес. при
 с. Забуянкѣ, насл. Ал-ндра Ниха, 2563 дес. при с. Наливайковкѣ. Ольга Мих.
 Мольская, 1523 дес. при с. Грузскомъ. Андр. Владисл. Савицій, 3022 дес.
 при м. Мотыжинѣ и Плахтянкѣ. Евг. Юс. Петричекъ, 1560 дес. при с.
 Новоселкахъ, насл. барона Макс. Эренбурга, 1242 дес. при с. Андреевкѣ.
 Андр. Степ. Савченко, 1566 дес. при с. Германовской слободѣ. Конст. Ал-ндр.
 Горчаковъ, 1091 дес. при с. Гусачевкѣ. Мар. Ник. Гессе, 1600 дес. при с.
 Ставахъ. Ал-ндръ и Мих. Горчаковы, 1142 дес. при м. Обуховѣ. Над. Фед.
 Муравьева-Апостолъ, 1598 дес. при селѣ Ольшанкѣ. Пав. Мих. Гудимъ-Левко-
 вичъ, 1200 дес. при с. Гудимовкѣ. Ольга Ив. Черткова, 8456 дес. при м.
 Кагарлыкѣ.

Списокъ ярмарокъ и базаровъ въ Кіевскомъ уѣздѣ. м. Борожнякъ.
 Ярмарки: 7 января, 2 февраля, 17 марта, 6 апрѣля, 21 мая, 24 июня, 21
 июля, 15 августа, 14 сентября, 22 октября, 3 и 8 ноября и 22 декабря.
 м. Гостомель. Ярмарки: 30 января, 26 марта, 1 мая, 6 и 29 августа, 8 Сенти-
 бря, и 8 ноября. Базары: по воскресеньямъ черезъ каждыя 2 недѣли. м.
 Димеръ. Ярмарки: 7 января, 17 марта, 23 апрѣля, 24 июня, 22 июля, 8 26
 сентября и 8 ноября. Базары: черезъ каждыя 2 недѣли по четвергамъ.
 м. Макаровка. Ярмарки: 1 января, 30 января, 9 и 26 марта, 8 мая, 29 июня,
 1 августа, 8 сентября, 9 октября, 1 и 21 ноября и 9 декабря. Базары: по
 пятницамъ, средамъ и воскресеньямъ. м. Бишевъ. Ярмарки: 7 января, 1 мая,
 24 июня, 6 августа, 1 октября, 21 и 30 ноября. Базары: по воскреснымъ
 и праздничнымъ днямъ. м. Ясногородка. Ярмарки: 17 марта, 13 июня, 1 и
 26 сентября, 23 октября и 4 декабря. Базары: по воскреснымъ и праздни-
 чнымъ днямъ. м. Германовка. Ярмарки: 2 февраля, 9 и 25 марта, 8 июля, 6
 и 29 августа, 14 сентября, 16 октября, 14 ноября и 6 декабря. м. Обуховъ.
 Ярмарки: по четвергамъ еженедѣльно. м. Триполье. Ярмарки: 29 июня, 9
 июля, 9 августа и 9 декабря. Торжки по пятницамъ и воскресеньямъ. с.
 Мирюцка. Ярмарки: по вторникамъ черезъ каждыя 2 недѣли. м. Ржищевъ.
 Базары: по воскресеньямъ средамъ и пятницамъ еженедѣльно. м. Кагарлыкъ.
 Ярмарки: по понедельникамъ черезъ каждыя двѣ недѣли. с. Черныховъ.
 Ярмарки: черезъ каждыя двѣ недѣли по понедельникамъ. с. Стайки.
 Базары: черезъ каждыя двѣ недѣли по четвергамъ. м. Имятовка. Базары:
 по воскресеньямъ, средамъ и пятницамъ. с. Деміевка. Ярмарки: черезъ
 каждыя двѣ недѣли по пятницамъ. Базары: ежедневно.

Бердичевскій уѣздъ.

Предводитель Дворянства Бердичевского уѣзда. Поруч. зап. Пав. Эм. **Брунстъ**, г. Бердичевъ. Письмоводитель к. р. Мих. Клавд. **Голикъ**, г. Бердичевъ.

Бердичевская Дворянская Олена. Предсѣдатель—Предводитель Дворянства. Засѣдатели: Отст. подполк. Мих. Григ. **Броневскій**; к. а. Дав. Мат. **Топольскій**. Письмоводитель н. ч. Мих. Мих. **Матерно**. Все въ г. Бердичевъ.

Бердичевское уѣздное по воинской повинности присутствіе. г. Бердичевъ. Предсѣдатель Предводитель Дворянства. Члены: Уѣздный Исправникъ; воин. Начальникъ; Непрѣменный членъ Земской Управы. Дѣлопр. к. секр. Ник. Теофил. **Ороховскій**, все въ г. Бердичевъ.

Бердичевское Городское Полицейское Управленіе. Полицеймейстеръ н. с. Ал-ндръ Ал-ндр. **Цаѣтковиць**. Помощникъ его Серг. Григ. **Госачинскій**. Секретарь н. ч. Евд. Феод. **Нагорнюкъ**. Завѣд. Дѣлопр. к. секр. Мак. Ант. **Дзиковиць**; к. р. Дем. Вас. **Перетятко**; к. р. Ал-ѣй Ил. **Черевичъ**. Приставъ 1-й ч. к. секр. Ал-ндръ Ал-ндр. **Гавриловъ** 2 ч. (вакансія). 3 ч. к. р. Сем. Ант. **Богдановиць**. Помощ. Приставовъ: 1-й ч. н. ч. Горд. Фед. **Зубиць**; н. ч. Меф. Григ. **Тертычникъ**, 2 ч. н. ч. Фед. Фед. **Красницкій**; н. ч. Ник. Никан. **Кгаевскій**; н. ч. Тр. Моис. **Одиорогъ**; н. ч. Ив. Викт. **Логиновскій**. Начальникъ Сыскн. отд. г. секр. Георг. Степ. **Лезиковъ**. Полиц. надзир. г. секр. Мих. Пав. **Феттеръ**; н. ч. Арх. Иоан. **Мельниковъ**; н. ч. Тим. Фед. **Мандзюкъ**. Все въ г. Бердичевъ.

Бердичевскій Уѣздный Распорядительный Комитетъ. г. Бердичевъ. Предсѣдатель Комитета, Уѣздный Исправникъ Члены: Воинскій Начальникъ, Податной Инспекторъ, Мировой Посредникъ и Городской Голова.

Бердичевское Уѣздное полицейское Управленіе. г. Бердичевъ. Уѣздный Исправникъ тт. с. Ив. Куз. **Маширь**; Помощ. Испр. ост. кап. Ник. Ант. **Безпаловъ**; Секретарь н. ч. Ст. Ив. **Мельниковъ**; Столоначальники: н. ч. Андр. Мих. **Максимовъ**, к. р. Ник. Ил. **Фока**; Регистраторъ к. р. Тим. Тим. **Германъ**, все въ г. Бердичевъ. Становые Пристава: 1-го ст. тт. с. Ив. Аким. **Ефимовъ**, м. Махновка; 2-го ст. к. р. Леон. Вас. **Ульяновъ**, ст. Босый-Бродъ м. Погребище; 3-го ст. с. Прок. Зах. **Юрчунъ**, м. Самгородокъ; 4-го ст. к. секр. Андр. Дм. **Остапенко**, м. Вѣлиловка; Полиц. надзиратель м. Казатина г. с. Иоан. Вас. **Численко**, м. Казатинъ.

Уѣздная управа по дѣламъ земскаго хозяйства. г. Бердичевъ. Предсѣдатель Управы—Предводитель Дворянства. Члены Управы: Уѣздный Исправникъ; Уѣздный Податной Инспекторъ. Непремѣн. Членъ Управы н. ч. Мих. Игн. **Давыдовиць**, г. Бердичевъ; Гласные: к. с. Ник. Дан. **Райченко**, м. Махновка, с. Безименное; Ал-ндр. Евт. **Суачинскій**, м. Дзюньковъ, с. Юнашки; Эд. Ван. **Мазарани**, г. Липовець, с. Рассоши; Григ. Арх. **Осадчій**, ст. Турбовъ; Мих. Мат. **Дубинскій**, м. Самгородокъ, с. Псяровка; Секретарь к. с. Пав. Ос. **Прокопчинъ**, г. Бердичевъ. Уѣзд. инженеръ н. ч. Бол. Стеф. **Мызерскій**, г. Бердичевъ. Уѣзд. агрономъ н. ч. Леонъ Фел. **Бировскій**, м. Казатинъ.

Страховые агенты: 1-го уч. н. ч. Дм. Серг. **Третьякъ**, м. Казатинъ; 2-го уч. н. ч. Ник. Лук. **Наконечный**, м. Погребище.

Бердичевская Земская больница. Завѣд. н. ч. Влад. Вас. **Удовенко**, врач. н. с. Каз. Ал-ндр. **Добржанскій**.

Медицинскіе врачи: *Городовые:* к. с. Вл-мир. Анд. **Гельбакъ**. Моис. Григ. **Толякъ**; *Уѣздный* к. с. Петр. Ник. **Николаевъ**; *Участковые:* Бѣлопольскій Ант. Сиг. **Бискупскій**, м. Бѣлополье; Казатинскій Влад. Ник. **Зейдлицъ**, м. Казатинъ; Ширмовскій Францъ Ин. **Кржижановскій**, ст. Зарудинцы, с. Ширмовка; Погребищскій Ген. Влад. **Пинскій**, м. Погребище; Ново-Прилуцскій В. Н. **Галлакъ**, ст. Турбовъ; Самгородскій Люд. Ил. **Радванскій**, м. Самгородокъ.

Ветеринарные врачи: *Пунктовые:* к. с. Феликсъ Адам. Якубовскій, м. Казатинъ; н. с. Ал-ндръ Ник. Васнецовъ, г. Бердичевъ; *Уездный:* к. а. Викт. Степ. Васильевъ, г. Бердичевъ; *Участковый:* к. а. Ник. Иос. Рубановичъ, м. Погребнице.

Бердичевско-Липовецкій Съездъ Мировыхъ Посредниковъ, г. Бердичевъ. Председатель к. с. Ал-йй Вас. Шрамковъ, г. Бердичевъ. Члены: мировые посредники Бердичевского и Липовецкаго уѣздовъ; уездные податные инспектора и непремѣнные члены уездныхъ земскихъ управъ Бердичевского и Липовецкаго уѣздовъ.

Бердичевско-Липовецкое уездное по чиншовымъ дѣламъ Присутствіе, г. Бердичевъ. Председатель—Председатель Съезда Мировыхъ Посредниковъ. Члены: Мировые Посредники Бердичевского и Липовецкаго уѣздовъ; Мировой Судья 1-го уч. Бердичевского округа. Председатель Липовецкаго Съезда Мировыхъ Судей. Отъ Землевладѣльцевъ: Ром. Фелиц. Змигородскій, ст. Чернорудка; Графъ Ив. Юл. Красицкій, с. Княжа-Криница; Непремѣнные члены землеустроительной комиссій Бердичевского и Липовецкаго уѣздовъ.

Мировые Посредники: 1-го уч. пор. Ал-йй Георг. Калмыковъ, г. Бердичевъ; 2-го уч. к. с. Иоан. Петр. Полянничевскій, м. Спиченцы.

Волостные старшины и писаря Бердичевского уѣзда: *(первая фамилія послѣ названія волости—волостной старшина, вторая—писарь).* Быстрицкая, Евст. Тим. Панасюкъ, Пав. Ив. Ассаулюкъ. Махновская, Арх. Теоф. Поберезныкъ, Вас. Мир. Ратушный. Пузырецкая, Сем. Тим. Мартынюкъ, Анд. Евд. Огородничукъ. Бѣлопольская, Куз. Наум. Безверхій, Левъ Дан. Кармазинъ. Мало-Чернявская, Мойс. Порф. Ковпашка, Іаннуар. Теоф. Арсенюкъ. Бѣлиловская, Степ. Мих. Шуть, Пав. Харл. Мартынюкъ. Юзефовская, Сем. Вас. Олексюкъ, Исид. Ив. Ассаулюкъ. Казатинская, Ак. Ал-Бев. Федорукъ, Мок. Мок. Гончаръ. Спичинцкая, Клим. Он. Квочна, Ив. Конст. Шима. Погребницкая, Ник. Никонор. Левченко, Ник. Ив. Бутовскій. Дзюньковская, Анд. Арт. Хмѣль, Коз. Анд. Бутовскій. Вахновская, Сильв. Сев. Салогубъ, Кир. Іос. Кенсицкій. Старо-Прилуцкая, Мак. Діом. Витюкъ, Вас. Исид. Высоцкій. Самгородская, Еф. Вас. Ильчунъ, Григ. Григ. Григоровичъ. Мало-Чернятинская, Степ. Прок. Гладій, Мих. Лук. Жавега, Ширмовская, Дав. Исид. Арсенюкъ, Варс. Гавр. Кравецъ.

Бердичевская Городская Управа. Городекой Голова двор. Ив. Витал. Савицкій. Члены управы: Брон. Карл. Развадовскій; к. р. Алоиз. Фомичъ Василевскій; н. с. Гр. Апполон. Пироцкій. Секретарь двор. Брон. Валеріян. Осовскій. Бухгалтеръ Теоф. Ал-ндр. Ченцовъ. Помощники бухгалтера: Гр. Ал-ндръ Заржицкій; Пав. Ив. Стояновскій. Дѣлопроизводители: воинскаго стола Іос. Войцех. Березовскій; его пом. Ал-ндръ Ник. Вышковскій; хозяйств. распорядит. стола Ник. Ильичъ Дурневъ; Ал-йй Дм. Любарскій; по уряду городского головы Іос. Карл. Розвадовскій; строител. стола т. с. Петръ Ал-ндр. Ченцовъ. Регистраторъ Петръ Ипполит. Мерфельдъ. Городской техникъ Евг. Игнат. Яблонскій. Брандтмейстеръ городской пожарной команды Ив. Льв. Зміевскій, всѣ въ г. Бердичевъ.

Бердичевская Городская Дума. г. Бердичевъ. Городской голова Иванъ Витал. Савицкій; Гласные: Іосифъ Михайл. Балицкій; Марьянъ Ник. Борецкій, Петръ Игнат. Борецкій; Шмуль-Янкель Вольф. Бурко; к. р. Алоизій Фомичъ Василевскій; Ник. Фед. Волковъ; Казим. Март. Глембоцкій; Адольфъ Адольф. Голыскій; Ник. Ник. Голембовскій; Илья Гавр. Денисовъ; Бронисл. Стан. Дзиковичъ; Ал-ндръ Іос. Доманскій; Ив. Ант. Душаченъ; Ник. Викент. Жуковскій; Григ. Ал-ндр. Заржицкій; Давидъ-Зль Зельм. Зельдовичъ; Григ. Филипп. Карбовскій; Викент. Ильичъ Камарицкій; Ренгольдъ Фердин. Креникъ; Евстаф. Сильв. Кучинскій; Солом. Іос. Лихтенштадтъ; Ром. Павл. Мазуркевичъ; Людв. Христоф. Менде; н. с. Григ. Апол. Пироцкій; Людв. Франц. Рогоульскій; Бронисл. Карл. Розвадовскій; Никиф. Ал-ндр. Савельевъ; Ив. Витал. Савицкій; Владисл. Ант. Сляскій; Ант. Як. Талашкевичъ; Марьянъ Ив. Тележинскій; Герас. Григ.

Бердичевскій уѣздъ.

Тереховъ; Семен. Макс. **Трясуновъ;** Станисл. Эмануил. **Чель;** Ив. Ив. **Цибартъ;** Исидоръ Степ. **Цѣцерскій;** веѣ въ г. Бердичевѣ.

Мѣщанскія управы: *Бердичевская*—Предсѣдатель Марьян. Ник. **Борецкій;** члены управы: Юс. Мих. **Балицкій;** Хаимъ Нах. **Слободыскій.** *Бѣлиловская*—Мѣщанскій староста Юсѣй Шаев. **Файнштейнъ.** *Бѣлопольская*—Мѣщанскій староста Волько Лейб. **Гринбергъ.** *Вахновская*—Предсѣдатель Фел. Як. **Писанскій;** члены управы: Гершъ Шах. **Морейнисъ;** Ив. Фран. **Медвецкій.** *Дзюньковская*—Предсѣдатель управы Авг. Як. **Вельченъ;** членъ управы Эль-Гершъ Ицк. **Рахмилисъ.** *Казатинская*—Предсѣдатель Стан. Людв. **Полетылло.** *Махновская*—И. д. предсѣдателя Стеф. Влас. **Ковальскій;** н. д. члена управы Берко Срул. **Ревичъ.** *Поло-Прилуцкая*—Предсѣдатель Лейб. Мун. **Ученъ;** члены управы. Морд. Юс. **Каць;** Мош. Авр. **Ниренбергъ.** *Поиребишская*—Предсѣдатель Ант. Каз. **Собашекъ;** члены управы: Сруль Нух. **Гинцбергъ;** Стеф. Ив. **Вишневскій.** *Самородокская*—Предсѣдатель Альб. Дюн. **Яцковскій.** *Спичинская*—Мѣщанскій староста Мордко Элевъ **Меламедъ.**

Бердичевскій сиротскій судъ. г. Бердичевъ. Предсѣдат. н. ч. Брон. Карл. **Розвадовскій.** Члены: н. ч.: Ос. Мих. **Балицкій;** Ал-ѣй Дм. **Любарскій;** Аваст. Ал-ндр. **Василевскій;** Петръ Игн. **Борецкій;** Ив. Ив. **Цибартъ;** дѣлопроизводит. н. ч. Ип. Гавр. **Липницкій,** веѣ въ г. Бердичевѣ.

Почтово-Телеграфныя и почтовыя учрежденія, г. Бердичевъ,—п.-т. к-ра Начальн. к. с. Ал-ндръ Θεод. **Каздобинъ.** Помощ. его к. а. Вл-миръ Ив. **Поповъ;** почт.-тел. чиновники: 1-го раз. тт. с. Ник. Вл-мир. **Колашевичъ;** 2-го разр.: н. с. Юл. Лавр. **Кандиловскій;** н. с. Мел. Петр. **Казачукъ;** к. а. Ник. Григ. **Забавскій;** 3-го разр.: к. а.: Евст. Сил. **Кучинскій;** Пол. Лавр. **Офяровскій;** Дм. Ив. **Маларовъ;** г. с. Мих. Ив. **Осовскій;** г. с. Вл-миръ Ил. **Янковскій;** 4-го разр. к. а. Ив. Львов. **Несетій;** г. с. Ив. Ильичъ **Овсяницкій;** к. а. Вл-миръ Ип. **Данилевичъ;** г. с. Нрк. Степ. **Θеодоровъ,** к. р. Ал-ндръ Кир. **Козаневичъ;** н. ч.: Юл. Карл. **Розенбергъ;** Сим. Пант. **Чекавскій;** Спир. Павл. **Артмемайчукъ;** Евг. Як. **Нелиповичъ;** Над. Ив. **Янковская.** *Босмй-Бродъ* почт.-тел. конт. Начальн. конт. н. с. Дм. Мих. **Жуковскій.** Надемотр. Андр. Елеазар. **Пустовойтъ;** п.-т. ч-никъ Θεод. Мат. **Левченко.** *Бѣлиловка,* поч. отд. Начальн. отд. н. ч. Сем. Петр. **Кононенко.** *Вахновка,* —п.-т. отд. Начальн. отд. н. ч. Вл-миръ Гр. **Шелестъ;** п.-т. чин. Игн. Дан. **Присѣдна.** *Дзюньковка,* —п.-т. отд. Начальн. Стеф. Стеф. **Костецкій;** п.-т. чин. Серг. Григ. **Генюкъ.** *Зарудини*—п.-т. отд. Начальн. отд. к. секр. Степ. Макс. **Зѣнченко;** н. д. надемотр. н. ч. Никиф. Никит. **Зануда.** *Казатинъ*—п.-т. конт. Начальн. кон. н. с. Конст. Пав. **Дрилинскій;** пом. его н. с. Ив. Артем. **Мурашко;** п.-т. чиновн. 4-го разр. Мар. Ив. **Дрилинская;** г. с. Матв. Ал-ндр. **Тукалевскій;** 5-го разр. н. ч. Ив. Ал-ндр. **Тукалевскій.** *ст. Казатинъ*—п. отд. Начальн. отд. к. с. Гр. Зах. **Высоцкій,** развѣздн. ч-ки: 1-го разр. г. секр. Вас. Тим. **Гончаровъ;** г. сек. Андр. Карл. **Мыслинскій;** н. ч. Пав. Андр. **Копоплевъ;** 2-го разр. н. ч. Пав. Ив. **Плотниковъ;** н. ч. Ал-ндръ Мих. **Григорьевъ;** помощ. Георг. Харит. **Побережный.** *м. Махновка,* —п.-т. отдѣл. исполняющ. должн. Начальн. отд. н. ч. Пав. Аким. **Баришекъ;** п.-т. чин. н. ч. Пант. Ив. **Потепенко.** *м. Самородокъ,* —п.-т. отд. Начальн. отд. к. секр. Як. Ив. **Домасевичъ;** п.-т. чин. 6-го разр. н. ч. Ив. Кирил. **Бойченко** *м. Спичини,* —п.-т. отд. Начальн. отд. г. секр. Гул. Юс. **Квятковскій;** п.-т. чин. 6-го разр. н. ч. Никиф. Мих. **Гантухъ.** *Турбово*—п.-т. отд. Начальн. п.-т. отд. к. а. Илья Степ. **Смирягинъ;** п.-т. чин. н. ч. Пав. Серг. **Скойбеда.**

Бердичевская еврейская больница. г. Бердичевъ. Предсѣд. совѣта Ив. Вит. **Совицкій;** товар. предсѣд. к. с.: Вл-миръ Андр. **Гельбакъ;** почетн. попечит. Юлія Исаак. **Кудишъ;** попечители: Абр. Мойс. **Гусъ,** Исаакъ Ошер. **Ниренбергъ,** Шмуль Мих. **Айзенштейнъ;** Рахм. Юс. **Червоеникисъ;** главный врачъ с. с. Озіасъ Гр. **Шперлингъ;** ординаторъ н. с. Мих. Бор. **Юкельсонъ;** Консультанты: Сем. Солом. **Цемехманъ;** к. а. Юліанъ Осип. **Аншелесъ,** Кіевъ. Пров. упр. ант. Маркъ Ал-ндр. **Фиговскій;** фельдшера: Ал-ндръ

Марк. Розинъ; Гр. Исаак. Самойловъ; акуш. Ел. Дав. Магазиникъ; смотр. Говшій Марк. Печеникъ; Письмовод. Дав. Гр. Хинчинъ.

Общественный еврейскій сиротскій домъ. Предсѣд. попечительн. совѣта Солом. Осип. Лихтенштадтъ; попечители: Эля Мошк. Акеманъ; Соломонъ Дав. Розенфельдъ; надзир. Сенд. Мойше-Нусимовъ Зингеръ; счетовод. и дѣлопроиз. Мошка Мордк. Гохштанъ.

Общество пособія бѣднымъ евреямъ. г. Бердичевъ. Предсѣдатель врачъ Меял. Рахм. Червоненкосъ; Тов. предсѣд. Гершъ Абр. Равкинъ; Казначей Дув. Абрамовъ; Секретарь Як. Меер. Любовь; Члены правленія: Менах. Брандъ; Сруль Берк. Гальперинъ; врачъ Ник. Самойл. Горенштейнъ; Мееръ Эліев. Елннеръ; Нухимъ Берк. Магазиникъ; Хаскель Абр. Манзонъ; Менд. Ицк. Хосинъ; Лейви Шліом. Штейнбергъ.

Попечительство о погребеніи умершихъ евреевъ. г. Бердичевъ Попечители: Абр. Моис. Гуссъ; Нахм. Юс. Гробникеръ; Абр. Дав. Манзонъ; Непремѣнный членъ Мееръ Юс. Либерберъ.

Уѣздный Комитетъ Попечительства о народной трезвости. г. Берди- Предсѣдатель Комитета—Уѣзд. Предв. Дворянства. Замѣститель Предсѣдателя к. с. Ал-ѣй Фед. Рогоза, оба г. Бердичевъ. Члены: Уѣздный Воинскій Начальникъ, Мировые судьи 1, 2, 3, 4, 5 и 6 уч., Почетный Мировой Судья н. с. Вл-міръ Никит. Бубновъ, г. Кіевъ; Пом. Надз. 4 окр. Кіев. акц. упр. к. а. Ник. Бернгад. Кестель, г. Бердичевъ; Депутатъ отъ Духовнаго вѣдмства протоіер. Ник. Туганскій, г. Бердичевъ; Инспекторъ народныхъ училищъ Кіев. г. с. с. Ник. Дм. Кармазинъ, м. Бѣлаи-Церковъ; Непремѣнный Членъ Бердичевской землеустроительной комиссіи; Предсѣдатель педагогическихъ совѣтовъ 2 хъ женскихъ гимназій; Бердичевскій городской голова, Бердичевскій полиціймейстеръ, Бердичевскій Уѣзд. Испраникъ, Податной инспекторъ г. Бердичева и Бердичевского у., Мировые Посредники 1 и 2 уч., Смотритель Бердичевского городского 2 кл. училища. Участковые попечители: протоіер. Лаврен. Бутовскій, м. Спичинцы; свящ. Март. Славачевскій, с. Бѣлички; Іеронимъ Ясинскій, м. Самгородокъ; о. Михаилъ Цикановскій, с. Погребнице; гр. Ром. Иларіон. Бинискій, м. Спичинцы; Леонардъ Ив. Таблицкій, ст. Казатинъ; Леонтій Вл-мір. Рогозинскій, ст. Турбовъ; к. с. Ал-ндръ Ник. Васнецовъ, г. Бердичевъ; Ив. Львов. Зміевскій, г. Бердичевъ; Ал-ѣй Ал-ндр. Любимовъ, ст. Чернорудка; свящ. Іоанъ Чулаевскій, с. Журбинцы; свящ. Дм. Дробницкій, ст. Казатинъ; Герм. Ив. Желобецкій, с. Чернорудка; Члены соревнователи: Настоятель Бердичевского Успенскаго собора, свящ. о. Савватій Головинскій, свящ. о. Ал-ндръ Кудрицкій, в. с. Петръ Ник. Марковскій, к. с. Ал-ѣй Ив. Матѣевъ, к. секр. Бор. Ив. Новосадскій, всѣ г. Бердичевъ.

Уѣздное Казначейство, г. Бердичевъ. Казначей с. с. Аркад. Ал-ндр. Дмитріевъ, ст. бухгалт. к. с. Ив. Евген. Радзиковскій; ст. кассиръ н. с. Ив. Вас. Андріевскій; кассиры I разр.: н. с. Іоак. Косъм. Гришко, к. секр. Ив. Аван. Некрасовъ; бухгалтеры I разр.: тт. с. Петръ Ник. Власовъ, к. с. Дм. Ив. Зайно; кассиры II разр.: к. а. Гавр. Фед. Шевченко, к. р. Евф. Іоак. Гедзь; бухгалтеры II разр.: г. с. Ілья Гав. Денисовъ, г. секр. Фед. Афан. Боркунъ, н. ч. Ив. Як. Конончукъ; счетные чиновники г. секр. Дм. Ив. Подвысоцкій, к. р. Ив. Исид. Сорока, к. р. Сем. Ал-ндр. Тюла, г. с. Гр. Никиф. Таранда.

Податныя Инспектора. (см. стр. 22 адр. календ.).

Бердичевское Городское по кварт. кал. Присутствіе г. Бердичевъ. Предсѣдатель Присутствія—Податной Инспекторъ Члены: Казим. Мартын. Гломбоцкій, Эразмъ Іос. Далевскій, Осипъ Мих. Балицкій, Григ. Филип. Карбовскій, Солом. Осип. Лихтенштадтъ, Зельманъ Дав. Зельдовичъ.

Бердичевское Город. Расклад. по пром. кал. Пр-віе. г. Бердичевъ Пред. Присут.—Подат. Инсп.: Члены: Ал-ндръ Осип. Доманскій, Бронисл. Станисл. Дзиковичъ, Леопол. Станисл. Поржецкій, Ромуал. Войцѣх. Лѣсловскій, Мойше Фроим. Лилецъ, Израиль Ицк. Іолисъ.

Бердичевскій уѣздъ.

Пригородъ-Бердичевское по квартирному налогу Присутствіе. г. Бердичевъ. Предсѣдатель Податной Инспекторъ Бердичевского уѣзда.

Казатинское по квартирному налогу Присутствіе. г. Бердичевъ. Предсѣдатель—Податной Инспекторъ; Члены: А. И. Дунаевъ, А. А. Жигаловскій, О. Н. Фридвальдъ, А. Л. Садовскій, Ф. Ф. Рудковскій, И. Ш. Мѣстецкій, всѣ м. Казатинъ.

Бердичивское Уѣздное Раскладочное по промысловому налогу Присутствіе. г. Бердичевъ. Предсѣдатель—Податной Инспекторъ; Члены: Изотуль Фазулин, **Максутовъ**, м. Казатинъ; Овсей Нухим **Фридвальдъ**, м. Казатинъ; Карлъ Вильг. **Тимъ**, м. Бѣлиловка; Пинхасъ Морд. **Зильберманъ**, м. Казатинъ; Вячесл. Ив. **Полякъ**, м. Казатинъ; Исаакъ Шулим. **Мѣстецкій**, м. Казатинъ.

4-й Округъ Кіевскаго Акцизнаго Управленія. г. Бердичевъ. Надзиратель к. с. Ал-ѣй Фед. **Рогоза**, г. Бердичевъ; старшіе помощ. назират.: н. с. Фед. Фед. **Баккалинскій**, г. Бердичевъ; н. с. Всесвоя. Ал-ѣев. **Карповъ**, м. Бѣлиловка, с. Немиринцы; к. а. Ник. Беригард, **Кестель**, г. Бердичевъ; н. с. Георг. Вас. **Абрамовичъ**, г. Липовець; к. а. Исид. Дезидер. **Медушевскій**, г. Липовець; младш. помощ. назират.: к. а. Леон. Ал-ѣев. **Мордвиновъ**, г. Липовець; к. а. Ник. Тимон. **Вирндарскій**, г. Бердичевъ; дѣлопроизвод. н. ч. Ник. Григ. **Богословскій**, г. Бердичевъ; старшіе штатн. контролеры: к. секр. Вл-миръ Мих. **Павловичъ**, м. Самгородокъ, с. Овечаче; к. секр. Мих. Ник. **Дахновичъ**, г. Липовець; младшіе штатные контролеры: г. секр. Пав. Никиф. **Мистрюковъ**, г. Липовець, с. Зозовка; к. секр. Ал-андр. Евг. **Андреевскій**, г. Бердичевъ; к. секр. Петръ Вас. **Лисовенко**, г. Бердичевъ; к. секр. Вл-миръ Андр. **Григоровичъ**, м. Бѣлиловка, с. Немиринцы; к. р. Ив. Евфим. **Ляшковскій**, ст. Босый-Бродъ Ю.-З. ж. д., село Павловка, к. секр. Ал-андръ Ив. **Савицкій**, г. Бердичевъ.

Бердичевскій № 10 казенный винный складъ. г. Бердичевъ. Завѣдующій складомъ Ив. Θεодос. **Буржинскій**, помощникъ его Серг. Ал-андр. **Горбачевъ**, конторщикъ Марія Петр. **Морозовская**.

Немиринецкій № 11 казенный винный складъ. с. Немиринцы. Завѣдующій складомъ н. ч. Евф. Лукьян. **Мазуръ**, помощникъ его н. ч. Сем. Корн. **Оканенко**, конторщикъ н. ч. Юс. Анд. **Порковскій**.

Сахарные заводы: *Бродецкій*, при с. Бродецкомъ Директ. Ив. Леопольд. **Моташевскій**; *Дзюньковскій*, при м. Дзюньковѣ Дир. Каа. Юс. **Витковскій**; *Мехеринецкій*, при с. Волоескіе Мехеринцы Дир. Ал-андр. Адольф. **Горовицъ**; *Ново-Гребельскій*, при с. Новая-Гребля Дир. Карлъ Ив. **Куржевскій**; *Погребинецкій*, при м. Погребинцѣ Дир. Маврик. Павл. **Шмидтъ**; *Спичинецкій*, при м. Спичинцахъ Дир. Леонъ Антон. **Рогальскій**; *Турбовскій*, при с. Турбовѣ Дир. Брон. Ант. **Завадскій**; *Федоровскій*, при г. Бердичевѣ Дир. Конст. Конст. **Банковскій**; *Федоровскій*, (раф.) при г. Бердичевѣ Дир. Исаакъ Осип. **Сильманъ**; *Юзефово-Николаевскій*, при с. Юзефовкѣ Директ. Феляксъ Конст. **Богатно**.

Пробирное Установленіе. г. Бердичевъ Губернскій Пробиреръ н. с. Петръ Фед. **Тихоновъ**, помощникъ его Леон. Исид. **Цобаръ-Вырву**.

Русскій Торгово-Промышленный Банкъ. г. Бердичевъ. Управляющій Исид. Степ. **Цѣцѣрскій**, н. д. бухгалтера Исаакъ Григ. **Рубинштейнъ**, пом. бухгалтера Юс. Исаак. **Правникъ**, довѣренныя: Целестинъ Ксавер. **Орловскій**, Эдуардъ Карл. **Партумъ**, Исаакъ Израил. **Бронфманъ**, Моис. Львов. **Виденскій**, Арк. Як. **Петровъ**.

Уѣздная Землеустроительная Коммиссія. г. Бердичевъ. Предсѣдатель, Уѣздный Предводитель Дворянства. Непремѣнный членъ с. с. Дан. Матв. **Лѣниевичъ**, г. Бердичевъ; *Члены по должности:* Мировые Посредники 1 и 2 участковъ, Предсѣдатель Съѣзда Мировыхъ Судей, Податной Инспекторъ Бердичевского уѣзда и Лѣсничій Бердичевского Лѣсничества. *Члены по избранію Земскаго Комитета:* дворяне: Леонт. Вл-мир. **Регозинскій**, м. Вахновка; Леонардъ Ив. **Табенцкій**, м. Казатинъ; священ. Лавр. Ал-андр. **Бутовскій**, м. Спичинцы; *Члены отъ крестьянъ* Евстаф. Тимоф. **Панасюкъ**,

г. Бердичевъ; Фавствъ Фом. Чубенко, Зарудинцы; Ефр. Макар. Капотунъ, м. Дзюньковъ.

Лѣсничество. Лѣсн. Ник. Петр. Масленниковъ, ст. Растовица. Ю.-З. ж. д.
Съѣздъ Мировыхъ Судей. Предсѣдатель съѣзда к. а. Ал-ѣй Ив. Барабашъ, секретарь к. р. Ив. Вас. Галицій, его пом. г. с. Кирил. Михеев. Карбовскій, всѣ въ г. Бердичевъ.

Почетные Мировые Судьи: д. с. с. кн. Петръ Ив. Ратіевъ, г. Винница; Серг. Фед. Мерингъ, м. Новая-Прилука; н. с. Серг. Никиф. Щеголевъ, к. а. Вас. Никиф. Гавриловъ, оба въ г. Кіевѣ; к. с. Ник. Онисим. Ботвиновскій, г. Бердичевъ; н. с. Вл-миръ Никит. Бубновъ, с. Огіевка, Бердич. у.; полк. въ отст. въ зван. камергера Высочайшаго Двора Фед. Ник. Безанъ, с. Юзефовка, Бердич. у.

Мировые Судьи: 1-го уч. к. з. Ник. Андр. Александровъ, 2-го уч. н. с. Ник. Порфир. Янковскій, 3-го уч. к. с. Ал-ѣй Ив. Барабашъ, 4-го уч. н. с. Θεодос. Θεодосьев. Брояковскій, всѣ въ г. Бердичевъ; 5-го уч. с. с. Ал-ѣй Пет. Барановскій, м. Погребище, Бердич. у.; 6-го уч. н. с. Петръ Вас. Галицій, м. Казатинъ.

Судебные пристава: по 1 и 2 уч. н. ч. Пет. Григ. Савіовскій, по 3 и 4 уч. н. ч. Осип. Леонт. Шиманскій, оба въ г. Бердичевъ; по 5 и 6 уч. г. с. Вас. Андр. Лошаковъ, м. Казатинъ.

Судебные слѣдователи: 1 уч. тт. с. Ив. Андр. Слинко, 2 уч. с. с. Ник. Онис. Ботвиновскій, 3 уч. к. с. Леон. Ал-ѣев. Козловскій, 4 уч. к. а. Ал-ѣй Вас. Кузьмиченко, всѣ въ г. Бердичевъ; 5 уч. тт. с. Мих. Ив. Маисимовичъ, м. Погребище.

Уѣздное тюремное отдѣленіе. г. Бердичевъ. Старшій директоръ Предводитель Дворянства. Директора: Настоятель Бердичевского Успенскаго Собора; Камергеръ д. с. с. Аркад. Петр. Корниловъ; отставн. г.-м. Ал-андръ Богумилов. Баумгартенъ, Полиціймейстеръ, Городской Голова, Бердичевскій уѣздн. врачъ к. с. Петръ Ник. Николаевъ; Засѣдатель Дворянской Опекн к. а. Дав. Матв. Топольскій, куп. Дав. Моис. Магазанинъ.

Бердичевская тюрьма. г. Бердичевъ. Начальн. тюрьмы г. с. Ник. Мих. Черкасовъ, помощники: н. ч. Ал-андръ Іуст. Рудъ, н. ч. Сулима, к. р. Вас. Вас. Хижняковъ, врачъ Моис. Григ. Полякъ, всѣ въ г. Бердичевъ.

Земскій арестный домъ. г. Бердичевъ. Смотритель арестнаго дома Акимъ Поликарп. Письменовъ, г. Бердичевъ.

Управленіе Уѣзднаго Военскаго Начальника. г. Бердичевъ. Военскій начальникъ полк. Конст. Ив. Дашкевичъ, дѣлопроизводитель н. с. Ив. Ив. Ивановъ, оба въ г. Бердичевъ.

Управленіе Коменданта ст. Казатинъ. Коменд. капит. Ал-ѣй Мих. Молчановъ, ст. „Казатинъ“.

4-й Кадровый обозный батальонъ. г. Бердичевъ. Ком. батальона полк. Ив. Абр. Шегидевичъ. Зав. хозяйствомъ кап.: Ал-андръ Дм. Пещанскій. Ком. 13 роты Ник. Мих. Емеліановъ. Ком. 16 роты Евг. Ант. Семковскій. Ком. 15 роты Вал. Вас. Кириловъ. Ком. 14 роты шт.-кап. Вас. Ник. Левченко. Адъют. и начальн. учебн. команды пор. Вас. Сем. Поповъ. Казначей и квартирмистръ пор. Серг. Конст. Самборскій. Младшіе офицеры: шт.-кап. Ив. Феоф. Вербицій. Пор.: Як. Ал-андр. Тюпа, Меч. Станисл. Гановскій. Викт. Вас. Гришковъ. Викт. Як. Блохинъ. Мих. Андр. Натаровъ. Ал-андръ Гавр. Шевченко. Подпор.: Фед. Ив. Аксеновъ. Петръ Гавр. Астевъ. Ив. Ефим. Вороновъ. Сигизм. Марк. Богущъ. Дм. Милент. Дубицій. Ник. Плат. Гулидовъ. Медицинск. врачъ Ал-андръ Бор. Цацинъ. Ветерин. врачъ Адамъ Іос. Драгошевскій. Дѣлопроизводитель Степ. Ив. Богатько.

Военная мукомольня и продов. магазинъ. г. Бердичевъ. Завѣдывающій ротм. Ив. Петр. Быковъ. Смотритель к. с. Ник. Иппол. Калишевскій. Машинистъ Конст. Пет. Пархицій. Мельникъ Вас. Ник. Теляшевъ.

Кіевская заводская конюшня. с. Волоскія-Мехерицы, Бердичевскаго у. Управляющій подполк. Петръ Людв. Петельницъ. Старшій ветеринаръ к. с. Левъ Дав. Баллъ. Письмоводитель тт. с. Ник. Троф. Тимофеевъ.

Бердичевскій уѣздъ.

Уѣздное Попечительство дѣтскихъ пріютовъ. г. Бердичевъ. Предсѣдатель Попечительства уѣздный Предводитель Дворянства Павелъ Эмильевичъ **Брунстъ**. Члены Попечительства: Предсѣдатель Бердичевско-Липовецкаго Сѣзда Мирowychъ Посредниковъ, Мировые Посредники 1 и 2 участковъ, Инспекторъ народныхъ училищъ 2-го района Кіевской губ., Настоятель Бердичевского Свято-Успенскаго собора свящ. Вяч. Ал-ѣевъ **Бычковскій**. Уѣздный врачъ, городской Голова, уѣздный Исправникъ и Директоръ Бердичевского дѣтскаго пріюта, 1-й городской врачъ к. с. Вл-миръ Андр. **Гельбакъ**. Дѣлопроизводитель Попечительства к. р. Мих. Клавд. **Голикъ**, всѣ въ г. Бердичевѣ.

Мѣстный Комитетъ Краснаго Креста. Предсѣдатель Комитета, г.-м. Ант. Ник. **Швиндтъ**. Товарищъ Предсѣдатель врачъ Станисл. Ив. **Пешинскій**. Казначей н. ч. Мойс. Ильичъ **Гальперинъ**. Дѣлопроизводитель н. ч. Стеф. Ив. **Мельниковъ**, всѣ въ г. Бердичевѣ.

Бердичевскій дѣтскій пріютъ. г. Бердичевъ. Попечительница (вакансія). Помощница Попечительницы (вакансія). Директоръ дѣтскаго пріюта к. с. Вл-миръ Андр. **Гельбакъ**. Сотрудникъ Директора дѣтскаго пріюта (вакансія), всѣ въ г. Бердичевѣ.

Бердичевское Уѣздное Отдѣленіе Кіевского Епархіальн. Училищ. Совѣта. И. об. Предсѣдателя протоіер. Ник. Ант. **Тучалскій**, г. Бердичевъ. Уѣздный Наблюдатель церков. школъ свящ. Евг. Сим. **Лебедевъ**, с. Хажинъ. Членъ-Дѣлопроизводитель Отд. свящ. Митроф. Гр. **Садовскій**, с. Гришковцы Постоянные Члены Отдѣленія: свящ. Мих. Мих. **Мотылевичъ**, г. Бердичевъ, с. Маркушинъ. Протоіер. Лавр. Ал-андр. **Бутовскій**, м. Спицины. Евстаф. Іоан. **Святенко**, м. Вахновка. Андр. Андр. **Мировичъ**, с. Чернорудка. Феод. Кирил. **Брояковскій**, м. Махновка с. Волочинецъ. Казнач. Отд. Ідіакъ Іоан. Львов. **Карпскій**, г. Бердичевъ. Іоан. Як. **Коломацнй**, г. Бердичевъ.

Настоятели церквей: 1-й *Благочиннической округъ*. (церквей приходскихъ 10 и приписныхъ 5). Благочинный свящ. Вяч. Ал-ѣевъ **Бычковскій**, г. Бердичевъ. Священники: г. Бердичевъ, Успенск. Соб., Вяч. Ал-ѣевъ **Бычковскій**; Іоан. Льв. **Карпинскій**; Гр. Ив. **Левитскій**; Троицк. ц., (протоіерей) Ник. Ант. **Тучалскій**; с. Быстрика, Савватій Іос. **Головинскій**; с. Гришковецъ, Митроф. Гр. **Садовскій**; с. Маркушъ, Мих. Мих. **Мотылевичъ**; с. Великіе Низгурцы, Никаноръ Георг. **Коханскій**; с. Большая Пятигорка, Пав. Феод. **Крыжановскій**; с. Семеновка, Гр. Андр. **Бутовскій**; с. Скраглевка, Іос. Степ. **Рубановичъ**.

2-й *Благочиннической округъ*. (22 церк.). Благочинный свящ. Вас. Мих. **Левитскій**, с. Красовка. ст. Червоное Вол. г. Свящ.: м. Бѣлополье, Іоан. Стеф. **Ящуржинскій**; с. Вернигородокъ, Кон. Ник. **Цикаловскій**; с. Великіе-Гадомцы, Ник. Адам. **Нуратовскій**; с. Глуховцы, Ник. Макс. **Робановскій**; с. Гуровцы, Мих. Макс. **Шмигельскій**; с. Жежелевъ, Ник. Іоан. **Соколовскій**; с. Закутинцы, Кирил. Ник. **Холодковичъ**; с. Иванковцы, Іос. Гр. **Базилевичъ**; с. Камени, (протоіер.) Макс. Вас. **Робановскій**; с. Кашперовка, Ал-андръ Лавр. **Трегубовъ**; с. Красовка, Вас. Мих. **Левитскій**; с. Лебединцы, Полик. Петр. **Сташевскій**; с. Непеловка, Павелъ Іоан. **Оппоковъ**; с. Пузырки, Вит. Сем. **Левитскій**; с. Сигнаевка, Ал-андръ Мих. **Нудрицкій**; с. Терехова, Ник. Петр. **Гдѣшинскій**; с. Хажинъ, Евг. Сим. **Лебедевъ**; с. Халаимгородокъ, Андр. Андр. **Мировичъ**; с. Чернорудка, Ал-андръ Іоан. **Зубачевскій**.

3-й *Благочиннической округъ*. (церквей 18 приходскихъ и приписныхъ 2). Благочинный протоіер. Павелъ Евграф. **Циприановичъ**, с. Казатинъ, Ю.-З. ж. д. Священники: с. Безыменное, Андр. Стеф. **Лужинскій**; с. Бродецкое, Флоръ Іос. **Антиповичъ**; с. Волчинецъ, Феод. Кирил. **Брояковскій**; с. Вуйна, Август. Ник. **Романовичъ**; ст. Казатинъ, Ю.-З. ж. д. (протоіер.) Павелъ Евграф. **Циприановичъ**; м. Казатинъ, Косма Вас. **Червинскій**; с. Книшовка, Евг. Мих. **Панасѣвичъ**; с. Клитенка, Гавр. Вас. **Руткевичъ**, с. Кумановка, Гервасій Серг. **Снячевскій**; с. Марковцы, Вл-миръ Конст. **Ильшевичъ**; м. Махновка, Вас. Пав. **Ганицкій**; с. Молотковцы, Ник. Пав. **Бернацкій**; с. Пиковецъ, Никодимъ Каллистр. **Радашевичъ**; с. Пляховая Іоан.

Іоан. **Бинецкій**; с. Поличинцы, Глѣбъ Іероф. **Линчевскій**; с. Фридровъ, Петръ Іак. **Таубертъ**; с. Чернички, Евф. Петр. **Новицкій**; с. Юровка, Ал-ѣй Елис. **Сливачевскій**.

4-й Благочиннической округъ, (церквей 18 приходскихъ и 4 въ приселкахъ). Благочинный свящ. Ал-ндръ Кирил. **Холодкевичъ**, с. Огіевка, ст. Зарудинцы. Священники: Блажіевка, Дим. Авкс. **Дробницкій**; Бѣлиловка, Ник. Андр. **Мировичъ**; Бѣлиловка, Ник. Ник. **Радзѣвскій**; Войховцы, Гр. Макар. **Левитскій**; Вел.-Чернявка, Θεод. Ів. **Синельниковъ**; Волош.-Мехеринцы, Парф. Як. **Коломацій**; Голубовка, Евфим. Кар. **Крыжановскій**; Дергановка, Ник. Антон. **Чернякъ**; Дуб-Мехеринцы, Ник. Петр. **Архиповичъ**; Журбинцы, Ів. Степ. **Чулаевскій**; Кордышевка; (протоіер.) Аван. Ник. **Недѣльскій**; Мал.-Чернявки, Ал-ѣй Георг. **Радкевичъ**; Мал.-Низгурцы, Петръ Петр. **Яроцкій**; с. Огіевка, Ал-ндръ Кирил. **Холодкевичъ**; с. Сестреновка, Павелъ Лук. **Кислевичъ**; с. Соколецъ, Гр. Осип. **Надольскій**; с. Юзефовка, Леонидъ Ал-ѣев. **Барановъ**; с. Ярославка, Ник. Полик. **Сташевскій**.

5-й Благочиннической округъ (церквей 20) Благочинный свящ. Мих. Іоаким. **Колтоновскій**; с. Збаражъ, м. Самгородокъ. Священники: с. Бѣлая, Ник. Мартин. **Словачевскій**; с. Брицков, Петръ Θεод. **Менчиць**; с. Варшица, Стеф. Сем. **Шереметинскій**; м. Вахновка, Евстаф. Ів. **Святенко**; с. Великій-Чернятинъ Меѳ. Як. **Кочубинскій**; с. Збаражъ, Мих. Іоаким. **Колтоновскій**; с. Константиновка, Іос. Вас. **Данилевскій**; с. Котютинцы, Логгинъ Іерем. **Цицоловскій**; с. Курова, Гр. Ів. **Левитскій**; с. Лосіевка, Вит. Ант. **Менчиць**; Малый-Чернятинъ, Іоан. Петръ **Менчиць**; с. Новая-Гребля, Евг. Григ. **Шиманскій**; м. Новая-Прилука, Вит. Ів. **Богданъ**; с. Овечаче, Ник. Вас. **Кудрицкій**; с. Пейровка, Вас. Аван. **Яновскій**; м. Самгородокъ, Іерон. Андр. **Ясинскій**; с. Старая-Прилука, Іос. Игн. **Крыжановскій**; с. Турбовъ, Маркъ Марк. **Шпатаковскій**; с. Холявинцы, Ник. Наркис. **Олтаржевскій**; с. Шендеровка, Ник. Евг. **Крыжановскій**.

6-й Благочиннической округъ (церквей приходскихъ 18, въ приселкахъ 5). Благочин. протоіер. Ал-ѣй Льв. **Гродзинскій**, м. Погребнице, Священники: с. Васильковцы, Ник. Ник. **Буйницкій**; с. Гопчица, Вас. Дан. **Будкевичъ**; с. Городокъ, Анд. Лук. **Мизоцкій**; м. Джуцьковъ, Михайловск. ц. Іоан. Кирил. **Брояковскій**; м. Джуцьковъ, Покровская ц. Викт. Іоан. **Оппокъ**; Долотецкое, Ал-ѣй Гр. **Молчановскій**; с. Круподеринцы, Павелъ Мих. **Васильевскій**; с. Лѣщинцы, Павелъ Мих. **Словачевскій**; с. Малинки, Θεод. Ник. **Подвысоцкій**; с. Наказное, Іоан. Іоан. **Славинскій**; с. Павловка, Пав. Тим. **Руткевичъ**; с. Педосы, Ник. Сем. **Соколовскій**; м. Погребнице, Михайловск. ц. Мих. Ник. **Цикаловскій**; м. Погребнице, Успен. ц. протоіер. Ал-ѣй Льв. **Гродзинскій**; с. Поповцы, Ілія Кирил. **Брояковскій**; с. Роскована, Стеф. Гавр. **Олтаржевскій**; с. Саражинцы, Конст. Георг. **Павловичъ**; м. Сичинцы, протоіер. Лавр. Ал-ндр. **Бутовскій**.

7-й Благочиннической округъ (церквей 20 штатныхъ и 2 приписныхъ). Благочинный протоіер. Ал-ндр. Гавр. **Палчевскій**, с. Степанки ст. Свичинцы. Священники: с. Буланы, Георг. Ант. **Чернякъ**; с. Бѣлашки, Март. Як. **Словачевскій**; с. Воскодавинцы, Макар. Петр. **Сисѣцкій**; с. Жидовцы, Кор. Аван. **Недѣлевскій**; с. Зозулинцы, Ал-ндр. Стеф. **Левандовскій**; с. Кулешовъ, Петръ Іовл. **Шидловскій**; с. Левковка, Θεод. Мих. **Баккалинскій**; с. Люлинцы, Ал-ѣй Ів. **Сисѣцкій**; с. Мончинъ, Дим. Прок. **Сливицкій**; с. Немиринцы, Вл-міръ Ник. **Топачевскій**; с. Овсяники, Стеф. Мевод. **Кочубинскій**; с. Ординцы, Ант. Як. **Топачевскій**; с. Свѣтинцы, Георг. Марк. **Шлотаковскій**; с. Сошинъ, протоіер. Іос. Тим. **Грицинскій**; с. Сошанскъ, Сим. Як. **Олтаржевскій**; с. Станіловка, Аван. Никиф. **Боряковскій**; с. Степашки, протоіер. Ал-ндр. Гавр. **Палчевскій**; с. Тазалай Вас. Стеф. **Чекавскій**; с. Черемошное, Евг. Ал-ндр. **Палчевскій**; с. Ширмовка, Серап. Ник. **Соколовскій**.

Женская гимназія В. А. Усаневичъ, г. Бердичевъ. Предѣдатель педагогическаго совѣта Мих. Вл-мір. **Плескій**. Начальница Викт. Ант. **Усаневичъ**. Законоучители: протоіер. Ник. **Тучапскій**, ксендзъ Адальбертъ **Кобець**. Преподаватели: Евг. Ал-ндр. **Февралевъ**, Елис. Вл-мір. **Конолинцъ**.

Бердичевскій уѣздъ.

ная, Ольга Мих. **Фирсова**, Ксенія Ал-ндр. **Пелюль**, Ольга Ник. **Теляковская**, Вл-миръ Алндр. **Соханевичъ**, Карлъ Юрьев. **Тоффъ**, Клавд. Карл. **Шевченко**, Ольга Пав. **Исаева**, Над. Леон. **Кушаневичъ**, Зинов. Лавр. **Федорова**. Училищн. врачъ Дав. Мих. **Шеренцисъ**. Классныя надзирательницы: Елис. Як. **Дехтарева**, Вѣра Аркад. **Побуковская**.

Частная женская гимназія О. Н. Копроновичъ, г. Бердичевъ. Предѣдатель педагог. совѣта Мих. Вл-мир. **Плескій**. Начальница гимназіи Ольга Калистр **Копроновичъ**. Законоучители: свящ. Іоан. Льв. **Карпинскій**, ксендзъ Адальбертъ **Кобець**. Преподаватели: Вл-миръ Ал-ндр. **Соханевичъ**, Евг. Ал-фев. **Февралевъ**, Евг. Ефрем. **Иваненко**, Ал-ндръ Ал-ндр. **Пастѣчникъ**, Карлъ Юрьевичъ **Тоффъ**, Карол. Вл-мир. **Гюнтеръ**, Лар. Серг. **Хоринская**, Ольга Юл. **Астева**. Апполин. Калистр. **Копроновичъ**. Классныя надзирательн.: Н. А. **Яневичъ**, Маріна Ив. **Вильчинская**, Г. К. **Дашкевичъ**.

Бердичевское мужское коммерческое училище. Директоръ с. с. Евг. Іос. **Ольшевскій**; законоучители: свящ. Вячесл. Ал-фев. **Бычковскій**, ксендзъ Адальбертъ Игн. **Кобець**; Маркъ Лазар. **Гейманъ**; преподаватели: н. с. Ник. Андр. **Александровъ**; пор. Петръ Гавр. **Астева**, Ал-ндра Ив. **Бобылева**; Бор. Іос. **Бенъяминовъ**, с. с. Ник. Онисим. **Ботвинновскій**, Изабелла Генрих. **Высокинская**; н. ч. Ник. Эрнест. **Гайлитъ**; с. с. Валеріанъ Ив. **Дашкевичъ**; н. ч. Евг. Як. **Клуге**; н. ч. Серг. Саввичъ **Кривцовъ**; к. с. Андр. Андр. **Левченко**; н. ч. Модестъ Ник. **Лепешинскій**; к. с. Ал-ѣй Ив. **Матеѣвъ**; н. с. Бор. Ив. **Новосадскій**; Марія Авкс. **Павленко**; Вильгельм. Карл. **Рунге**; Валерія Эдмунд. **Скорына**; н. ч. Сигизм. Степ. **Сумишевскій**; н. ч. Серг. Митроф. **Терравскій**; н. ч. Конст. Арк. **Томилинь**; к. с. Ник. Павл. **Феодоровичъ**; н. с. Вячесл. Ник. **Холосиденко**; Софія Ник. **Холосиденко**; н. с. Георг. Ив. **Чудаковъ**; Ванда Адольф. **Шеллеръ**; н. ч. Ник. Степ. **Шугаевскій**; врачъ к. а. Юлій Исаак. **Кудишъ**.

Бердичевское женское коммерческое училище, г. Бердичевъ, Директоръ с. с. Евг. Іос. **Ольшевскій**; законоучители: свящ. Вячесл. Ал-фев. **Бычковскій**; ксендзъ Адальбертъ Игн. **Кобець**; Маркъ Лазар. **Гейманъ**; Гиршъ Шаевичъ **Перлинь**; преподаватели: н. с. Ник. Андр. **Александровъ**; Ал-ндра Петр. **Авонская**; н. ч. Бор. Іос. **Бенъяминовъ**; с. с. Ник. Онис. **Ботвинновскій**; н. ч. Ник. Эрнест. **Гайлитъ**; Леон. Кирил. **Дашкевичъ**; с. с. Валер. Ив. **Дашкевичъ**; н. ч. Евг. Як. **Клуге**; н. ч. Серг. Сав. **Кривцовъ**; к. а. Юлій Исаак. **Кудишъ**; к. с. Андр. Андр. **Левченко**; к. с. Ал-ѣй Ив. **Матеѣвъ**; Ел. Евг. **Мышковская**; Валер. Эдм. **Скорына**; н. ч. Сигизм. Степ. **Сумишевскій**; н. ч. Серг. Митр. **Терравскій**; н. ч. Конст. Арк. **Томилинь**; н. с. Вяч. Ник. **Холостенко**; н. с. Георг. Ив. **Чудаковъ**; Ел. Ив. **Чудакова**; Ванда Адольф. **Шеллеръ**.

Женская прантическая школа сельскаго хозяйства и домоводства М. Н. Маріуца-Гриневой, м. Самгородекъ, ж. д. ст. Казатинъ. Учредительн. Ан. Ив. **Червоная**; попечит. и завѣдыв. Мар. Ник. **Маріуца-Гринева**; пом. завѣдыв. Вѣра Мих. **Криворучко**.

Бердичевское двухклассное городское училище. Штатный смотритель Ал-ндръ Ив. **Ревякинъ**; учителя: Пав. Ал-ндр. **Коробовъ**; Ив. Петр. **Пелеховъ**; Лавръ Іовлевичъ **Рубанъ**; Никита Прокоф. **Иванченко**; Ив. Авксент. **Хомчунъ**; Сем. Марк. **Костецкій**; Петръ Конст. **Шарко**; Аван. Игн. **Баранецкій**; Евг. Ипполит. **Янушевичъ**; Екат. Ив. **Слассная**; Феоф. Павл. **Авксентюнь**; врачъ Петръ Ник. **Николаевъ**; надзират. Марія Андр. **Пучкова**.

Бердичевское назенное Еврейск 2 кл. училище, въ г. Бердичевѣ. Почетн. блюстит. Маркъ Мойс. **Гальперинъ**, Кіевъ Александр., 19; завѣдыв. Як. Ром. **Корнблитъ**; преподават.: Шлема Лейб. **Мееровичъ**; Файвель-Гершъ Мих. **Каганъ**; Гершъ Шаев. **Перлинь**; Ов. Лейвик. **Оффенгенденъ**; Шлема Іос. **Ситняковскій**; Іос. Хаим. **Левинъ**; училищный врачъ Дав. Мих. **Шеренцисъ**.

Общественная Талмудъ-Тора, г. Бердичевъ. Завѣдывающій городской раввинъ Мееръ Іос. **Либербергъ**; учителя: Эля Гершк. **Литванъ**; Фроимъ Абр. **Финкельштейнъ**; Изр. Абр. **Іеселевичъ**; Беръ Мочик. **Гильгуръ**;

Мнх. Нах. **Винокуръ**; Шим. Шмул. **Гринбергъ**; Мнх. Як. **Гицынъ**: надзиратель Алтеръ **Лейбенштейнъ**; всѣ вѣд. Бердичевъ.

Двухклассныя училища. Приходск.: *Бѣлопольское*— завѣд. Ефр. Ал-ндр. **Григоровичъ**. *Ново-Гребельское*—зав. Серг. Мартин. **Самойловичъ**. *Ново-Прилуцкое*—зав. Никита Дем. **Божко**. *Юзефовско-Николаевское*—зав. Леон. Петр. **Бураковъ**. *Гуровецкое*—зав. Як. Тимоѳ. **Шевченко**. *Сонинское*—зав. Петръ Марк. **Бойко**. *Овсянникское*—зав. Зах. Сем. **Прокопъ**. сельск.: *Бѣлиловское*—зав. Тихонъ Вукол. **Крыжановскій**. *Волоско-Махаринское*—зав. Лавръ Макс. **Панасюкъ**. *Дзюньковское*—зав. Θεод. Мих. **Сѣрый**. *Журбинское*—зав. Осипъ Ник. **Замковъ**. *Зозулинское*—зав. Ник. Θεофил. **Захаріевичъ**. *Махновское*—зав. Вас. Ал-ев. **Пахаловичъ**. *Николаевское*—зав. Вл-миръ Иг. **Гринъ**. *Поурбисское*—зав. Ив. Степ. **Саничукъ**. *Самородское*—зав. Никиф. Вас. **Численко**. *Ширмовское*—зав. Як. Андр. **Волченко**. *Казатинское*—желѣзнодорожное зав. Ник. Ал-ев. **Хитъновъ**.

Вольнопрактикующіе врачи, в. *Бердичевъ*. Мойс. Дав. **Айзенбергъ**; Со-борная площ., Мойс. Викт. **Алмазъ**, Никольская, д. Шереншица; Як. Натанов. **Барабанъ**; Махновская, д. Неренберга; Лейба-Сруль Авриелевъ **Баумгольцъ**; Мостовая ул., с. д; Аронъ Самуил. **Бѣлый**; Махнов. ул., д. Розенблита; Нохъ Нафтул. **Горенштейнъ**; Поперечная ул. д. Циприса; Владисл. Викен. **Гражевичъ**; Бѣлопольская, д. Карской; Каз. Ал-ндр. **Добжанскій**; Земская больница; Лев. Мойс. **Костельманъ**; Житомирская, д. Чудновскаго; Юлій Исаак. **Кудишъ**; Училищная д. Стриковскаго; Рудольфъ Самойл. **Кушнеръ**; Махнов. д. Хейвица; Стан. Ив. **Пешинскій**, Бѣлопольская, с. д.; Як. Бор. **Райвичъ**, Бѣлопольская, д. Каць; Солом. Сем. **Цемаханъ**, Училищная, д. Стряковскаго; Дав. Мих. **Шеренцисъ**, Никольская, с. д.; Осіансъ Гр. **Шперлингъ**; Евройская больн.; Серг. Асинкритов. **Шмелевъ**, Лазаретъ обозн. бат.; Гр. Ефимъ **Эпштейнъ**, Соборная пл., д. Вайншенкера; Мих. Бор. **Юкельсонъ**, Бѣлопольская, ул., д. Савицкаго; м. *Вахновка*—Ив. Ив. **Щековскій**, м. *Самородокъ* Ром. Іос. **Порембскій**, м. *Казатинъ* Маркъ Иссаак. **Вейсбергъ**. Нафтула Шулдм. **Сыгалъ**; м. *Дзюньковъ* Стан. Іос. **Новицкій**, м. *Поурбисъ* Шлема Арон. **Марковичъ**. м. *Махновка* Феликесъ Владисл. **Вольскій**, м. *Бѣлиловка* н. с. Вл-миръ Андр. **Геппенеръ**, м. *Сичичинъ* Станисл. Іос. **Дулевичъ**.

Аптеки: (норм.) в. *Бердичевъ*, провиз. Ал-ндр. Осип. **Доманскій**, упр. онъ-же; провиз. Хаимъ Вера-Скобовича **Бараца**, управл. онъ-же. Бердичевской общест. еврейск. больн. аренд. пров. Морд. Хацк. **Фиговскій**, управл. пров. Лузер. Бейриш. **Горвицъ**, (гом.) провиз. Як. Бор. **Шипировичъ**, управл. онъ-же. м. *Поурбисъ*, наслѣдн. провиз. **Логвинскаго**, управл. пров. Вас. **Цеслинскій**. м. *Махновка*, жены провиз. Маріи **Барышевской**, управл. пров. Отоманъ Эдуар. **Барышевскій**. м. *Казатинъ*, провиз. Игн. Θεом. **Скребещій**, управл. онъ-же. м. *Вахновка*, провиз. Шлемы Фишел. **Померанца**, управл. онъ-же. Зубн. врач. Мордуха **Вейзбина**, управл. Мойсей Израил. **Циприсъ**. Дворянина Ал-ндра Карл. **Роцевскаго**, аренд. и управл. пров. Говшій Шліом. **Ревичъ**. Провиз. Вольфа-Абр. Берк. **Рубинштейна**, управл. онъ-же. Провиз. Абр.-Хаима Лейб. **Чудновскаго**, управл. онъ-же. Провиз. Григ. Солом. **Пекарскаго**, управл. онъ-же. Провиз. Шан Яхоров. **Фельдмана**, управл. онъ-же. Купчихи Рухли **Либовой**, и аптек. пом. Бенюмина Нухим. **Мафтера**, управл. провиз. Маркъ **Гольденбергъ**. м. *Самородокъ*, провиз. Кори, Мих. **Бильчинскаго**, управл. онъ-же. (сельск.); м. *Новые-Прилуки*, Дворянокъ: Адольф. Викент. **Зелинской**, и Климент. Феокт. **Радзівскаго**, управл. аптек. пом. Ал-ндръ Антон. **Баранцевичъ**. м. *Сичичинъ*, дворянина Викент. Конст. **Охмановича**, упр. провиз. Каз. Людм. **Тышецскій**, м. *Бѣлиловка*, провиз. Іос. Павл. **Тромбицкаго**, управл. онъ-же; м. *Дзюньковъ* аптек. пом. Шевеля **Альперовича**, управл. онъ-же.

Списокъ землевладѣльцевъ Бердичевскаго уѣзда, владѣющихъ поместьемъ, чѣмъ 1000 десятинъ земли. **Абрамовичъ**, Марг. Сигизмун. при с. Лецинцахъ—1404 д; **Абрамовичъ**, Леонъ Леон., двор., при с. Сахны—2111 дес.; **Безакъ**, Марія Ник., двор., при д. Сошанскѣ—1100 дес.; **Бе-**

Бердичевскій уѣздъ.

закъ, Фед. Ник., двор., при с. Юзефовкѣ, Флоріановкѣ, Кордышевкѣ и Михайлинѣ—3927 дес.; **Бондаржевскій**, Калистъ Стан., дворян., при с. Станиловкѣ—1200 дес.; **Бикисскій**, Гилярій, Ром., гр. при м. Спичинцахъ—2434 дес.; **Воцинина**, Ольга Іос., двор., при с. Гончицахъ—1323 дес.; **Гумницкая**, Оттолина Львовна, двор. при с. Глуховцахъ—1479 дес.; **Змигродскій**, Роуальдъ Фелиц., двор., при с. Чернорудкѣ, Кашпировкѣ, Холаимгородкѣ и Лебединцахъ—5262 дес.; **Змигродская**, Анна Яков. двор. при с. Чернорудкѣ и Лебединцахъ—3047 дес.; **Игнатьева**, Марья Ник., гр. при с. Круподервицахъ—1563 дес.; **Игнатьева**, Нат. Ник. гр., при с. Немеринцахъ—1667 дес.; **Игнатьева**, Екат. Леон. гр. при м. Дзюньковѣ, Княжыхахъ и Наказномъ—3947 дес.; **Любранецъ-Домбская**, Викт. Болесл., двор., при с. Большой Пятигоркѣ—1305 дес.; **Лявы**, Георг. и Ник. Як., мѣщан., при с. Юровкѣ—1081 дес.; **Мерингъ** Серг. Фед., дворян., при м. Старой-Прилуцкѣ и с.: Великомъ Чернятинѣ, Новой Греблѣ и Овечечье—4000 дес.; **Мазараки** Эдуардъ Вацл., двор., при с. Хажинѣ и Жежелѣвѣ—2203 дес.; **Подгорскій** Леонъ Игн., двор., при с. Бродецкомъ—1466 дес.; **Павленко-Богушевскій** Степ. Андр., двор., при с. Фридровѣ—1272 дес.; **Ржевускій** Леонъ Адам., гр. при м. Погребницахъ—1663 дес.; **Ратіевъ** Петръ Ив., кн. при с. Вровкахъ и д. Татарскомъ Селищѣ—1075 дес.; **Струкова** Екат. Ник., двор., при с. вел. Мехаринцахъ—1120 дес.; **Терещенко** Фед. Фед., двор., при с.: Красовкѣ, Закутинцахъ и Пузырькахъ—3946 дес.; **Терещенко** Над. Вл-мир., двор., при с. Волчинецѣ—1215 дес.; **Тышкевичъ** Іос. Генр., гр., при с. Спиченцахъ—2400 дес.; **Тлуховскій** Іос. Діонис., двор., при с. Павловкѣ—1160 дес.; фонъ-**Ребиндеръ** Леонт. Іосиф., двор., при м. Самгородкѣ—2000 дес.; **Хоецкій** Сигизм. Эварист., двор., при с. Поличинцахъ—1116 д.; **Чернасовъ** Святосл. Митр., двор., при с. Куравѣ—1165 дес.; **Червоная** Анна Ив., вдора г.-м., при с. Зозулинцахъ—1300 дес.; **Черновъ** Вас. Егор., двор., при с. Роскопанномъ—1300 дес.

Списокъ ярмарокъ и базаровъ въ Бердичевскомъ уѣздѣ: *м. Мажновка*—по вторникамъ черезъ каждыя двѣ недѣли. *м. Погребнице*—по вторникамъ черезъ каждыя двѣ недѣли. *м. Спичинцы*—по понедѣльникамъ черезъ каждыя двѣ недѣли. *м. Дзюньковъ*—по четвергамъ черезъ каждыя двѣ недѣли. *м. Самгородокъ*—по четвергамъ черезъ каждыя двѣ недѣли. *м. Важновка*—по вторникамъ черезъ каждыя двѣ недѣли. *м. Новая-Прилука*—по четвергамъ черезъ каждыя двѣ недѣли. *м. Бѣлополье*—по средамъ каждыя двѣ недѣли. *м. Казатинъ*—базары въ каждый четвергъ.

Васильковскій уѣздъ.

Уѣздный Предводитель Дворянства. Камеръ-Юнкеръ Двора Его Величества к. а. Вл-миръ Патрик. **Ильяшенко**. Письмоводитель (вакансія).

Дворянская Опек. Предсѣдатель—Уѣздный Предводитель Дворянства. Засѣдатели: к. а. Конст. Сав. **Литославскій**, тт. с. Дм. Ив. **Костюкевичъ**, письмоводит. к. секр. Елеаз. Вас. **Рудницкій**, всѣ въ г. Васильковѣ.

Васильковское Уѣздное по воинской повинности Присутствіе. г. Васильковъ. Предсѣдатель—Уѣздный Предводитель Дворянства. Члены: Уѣздный Исправникъ; Уѣздный Воинскій Начальникъ; Непремѣнный Членъ Уѣздной Управы; И. д. Дѣлопроизв. н. ч. Андр. Павл. **Ваврищукъ**, всѣ въ г. Васильковѣ.

Уѣздный Распорядительный Комитетъ. г. Васильковъ. Предсѣдатель Комитета к. с. Конст. Серг. **Щербачевъ**. Члены: Воинскій Начальникъ; Мировой Посредникъ 1-го участка; Податной Инспекторъ; Городской Голова; Непрем. членъ уѣздной Управы.

Васильковское Уѣздное Полицейское Управленіе. г. Васильковъ. Уѣздный Исправникъ к. с. Конст. Серг. **Щербачевъ**, помощ. его к. а. Григ. Мих.

Труновъ, секретарь к секр. Ал-ндръ Як. **Цецерскій**, столоначальники: 1-го стола к. р. Гер. Ник. **Омельченко**. 2-го стола н. ч. Кос. Евд. **Савенко**, регистраторъ н. ч. Вас. Серг. **Ковшеватскій**, все въ г. Васильковъ. Пристава: 1 ст. г. с. Ник. Феодос. **Лисной**, м. Бѣлая-Церковь; 2 ст. к. секр. Фил. Ив. **Малицій**, м. Фастовъ; 3 ст. н. с. Пав. Маркел. **Слодкевичъ**, м. Рокитно; 4 ст. к. а. Всев. Ив. **Душеньковичъ**, с. Гребенки: полицейскіе надзиратели: г. Василькова г. с. Прок. Зах. **Юрчукъ**, г. Васильковъ; м. Бѣлой-Церкви н. ч. Мих. Ив. **Лебедевъ**, м. Бѣлая-Церковь; полицейскіе чиновники м. Бѣлой-Церкви: н. ч. Юс. Андр. **Лисецій**, г. с. Ив. Як. **Зеленцовъ**, тт. с. Ник. Ал-ндр. **Сенаторскій**, все въ м. Бѣлая-Церковь.

Равнины: (см. стр. 728 справ. отд.).

Васильковская Уѣздная Управа по дѣл. земск. хозяйст. Предсѣдатель Уѣзди. Пред. Дворянства. Члены управы: земскій гласный к. секр. Кас. Ал-ѣв. **Залѣскій**, м. Бѣлая Церковь; Уѣзди. Исправникъ; Податной Инспекторъ; Непременный Членъ Управы Шт. рот. Ив. Григ. **Мошковъ**, все въ Васильковъ. Земскіе гласные: с. с. Фед. Порф. **Шиповскій**, Кіевъ, Кузнечная, 17; полк. Ал-ѣй Викт. **Иващенко**, Кіевъ, Прорѣзк., 26; н. ч. Илья Игн. **Каленскій**, д. Фастовець; н. ч. Фил. Арх. **Омельченко**, с. Яхны.

Страховые агенты: 1 уч. **Розумовъ**, м. Фастовъ; 2 уч. Дам. Сав. **Титоренко**, м. Бѣлая-Церковь; 3 уч. Прап. зап. Вас. Аф. **Соколовъ**, г. Васильковъ.

Врачи: *городовой врачъ* Гер. Ал-ндр. **Чемодановъ**, *уѣздный врачъ* н. с. Мод. Конст. **Журавскій**, оба въ г. Васильковъ.

Уѣздная земская больница. Врачъ завѣд. больниц. н. ч. Юс. Ив. **Дорожнискій**, фельдшера: н. ч. Григ. Хар. **Сухомлинь**, н. ч. Як. Ив. **Гадомскій**, акушерка Анна Петр. **Максимовичъ**, все въ г. Васильковъ.

Сельскія лечебницы. *Фастовская*—врачъ к. с. Дм. Георг. **Татаровъ**, м. Фастовъ; *Рокитнянская*—врачъ н. ч. Викт. Викт. **Смысловъ**, м. Рокитно; *Езерянская*—врачъ н. ч. Эр. Север. **Вильчинскій**, с. Езерно. *Велико-Половецкая*—врачъ н. ч. Ив. Вас. **Кржижановскій**, с. В.-Половецкое; *Гребенская*—врачъ н. ч. Ив. Феод. **Савенко**, с. Гребенки; *Бѣлоцерковскій амбулатор. пунктъ*—врачъ н. ч. Евг. **Иваницій**, м. Бѣлая-Церковь.

Ветеринарные врачи: *уѣздный* в. Бор. Юс. **Кржижановскій**, г. Васильковъ; *участковый* (вакансія).

Канево-Васильковскій Съѣздъ Мировыхъ Посредниковъ, м. Бѣлая-Церковь. Предсѣдатель и членъ отъ правительства н. с. Вл-миръ Конст. **Троцій**, м. Бѣлая-Церковь. Члены: мировые посредники Каневского и Васильковского уѣзд. Секретарь съѣзда н. ч. Никола Онуф. **Юрченко**, м. Бѣлая-Церковь. Землемѣръ съѣзда н. с. Ал-ндръ Андр. **Масюличъ**, м. Бѣлая-Церковь.

Мировые Посредники Васильковского уѣзда. 1-го уч. прап. зап. Ант. Зах. **Андрушевичъ**, м. Фастовъ; 2-го уч. пор. зап. Всев. Вл-мир. **Тяжеловъ**, м. Бѣлая-Церковь.

Волостные старшины и писаря. (*первая фамилія посылъ названія волости—волостн. старш. втор.—писарь*). Васильковская, Корн. Ив. **Ильченко**. Сав. Илл. **Ивахенно**. Барахтянская, Юс. Род. **Коврыженко**, Феод. Мее. **Рядинъ**. Васильковская, Еф. Дав. **Дидысъ**, Сем. Ал-ндр. **Добровольскій**. Мотовиловская, Куз. Авкс. **Куликъ**, Ив. Ал-ѣв. **Барановскій**. Фастовская, Ив. Григ. **Стаховскій**, Ив. Андр. **Масыченко**. Венриковская, Як. Феод. **Завадскій**, Феод. Пав. **Ефименко**. Кожанская, Иг. Юс. **Гуца**, Григ. Феофан. **Богдашевскій**. Мало-Половецкая, Григ. Сем. **Коваленко**, Фот. Ант. **Никоненко**. Велико-Половецкая, Кир. Макс. **Махлай**, Евс. Ив. **Грегуль**. Ковалевская, Митр. Григ. **Кравченко**, Ив. Мее. **Прійма**. Бѣлоцерковская, Гер. Феод. **Ярмоленко**, Петръ Ал-ѣв. **Пастъчинъ**. Винцентовская, Евф. Григ. **Подлужный**, Георг. Леон. **Кржижановскій**. Гребенская, Пав. Куз. **Пуриченко**. Феод. Ив. **Теличко**. Езерянская, Конст. Тим. **Пелихъ**, Конст. Никит. **Бабаевъ**, Островская, Ник. Нест. **Лобно**, Мина Феод. **Новосельскій**. Рокитнянская, Монс. Мит. **Осадчій**, Серг. Вакул. **Грицаенко**. Трушковская, Тим. Макс. **Лукияненко**,

Васильковскій уѣздъ.

Евт. Троф. **Мовчанъ**. Черкасская, Троф. Евм **Тупчій**, Пав. Дм. **Годзинскій**. Узницкая, Моис. Юс. **Уласенко**, Григ. Кирил. **Буць**. Ширмовская, Феод. Григ. **Пустовитъ**, Ив. Дм. **Савельевъ**.

Васильковская Городская Управа. Васильковскій городской голова, тт. с. Ал-ѣй Емел. **Левитскій**, Члены управы: н. ч. Як. Ник. **Ляхинъ**, Григ. Сем. **Бондаренко**.

Мѣщанскія Управы: *Васильковская* Предсѣдатель Управы Ив. Мих. **Павлюкъ**, Члены Управы: Мир. Зах. **Воробьевъ**. Михель Берк. **Трегерь**. *Благовѣрковская*—Предсѣдат. Упр. Ал-андр. Дем **Бахра**, Члены Управы: Мих. Ив. **Вѣрховскій**. Як. Лейб. **Векслеръ**, Староста по сборамъ Фел. Ник. **Недзѣльскій**. *Василевская*—Мѣщанскій Староста Мордко Вол. **Балшенъ**. Помощникъ его Волько Морд. **Городецкій**, Староста по сборамъ Ицко Дув. **Швачкинъ**. *Рокитнянская*—Предсѣдатель Управы Ром. Ром. **Зилинскій**, Члены Управы: Полик. Петр. **Войцѣховскій**, Мойше Юс. **Бень**.

Васильковскій Сиротскій Судъ. Предсѣдатель тт. с. Ал-ѣй Ем. **Левитскій** Члены: Маркъ Вл-мир. **Даниленко**, Феодотъ Адр. **Басовъ**.

Почтово-телеграфныя и почтовыя учрежденія въ г. Васильковѣ и уѣздѣ. 1. *Васильковъ*—п.-т. к-ра Начальникъ конторы г. с. Евст. Ив. **Карвиновъ**, Помощники его: тт. с. Дан. Евгр. **Трусевичъ**. Чиновники: г. с. Ал-ѣй Ал-ѣев. **Бураковъ**, н. ч. Андр. Мин. **Власюкъ**, Стеф. Феод. **Морозъ**, Кос. Лук. **Чечуй**. *Бѣлая-Церковь*—п.-т. к-ра Начальникъ конторы Илья Триф. **Чайковскій**. Помощникъ его к. с. Ив. Як. **Ганенко**, п.-т. чин. II разр. н. ч. Авд. Вас. **Раковскій**, III разр. г. с. Феод. Ник. **Грушецкій**, тт. с. Вас. Як. **Лычагнъ**, IV р. г. с. Спир. Мих. **Навроцкій**, к. секр. Ник. Онуфр. **Салинскій**, г. с. Петръ Андр. **Хавенко**, тт. с. Дюн. Зах. **Коваленко**, к. р. Пав. Ал-ѣев. **Маздаръ**, г. с. Ал-андръ Георг. **Зражевскій**. с. *Гребенки*—п.-т. отд. Начальникъ отдѣленія г. с. Мих. Мих. **Хоменко**, п.-т. чин. VI разр. н. ч. Георг. Ив. **Щигельскій**. с. *Насташки*—п. отд. Начальникъ отдѣленія к. р. Кир. Петр. **Михненко**. *Ольшаница*—п. отд. Начальникъ отдѣленія г. с. Ал-андръ Петр. **Шимановскій**. м. *Ракитно*—п.-т. к-ра Начальникъ конторы к. а. Гавр. Степ. **Шимановскій**, Чиновники: V разр. г. с. Вас. Павл. **Сагай**, VI разр. н. ч. Ан. Степ. **Шемчукъ** ст. *Фастовъ*—п.-т. к-ра Начальникъ конторы г. с. Ал-ѣй Софр. **Самчинецкій**, Помощникъ его Як. Вас. **Олефиръ**, п.-т. чиновники: IV р. Вл-миръ Сав. **Латинскій**. V р. Ник. Ром. **Шитовъ**, Ром. Ив. **Подзирей**, VI р. к. р. Ст. Ерм. **Сугакъ**, Ал-андръ Петр. **Гукъ**.

Уѣздный Комитетъ П-ва о народной Трезвости. Предсѣдатель Комитета Уѣздный Предводит. Дворян. Дѣлопр. н. ч. Лог. Еф. **Онгтѣнко**.

Уѣздное Казначейство. Казначей тт. с. Тим. Людв. **Шляхетко**; старш. бухгалт. г. с. Филар. Ефим. **Панасюкъ**; бухгалт. 1-го разр. н. ч. Григор. Петр. **Ищенко**; кассиръ 1-го разр. н. ч. Тим. Вл-мир. **Гребеновскій**; бухгалт. 2 разр.: г. с. Вас. Афан. **Боркувъ**, г. с. Дм. Феод. **Чернышевичъ**.

Податные инспектора: (см. стр. 22 адр. календ.).

3 Округъ Кіевскаго Акцизнаго Управленія. м. Бѣлая-Церковь. Окружной надзиратель к. с. Мих. Вас. **Копанскій**, помощники надзират.: г. с. Вл-миръ Вл-миров. **Ланге**, н. с. Евг. Ив. **Мироновичъ**, к. с. Ал-андръ Ферап. **Янковскій**, г. с. Макар. Куз. **Стрѣльченко**, всѣ въ В.-Церкви; к. а. Порф. Вас. **Жорниковъ**, г. Тираца; н. с. Филар. Вас. **Оппоковъ**, м. Ставищи; дѣлопроизводит. к. секр. Георг. Степ. **Мартыненко**, старш. контр.: к. секр. Ал-ѣй Петр. **Луговой**, к. секр. Викт. Ив. **Терещенко**, всѣ въ В.-Церкви; к. секр. Ал-андр. Ал-андр. **Ларионовъ**, с. Трилѣсы; к. секр. Ал-андръ Людвиг. **Бѣлявскій**, г. Тараца; к. секр. Ал-андр. Дм. **Поспѣховъ**, м. Ставищи; млад. контролеры: к. секр. Митр. Григор. **Захарьевскій**, н. ч.: Ал-андр. Ив. **Стелинговскій**, Евг. Львов. **Балковскій**, Мих. Анан. **Мельниченко**, Вас. Тихон. **Васильевъ**, всѣ въ В.-Церкви; Косьма Степ. **Матвійяненко**, м. Кошевата; Вас. Ил. **Мельниковъ**, ст. Сухолѣсы; Мих. Павл. **Морозъ**, Мих. Як. **Огольвецъ**, Карлъ Мартын. **Пржевальскій**, всѣ въ В.-Церкви; Ардал. Ос. **Поповъ**, м. Рокитно; Андр. Франц. **Соколовскій**, ст. Кожанка; Люд. Ник. **Ясинскій**, с. Гребенки; к. р. Вас. Митр. **Коноваловъ**, м. Жашиковъ; надем.: н. ч. Феодос.

Сям. Руденко, Ив. Степ. Кудлаенко, Ал-ндръ Фед. Григоровичъ, Ант. Андр. Кравченко-Ткаленко, Адамъ Ив. Титаренко, всѣ въ Б.-Церкви; Сем. Георг. Крещенскій, г. Тараща; Вл-мръ Зах. Колесниченко, м. Ставищи.

1-й Округъ Киевскаго Акцизнаго Управленія. Старшій пом. надзират. 1 Округа Киев. Акц. Упр. 7-го уч. н. с. Евг. Мих. Сегеть, младш. штатн. контролеръ к. секр. Ант. Феод. Борестовскій, оба въ г. Васильковѣ.

Васильковскій № 3 казенный винный складъ. г. Васильковъ, Завѣдующій Петръ Митр. Шило, помощники его; Конст. Карл. Виртъ, Ал-ндръ Спирид. Яковлевъ.

Сахарные заводы: *Кожанскій*, при с. Кожанкѣ. Дир. Богданъ Ал-ндр. *Сварчинскій*; *Узинскій*, при с. Узинѣ. Дир. Казим. Людвик. *Мохлинскій*; *Шармаевскій*, при с. Шармаевкѣ. Дир. Адольфъ Адольф. *Грейнъ*; *Синковский*, при с. Синявѣ. Дир. Казим. Генрих. *Домбровский*; *Езерянский*, при с. Езерной. Дир. Юс. Людвик. *Охлевскій*, *Саливонковский*, при с. Саливонкахъ. Дир. Каликстъ Мартын. *Нарбутъ*.

Уѣздная Землеустроительная Коммиссія. г. Васильковъ. Предсѣдатель Уѣздный Предводитель Дворянства; Непремѣнный Членъ к. секр. Петръ Яков. Соо, г. Васильковъ; Члены коммисіи по должности: Предсѣдатель Съѣзда Мировыхъ Судей Васильковского Округа; Податные Инспектора Васильк. у.; Мировые Посредники Васильк. у.; Члены коммисіи по избранію отъ Уѣздн. Ком. по дѣл. з. хоз.: отст. шт.-ротм. Ив. Григ. Мошковъ, ст. Мотовиловка; к. секр. Кас. Ал-ѣв. *Залѣскій*, м. Бѣлая-Церковь; н. ч. Ив. Павл. Комендатель, ст. Ольшаница; Члены коммисіи по избранію отъ крестьянъ: Макс. Януар. *Шикита*, ст. Гребенки; Ив. Григор. *Пархоменко*; ст. Кожанка; Вас. Игн. *Волынецъ*, м. Ракитно; Предст. отъ Удѣльн. Вѣдомства: управляющій 14-мъ Ольшанецкимъ Удѣльнымъ имѣніемъ Баронъ *Корфъ*, ст. Ольшаница; Представитель отъ Управленія Землед. и Госуд. Имущ. старш. лѣсн. ревиз. *Турчаниновъ*, ст. Мотовиловка; Секретарь к. р. Конст. Горд. *Булаева*, г. Васильковъ; пом. секр. н. ч. Ив. Зин. *Денисенко*; состоящіе при коммисіи землемѣры: старшіе землемѣры: Петръ Григ. *Вараницкій*, Іерем. Георг. князь *Аваловъ*, Ив. Аф. *Шебеко*; младш. землем.: Фад. Валер. *Рутковский*, Дій Порф. *Афанасьевъ*; помощн. землем.: Серг. Ал-ѣв. *Рославецъ*, Юл. Вл-мировъ *Смородскій*, *Климовъ*, *Раенко*, *Луценко*, *Бенюхъ*, *Липинскій*.

Лѣсничества: *Васильковское*—зав. лѣсн. Вас. Ник. *Турчаниновъ*, ст. Мотовиловка; *Фастовское*—зав. лѣсн. Варф. Федот. *Смоличъ*, ст. Фастовъ.

Васильковскій Съѣздъ Мировыхъ Судей. г. Васильковъ. Предсѣдатель—с. с. Вл-мръ Пав. *Имгартъ*; Секретарь Ник. Петр. *Вересовичъ*; оба г. Васильковъ.

Мировые судьи: 1 уч. с. с. Вл-мръ Пав. *Имгартъ*, г. Васильковъ; 2 уч. н. с. Вас. Андр. *Мурашкинцевъ*, м. Б.-Церковь; 3 уч. к. с. Ал-ндръ Ос. *Румницкій*, м. Фастовъ; 4 уч. н. с. Мих. Ксеноф. *Костецкій*, Б.-Церковь. Добавочный—г. Васильковъ, к. а. Николай Федоровичъ *Радченко*.

Почетные Мировые Судьи. д. с. с. Стеф. Теофилакт. *Антоповичъ*, г. Киевъ, Богоут. 8; с. с. Фед. Порф. *Шиповскій*, Киевъ, Кузнечн. 17; к. с. Конст. Мих. *Леплинскій*, Киевъ; г. с. Вл-мръ Патрик. *Ильяшенко*, г. Киевъ, Рейтарск., 5; Андр. Ал-ндр. *Аристовъ*, г. Киевъ; шт.-ротм. Ив. Гр. *Мошковъ*, Мотовиловская Слободка; тт. с. Ант. Дм. *Засенко*, к. с. Як. Ив. *Пивовонскій*, г. Киевъ, Тарас. 3; к. с. Мод. Конст. *Журавскій*, н. с. Мих. Никит. *Тарабановъ*, г. Васильковъ; с. с. Ник. Дм. *Кармазинъ*, к. а. Вл-мръ Конст. *Троицкій*, м. Бѣлая-Церковь.

Судебные пристава: 1 и 3 уч. к. р. Вл-мръ Іустин. *Мальчевскій*, г. Васильковъ; 2 и 4 уч. тт. с. Мих. Наум. *Козубовъ*, м. Бѣлая-Церковь.

Судебные слѣдователи: 1-го уч. к. а. Пав. Агаф. *Бѣлоцерковскій*, г. Васильковъ. 2-го уч. с. с. Ник. Мих. *Голицынскій*, м. Бѣлая-Церковь. 3-го уч. с. с. Ник. Вас. *Тяжеловъ*, м. Бѣлая-Церковь. 4-го уч. к. а. Конст. Ив. *Соломоновскій*, м. Фастовъ. 5-го уч. н. с. Викторинъ Онуф. *Радецкій*, м. Бѣлая-Церковь. 6-го уч. тт. с. Алекс. Ив. *Вронскій*, м. Фастовъ.

Васильковскій уѣздъ.

Нотариусъ (см. стр. 40 адр-кал.).

Васильковская тюрьма. Начальникъ тюрьмы к. а. Вас. Ал-ѣв. Соколовъ.

Домъ арестуемыхъ по приговорамъ Мировыхъ Судей. г. Васильковъ. Смотритель дома н. ч. Пав. Петр. Бѣлокъ.

Домъ арестуемыхъ по приговорамъ Мировыхъ Судей. м. Бѣлая-Церковь. Смотритель Ник. Θεод. Чернышевичъ.

Управленіе Васильковского Уѣзд. Воин. Начальника. г. Васильковъ. Военскій Начальникъ полк. Евг. Ив. Фаворскій. Дѣлопроизводитель г. с. Петръ Агапит. Виноградскій.

9-й Гусарскій Кіевскій полкъ. г. Васильковъ. Командиръ полка полк. Абрамъ Мих. Драгомировъ; Помощн. Ком. полка подполк. Вацл.-Юс. Макс. Тускій; Подполк. Адр. Павл. Надѣинъ; Младш. Штабъ-офиц. подполк. Вл-міръ Ник. Дессино; команд. эск.: ротм.: Ал-ѣй Григ. Семеновъ; Флор. Меч. Поплавскій; Ив. Фед. Фомицій; Ал-ндръ Ник. Максимовъ; Серг. Ник. Дренакинъ; Ал-ндръ Мих. Апсеитовъ; полк. адъют. шт.-ротм. Ник. Ник. Протопоповъ; мл. офиц. шт.-ротм. Ал-ндръ Вас. Катериничъ; нач. учеб. ком. шт.-ротм. Вл-міръ Ив. Никифоровъ; мл. офиц. шт.-ротм. Ал-ндръ Вас. Корчагинъ; всѣ въ г. Васильковъ, мл. офиц.: шт.-ротм.: Левъ Ник. Лебедевъ, г. Тверь. Леон. Петр. Родзянко, Кіевъ; Ив. Никиф. Стельмахъ, С.-Петербург.; Ник. Вас. Никифоровъ, С.-Петербург., Мих. Вас. Орловъ; Ал-ндръ Фед. Пущинъ; завѣд. нестр. ком. шт.-ром. Викт. Вл-мір. Дужинъ; нач. конно-пул. коман. шт.-ротм. Конст. Ник. Лебедевъ; мл. офиц.: шт.-ротм.: Анат. Ал-ндр. Галдинскій; пор.: Мих. Пав. Скрынниковъ; Викт. Альбин. Диновскій; Конст. Ник. Жуковъ; дѣлопр. пол. суда пор. Викт. Дм. Сиворцовъ; полк. казнач. пор. Григ. Петр. Кадьянъ; мл. офицеры: пор. Анат. Ал-ѣв. Носковъ; Серг. Сер. Бондыревъ; Серг. Плат. Гейсманъ; Ал-ндръ Ал-ндров. Шрамченко; Серг. Леон. Бредихинъ; корн.: Ал-ндръ Кон. Грещенко; Карлъ Эдв. Зймелеусъ; Бор. Вл-мір. Гомзинъ; Ник. Сер. Бондыревъ; Ал-ндръ Ал-ндр. Трушевскій; Мих. Фед. Георгицъ; Ал-ндръ Андр. Аристовъ; Евг. Ник. Лебедевъ; Вл-міръ Фед. Пущинъ; Ал-ндръ Іоан. Егоровъ; Вл-міръ Ник. Розень; Ал-ндръ Анат. Ерѣмѣевъ; старш. врачъ к. с. Ник. Никиф. Шевелевъ; мл. врачъ (Вакансія). Ветер. врачъ н. с. Мих. Мих. Лебедевъ; дѣлопроизвод. тт. с. Гавр. Ант. Власенко; оруж. маст. г. с. Ал-ндръ Вас. Калугинъ; зав. хоз. пол. лазар. к. р. Дм. Ант. Подолянъ; полк. Свящ. Ал-ндръ Серг. Куминскій; всѣ въ г. Васильковъ.

Продовольственный магазинъ. м. Бѣлая-Церковь. Смотритель к. с. Гр. Мео. Коваленко, м. Бѣлая-Церковь.

Бѣлоцерковское мѣстное Попечительство дѣтскихъ пріютовъ. м. Бѣлая Церковь. Предсѣдатель попеч.—Васильковскій уѣзди. Предводитель Дворянства; заступ. мѣсто Предсѣдателя Попеч.—предсѣдатель Канево-Васильковского Сѣзда Мировыхъ Посредниковъ; Попечительница Бѣлоц. дѣтск. пріюта гр. Мар. Евстаф. Браницкая; Помощникъ Попечительницы пріюта лекаръ тт. с. Коз. Март. Сановичъ; Директоръ Бѣлоцерковского дѣтскаго пріюта (вакансія), дѣйствительные члены Попечител.: наст. Маріино-Магдалинской церкви Евг. Кукулевскій; всѣ въ м. Б.-Церкви. Мировые посредники Васильк. у.; Директоръ Бѣлоцерковской гимназіи с. с. Вл-міръ Θεод. Ивановъ; м. Бѣлая-Церковь; Васильковскій уѣздный исправникъ; Инспекторъ народн. училищъ 2-го раіона Кіевск. губ. с. с. Ник. Дм. Кармазинъ; Податной Инспекторъ 1-го уч. Васильк. уѣз. н. с. Георг. Игн. Швайковскій; Мировые Судьи Васильков. окр. 2-го уч. н. с. Вас. Андр. Маришинцевъ; 4-го уч. к. с. Мих. Ксен. Костецкій; Управляющ. Гр. Браницкой Каз. Ант. Александровичъ, всѣ м. Б.-Церковь; Почетные члены: Юлій Клав. Бокенъ, м. Бѣлая-Церковь; Ник. Андр. Садчиковъ, ст. Мотовиловка; к. секр. Дам. Павл. Павловскій; Почетные старшины: Пав. Яков. Чебодько, Ал-ндръ Дан. Шишкинъ, Левъ Ив. Краевскій, Ник. Конст. Троцкий, всѣ въ г. Кіевѣ. Дѣлопроизводитель Руд. Ник. Кржижановскій, Смотр. пріюта Мар. Лук. Костро, м. Бѣлая-Церковь;

Мѣстный Комитетъ Россійскаго Общества Краснаго Креста. г. Васильковъ. Предсѣдатель с. с. Фед. Порф. **Шиповскій**, с. Великая-Солтановка, Товарищъ предсѣдателя Уѣздный Предводитель Дворянства. Казначей Дѣлопр. кап. Ив. Кир. **Ковалевъ**. Члены: от. шт.-рот. Ив. Григ. **Мошковъ**, н. с. Ник. Ал-ѣвичъ **Жилинъ**, тт. с. Ал-ѣй Ем. **Левитскій**, всѣ въ г. Васильковѣ.

Васильковское Отдѣленіе Кіевскаго Епархіальнаго Училищнаго Совѣта. м. Бѣлая-Церковь. Предсѣдатель Отдѣленія свящ. Ал-ндръ Ник. **Рудскій**. Уѣздный наблюдатель церк. школъ свящ. Витъ Григ. **Серговскій**. И. об. Дѣлопроизводителя Сергѣй Григ. **Присовскій**, всѣ въ м. Бѣлая-Церковь.

Настоятели церквей: 1-й Благочиннической округъ. (12 церквей). Благочинный свящ. Ал-ндръ Матѣ. **Кудрицкій**, с. Плисецкое, ст. Мотовиловка, Ю.-З. ж. д. Священники: г. Васильковъ, Соборная ц., Петръ Георг. **Карачевскій**, Іоан. Игн. **Крыжановскій**; Николаевск. ц., Апол. Кир. **Ящуржинскій**; Покровск. ц., Игн. Карп. **Саковичъ**; с. Еленовка, Θεод. Петр. **Кудрицкій**; с. Мотовиловка-Великая, Евтр. Петр. **Григоренко**; с. Мотовиловка-Казенная, Ал-ндръ Стеф. **Гришковскій**; с. Мытница, Георг. Ром. **Діаковскій**; с. Плисецкое, Ал-ндръ Матѣ. **Кудрицкій**; с. Погребы, Вас. Ал-ѣв. **Воменковъ**; с. Солтановка-Великая, Іос. Θεод. **Юрачковскій**; с. Солтановка-Малая, Дим. Ал-ѣв. **Пашковскій**.

2-й Благочиннической округъ. (церквей 18, въ числѣ коихъ 1 приписаная къ церкви с. Палиниченець). Благочинный протоіер. Ѳерап. Дим. **Янковскій**, с. Палиниченцы. Священники: с. Ваприкъ, Мойсей Ал-ѣв. **Пашковскій**; с. Дорогинка, Георг. Стеф. **Мрочновскій**; с. Ковалевка 1, Ал-ндръ Дан. **Тарнавичъ**; с. Ковалевка 2, Мих. Ив. **Поржецкій**; с. Кожанка, Ив. Ив. **Каковскій**; с. Королевка, Ив. Петр. **Зубачевскій**; с. Палиниченцы, (протоіер.) Ѳерап. Дим. **Янковскій**; с. Пивни, Петръ Ник. **Орловскій**; с. Малое-Половецкое, Анаст. Мак. **Атаназѣвичъ**; с. Пришивальня, Григ. Вас. **Радецкій**; с. Велик.-Снѣтинка, Плат. Ил. **Мироновичъ**; с. Снѣгуровка, Андр. Григ. **Мизецкій**; с. Скраглевка, Як. Андр. **Хмѣлевскій**; с. Трилѣсы, Ант. Викт. **Славицкій**; м. Фастовъ, Воекр. ц., Θεокт. Венед. **Тихоневичъ**; м. Фастовъ Покр. ц., Лука Петр. **Жолобовскій**; с. Черногородка, Христ. Евг. **Шулькевичъ**; с. Яхны, Ал-ѣй Ив. **Пахаловичъ**.

3-й Благочиннической округъ. (церквей 17 приходскихъ и 4 приписныхъ). Благочинный свящ. Леон. Андр. **Славинскій**, с. Барахты. Священники: с. Барахты, Леон. Андр. **Славинскій**; Барахтянская-Ольшанка, Вас. Ив. **Пахаревскій**; м. Василевъ (д. Людвиновка), Ал-ндръ Іос. **Калишевскій**; с. Винницкіе Ставы, Орестъ Софр. **Погорецкій**; с. Гребенки, Софр. Ив. **Трегубовъ**; с. Деремезна, Ник. Θεод. **Колтоновскій**; с. Кодаки, Іоан. Конст. **Шомовскій**; с. Кеаверовка, Конст. Влас. **Шомовскій**; с. Макіевка, Петръ Ал-ндр. **Гребнѣтскій**; с. Маріановка, Серг. Макс. **Солуха**; с. Ольшанская-Новоселица, Григ. Дим. **Тесельскій**; с. Перегоновка, Андр. Дан. **Юрочковскій**; с. Пивчуки, Мих. Андр. **Солнцевъ**; с. Пологи, Пав. Θεод. **Славинскій**; с. Тростинка, Яковъ Мих. **Ожеговскій**; д. Тростинская-Новоселица (прих. не штатн.) Іоан. Никит. **Кляузовъ**; с. Юзефовка, Ант. Ал-ндр. **Куликовскій**; с. Яцки, Іоан. Петр. **Колтоновскій**.

4-й Благочиннической округъ. (16 церквей) протоіер. Зин. Яков. **Гребнѣтскій**, с. Дулицкое. Священники: м. Бѣлая-Церковь, Маріе-Магдалинскій приходъ, Евг. Ареѣ. **Кукулевскій**; м. Бѣлая-Церковь, Преображенскій приходъ: Ал-ндръ Ник. **Рудскій**, Вассіанъ Ѳом. **Турчановичъ**, Стеф. Сим. **Забродскій**; с. Велико-Половецкая, Конст. Стеф. **Дашкевичъ**; с. Красный-Лѣсъ, Андр. Андр. **Добровольскій**; с. Дулицкое, (протоіер.) Зин. Яков. **Гребнѣтскій**; с. Мазепинцы, Апол. Григ. **Мизецкій**; с. Матюши, Вас. Григ. **Клебановскій**; с. Михайловка, Петръ Порф. **Витвицкій**; с. Пилипча, Конст. Авг. **Кмита**; с. Пищики, Вас. Ив. **Чернявскій**; с. Руды, Конст. Мих. **Олтаржевскій**; с. Трушки, Леон. Григ. **Радзѣвскій**; с. Фисюри, Ал-ѣй Θεод. **Чернодубравскій**; с. Фурсы, Петръ Лук. **Гордѣевъ**; с. Шамраевка, Авт. Петр. **Кошаровскій**; с. Яблоновка, (протоіер.) Мих. Тим. **Руткевичъ**.

Васильковскій уѣздъ.

5-й Благочиннической округъ. (20 церквей). Благочинный свящ. Вас. Иоан. **Горняскій**; с. Насташка. Священники: Бирюки Иоан. Ал-андр. **Забузскій**; Блощинцы, Макс. Пав. **Бѣлевичъ**; Бекова-Гребля, Ав. Льв. **Познанскій**; Езерна, Ант. Ал-андр. **Куликовскій**; Коженевки, Макс. Иос. **Цариковскій**; Лосатиць, Петръ Анд. **Солицевъ**; Насташка: Вас. Иоан. **Горняскій**; Ник. Агаф. **Мариничъ**, Острійки, Митр. Никандр. **Захаревичъ**; Островъ, Дим. Андр. **Базилевичъ**, Малая-Ольшанка, Петръ Конс. **Войцѣховичъ**; Поправка, Феокт. Гавр. **Словачевскій**; Потіевка, Ал-ѣй. Андр. **Высоцкій**; Соколовка, Вас. Ив. **Павличенко**; Сорокотяги (ваканс.) Сухолѣсы, Дим. Гр. **Клебановскій**; Троцкое, Петр. Ив. **Лисовицкій**; Храпачи, Іак. Ильичъ **Росновскій**, Черкасѣ, Петръ Як. **Робановскій**; Чушира, Ам. Викт. **Солуха**; Шкаровка, Григ. Сидор. **Захаревичъ**.

6-й Благочиннической округъ. (церквей 21 изъ коихъ 19 приходскихъ и 2 приписныхъ) Благочинный свящ. Ром. Ильичъ **Діаковскій**; с. Ольшаница, Священники: Винцентовка, Іос. Ив. **Безвенглинскій**; с. Житнія-Горы, Иоаннъ Пав. **Ганицкій**; с. Лещинка, Иоаннъ Іос. **Джозовскій**; с. Лонатинщина, Петръ Як. **Жигаловскій**; с. Ольшаница, Ром. Ильичъ **Діаковскій**; с. Прусы, Мих. Ник. **Гороновскій**; с. Рейментарщина, Ник. Стеф. **Антоновскій**; с. Розалиевка, Григ. Феод. **Кудрицкій**; м. Рокитно, Иоан. Феод. **Дурдуковскій**; с. Ромашки, Троф. Ник. **Гороновскій**; с. Саворка, Петръ Макс. **Дзбановскій**; с. Савицы, Иоан. Мих. **Захаревичскій**; с. Солиха, Сим. Як. **Половиченко**; с. Снява Воскр. ц. Иоан. Льв. **Горбачевскій**; с. Снява Николаев. ц. Пав. Феод. **Ефремовъ**; с. Спендовка, Ник. Игнат. **Крыжановскій**; с. Телешовка, Серап. Ал-ѣв. **Өоменковъ**; с. Темберщина, Вл-мир. Вас. **Соломоновскій**; с. Шорки, Ксеноф. Лук. **Хмарскій**.

Бѣлоцерковская мужская гимназія. м. Бѣлая-Церковь. Директоръ (вакансія), Инспекторъ с. с. Тим. Іос. **Косоноговъ**, Законоуч.: свящ. (вакансія), Ксендзъ Иоан. Фран. **Шафранскій**, Учителя: с. с. Ал-андръ Ник. **Коркушко**, н. с. Іос. Іос. **Аллеманъ**, Вас. Тих. **Бузынный**, Арс. Іос. **Миляшкевичъ**, г. с. Петръ Ром. **Корженковъ**, Леон. Вас. **Короновскій**, Ник. Ал-андр. **Доброгорскій**, н. с. Ив. Вас. **Ващенко-Захарченко**, н. с. Вас. Анд. **Мурашкинцевъ**, Олегъ Григ. **Курцъ**, Анат. Вас. **Голубевъ**, Конст. Ер. **Банновъ**, Эм. Вяч. **Углиръ**, Францъ Ив. **Пахль**, н. с. Прок. Никиф. **Соловей**, Вас. Анд. **Татаровъ**, Врачъ к. с. Ман. Нух. **Паргаминъ**, Врачъ зуб. Герш. Дав. **Быкъ**, Письмоводитель к. с. Кл. Григ. **Серговскій**.

Бѣлоцерковская женская гимназія. м. Бѣлая-Церковь. Начальникъ (вакансія), главная надзир. Вѣра Ник. **Микѣва**, Законоуч. свящ. (вакансія), ксендзъ, Иоан. Фран. **Шафранскій**, Учителя: Вѣра Конст. **Фикссонъ**, Ал-андра Ал-ѣв. **Виноградова**, Над. Пав. **Овчаренко**, н. с. Іос. Іос. **Аллеманъ**, г. с. Петръ Ром. **Корженковъ**, Олегъ Григ. **Курцъ**, Арс. Іос. **Миляшкевичъ**, Ник. Ал-андров. **Доброгорскій**, Леон. Вас. **Короновскій**, Вас. Анд. **Татаровъ**, Францъ Ив. **Пахль**, Ал-андра Дм. **Вырская**, Ольга Ив. **Шимаховская**, Анна Стеф. **Гришковская**, Ев. Конст. **Фикссонъ**, Евг. Сам. **Сайковская**, Ольга Конст. **Прокоповичъ**, Ольга Никиф. **Краковцева**, Врачъ н. с. Ив. Вас. **Ващенко-Захарченко**, Письмоводитель к. с. Кл. Григ. **Серговскій**.

Васильковское коммерческое училище. Директоръ к. с. Петръ Ник. **Марковскій**, н. ч. Мих. Еф. **Сирпчинскій**, н. ч. Пав. Ал-ѣв. **Левитскій**, н. ч. Мит. Вас. **Антоненко**, н. ч. Марія Ал-ѣв. **Ребустова**, н. ч. Элила Ад. **Марковская**, Законоуч.: свящ. О. Петръ **Карачевскій**.

Бѣлоцерковское 4-классное городское училище. Инспекторъ Илья Троф. **Низковъ**, Законоуч.: Стеф. Сим. **Забродскій**, Учителя: Кир. Арс. **Проурзинъ**, Ник. Феод. **Іононь**, Григ. Евф. **Калужный**, Дан. Степ. **Витренко**, Ал-андра Ал-андров. **Покровская**.

Мотовиловское четырехклассное городское училище. Учитель-инспекторъ Плат. Як. **Портновъ**; законоучитель, свящ. Георг. Макс. **Зопродскій**; учителя: Мих. Феод. **Бельмасъ**; Мих. Андр. **Зѣнченко**; Клем. Паутелен. **Цурканъ**; Мар. Ал-андр. **Рудницкая**.

Васильковское двухклассное городское училище. Почетный смотритель с. с. Вл-миръ Патрик. **Ильяшенко**; штатный смотритель к. а. Дан.

Адам. Краевскій; законоучители: свещ. Апол. Кирил. Ящуржинскій; Иоан. Игн. Крыжановскій; надзирательница: Ольга Ив. Павловская; учителя: к. а. Ник. Лук Горбачевскій; н. ч. Ив. Андр. Лычагинъ; н. ч. Θεод. Вас. Панасенко; к. р. Ал-ѣй Θεод. Петрусь; н. ч. Ив. Ив. Невѣчанный, Евфалія Вас. Воскресенская; Людм. Игн. Шинкаренко; врачъ н. с. Модестъ Конст. Журавскій.

Двухклассныя училища: прих.: *Бѣлоцерковское*—зав. Мих. Арс. Проузинъ. *Острійское*—зав. Вас. Артем. Косьяненко. *Тростинское*—зав. Ник. Ив. Пласконось. *Кеаверовское*—зав. Вас. Филип. Заниздра. *Спендовское*—зав. Григ. Исид. Сегенъ. *Еленовское*—зав. Андр. Павл. Марховскій. *Мало-Половцкое*—зав. Анаст. Ив. Волковъ. *Веприкское*—зав. Вас. Ив. Атрошенко. *Трушковское*—зав. Дим. Венедикт. Шпаковскій. *Розаневское*—зав. Тим. Никит. Лютый. *Плисецкое*—зав. Титъ Зах. Мусіенко. *Мотовиловское*—слободское, приходск.,—зав. Прокоф. Викт. Юхименко. *Ольшанско-Новоселицкое*—зав. Макар. Степ. Рузѣвичъ. Сельск.: *Бѣлоцерковское*—зав. Ив. Сем. Недыбалюкъ. *Барахтянское*—зав. Вл-міръ Ал-андр. Анасимовъ. *Василевское*—зав. Логгинъ Аванас. Каминскій. *Велико-Мотовиловское*—зав. Θεод. Конст. Пелихъ. *Велико-Скитинское*—зав. Степ. Харит. Θεодоровъ. *Винцентовское*—зав. Серг. Як. Чупровскій. *Ковалевское*—зав. Ник. Мих. Паліенко. *Кожанское*—зав. Андр. Бор. Вялковъ. *Макіевское*—зав. Андр. Θεод. Лычикъ. *Ольшанское*—зав. Як. Як. Хмѣлевскій. *Ольшанское*—зав. Мих. Конст. Пелихъ. *Островское*—зав. Петръ Евфим. Пинскій. *Рахитицкое*—зав. Θεод. Вас. Синькевичъ. *Ромашковское*—зав. Петръ Дим. Бемберъ. *Телешовское*—зав. Θεод. Петр. Сарана. *Узинское*—временно н. об. зав. Ант. Евфим. Кобылковскій. *Фастовское*—зав. Никита Ильичъ Олячукъ-Сошинскій. *Яблоновское*—зав. Андр. Никанор. Корогодъ. *Яковское*—зав. Петръ Григ. Рябышенко. *Шкаровское*—зав. Илья Степ. Слизскій. *Фастовское*—2-хъ кл. желѣзнодорожное зав. Ив. Андр. Ницкевичъ.

Общество вспомошествованія нуждающимся учащимся мужской и женской гимназій. м. Бѣлая-Церковь. Предсѣдат. правл.—директоръ гимназій. Члены правленія: главн. надзир. Вѣра Ник. Макѣва; инспекторъ с. с. Тим. Іос. Косоноговъ; класн. надзир. Ал-андра Дм. Вырсная; препод. н. с. Іос. Іос. Аллеманъ; казнач. Θεод. Петр. Олатовичъ; секретарь Вас. Тих. Бузынний.

Бѣлоцерковское вольное пожарное общество. Предсѣд. правл. Всев. Вл-мір. Тяжеловъ. Члены правленія: Вл-міръ Конст. Троцкій; Ник. Θεод. Писной; Хар. Алѣ-ев. Рябошапко; Андр. Андр. Яхненко; Петръ Іос. Тури; Кас. Ал-ѣев. Залѣссскій; Георг. Игн. Швайковскій; Іос. Эраз. Бѣсядовскій; Ив. Яковл. Гиленко. Члены ревиз. комиссій: Вл-міръ Ив. Малевскій; Конст. Дм. Фиксенъ; Ал-андръ Нат. Неа. Начальникъ дружины 9-го уланскаго Бугскаго полка пор. Симановскій; его помощ. пор. Крупенскій.

Васильковское Общественное Собраніе. г. Васильковъ Предсѣд. Бор. Ос. Крыжановскій. Казначей Петръ Ив. Соо. Старшины: Ник. Ал-ѣев. Жидинъ. Мод. Конст. Журавскій. Ал-ѣй Емел. Левитскій, Андр. Павл. Надѣинъ. Члены ревиз. ком.: Конст. Горд. Булава; Фил. Ефим. Панасюкъ; Вл-міръ Іуст. Мальчевскій.

Вольно-практикующіе врачи: *г. Васильковъ.* Зелым. Вольф. Цейтлинъ; *м. Бѣлая-Церковь.* Ман. Гинх. Паргаминъ; Іос. Авг. Жарчинскій; Лаз. Сам. Богуславскій; Рув. Ер. Басъ; Сем. Евс. Группъ; Еф. Дав. Эльбертъ; Этель Исаак. Эльбертъ; Сол. Григ. Гальберштадтъ; Дав. Григ. Логвинскій; Вик. Вас. Новицкій; Эдм. Ив. Тарашкевичъ; Ив. Вас. Ващенко-Захарченко; Каз. Март. Саковичъ. *м. Фастовъ.* Басъ и Либерзанъ. *с. Шамраевка.* Мар. Флер. Бобровскій. *с. Синява.* Стан. Ад. Влощонскій; *с. Саливошки.* Каз. Каэт. Ковалевскій.

Аптеки: *г. Васильковъ.* (Норм.) Провизора Якова Морд. Лихтермана, управляетъ онъ-же. Провизора Якова Израил. Гуревича; управл. провиз. Идель Герша Логвинскій. *м. Бѣлая-Церковь.* Провиз. Марцел. Чарнецкаго; управл. провиз. Іос. Петр. Войцѣховскій; провиз. Иссака Хаим. Лескеса, управл. онъ-же; граф. Мар. Естав. Браницкой; управл. провиз.

Васильковскій уѣздъ.

Вл-міръ **Ференцовичъ**; провиз. Іос. Ѳеод. **Шпаковского**, управл. онъ-же. м. **Фастовъ**. Провиз. Чеслава и Сигизм. **Заіонцевъ**, управл. провиз. Чеславъ **Заіонць**. м. **Рокитно**. двор. Викент. Конст. **Охмановича**; управл. провиз. Ів. **Васильевъ**. с. **Гребенки**. (Сельск.) аптек. пом. Эдуар. Ант. **Двойковского**, управ. онъ-же. с. **Мотовиловка**. Провиз. Владисл. Львов. **Ференцовичъ**, управл. онъ-же. с. **Насташки**. Аптек. пом. Лейз. **Хелемского**, управл. онъ-же. с. **Ольшаница**. Аптек. пом. Шимона-Егуды **Еваленко**, управл. онъ-же. с. **Винцентовка**. Мѣщ. Мошка **Горошито**; управл. аптек. пом. Вл-міръ **Купцовъ**. с. **Велико-Половецкое**. Пров. Марка Юліан. **Свидерского**, управл. онъ-же. с. **Трилѣсы**. Аптек. пом. Іос. Арон. **Фастовского**, управл. онъ-же.

Списокъ землевладѣльцевъ Васильковского уѣзда, владѣющихъ не менѣе чѣмъ 1000 десятинъ земли: **Браницкая** Марія Евстаф. граф.—при м. Бѣлой-Церкви, Гольдернѣ, Сухой-Яръ и Ротокъ 3585 дес.; фермѣ Тересинѣ, с. Томиловкѣ, Острийкахъ, Сухолѣсахъ, Острийской фермѣ, Олейниковой Слободѣ, Блощинцахъ, фермѣ Островецкой, Большихъ и Малыхъ Чернышахъ 10127 дес.; при д. Глушкахъ, с. Храпачъ, д. Саливонкахъ, с. Гребенкахъ, Пичукахъ, Соколовкѣ, Лосятинѣ, Пищанѣ 9678 дес.; при д. Фастовѣ, с. Сорокотягахъ, Яблуновкѣ, Ковалевкѣ, Устиновкѣ, Паланиченцахъ, Винницкихъ Ставахъ, Пологахъ, Королевкѣ, ф. Елизабеткѣ, Софіевкѣ, с. Кожанкахъ, Трилѣсахъ, Пивняхъ, ф. Трилѣсская-Степя, д. Митницѣ, ф. Кулибабѣ, с. Ксаверовкѣ, Кодакахъ, Марьяновкѣ, Островѣ, Вирюкахъ 18359 дес.; при с. Мало-Половецкомъ, Мазеницахъ, д. Дроздахъ, ф. Станиславкѣ, с. Пищикахъ, ф. Владиславкѣ, с. Велико-Половецкомъ 8433 дес.; с. Краснолѣсахъ, Яхнахъ, ф. Мало-Половецкой, с. Рудѣ, с. Трушкахъ, Фурсахъ, Пилничѣ, Матюшахъ, Шамраевкѣ ф. Стадницѣ, с. Безпечномъ, Дулицкомъ, Черкассахъ, Коженикахъ, Шкаровкѣ, Малой-Ольшанкѣ 14448 дес.; **Браницкій** Ксаверій Владисл. гр. при с. Узинѣ 1300 дес.; **Браницкій** Владиславъ Ал-ндр. гр. при с. Езерно, Потіевкѣ, Чушыряхъ, Синявѣ, Троцкомъ, Насташкѣ, Салихѣ, Прусахъ 7341 дес.; Наслѣдники князя **Горчакова**. при с. Телешовкѣ 2871 дес.; **Сахновская** Марія Ник. при с. Ромашкахъ 1640 дес.; **Карповъ** Вл-міръ Ник. при с. Шаркахъ 1011 дес.; **Иващенко** Марія Николаевна при с. с. Макіевкѣ и Юзефовкѣ 1815 дес.; **Тарнавскій** Як. Вас. при с. с. Великой-Мотовиловкѣ и Малой-Солтановкѣ 15863 дес.; Наслѣдники с. с. Фед. Артем. **Терещенко**, при с. Яцкахъ 1578 дес.; **Ханенко** Варв. Николовна при с. Геленовкѣ 1114 дес.

Списокъ ярмарокъ и базаровъ въ Васильковскомъ уѣздѣ. *Васильковъ.* 1 авг. и по понедѣльникамъ еженедѣльно. м. *Бѣлая-Церковь.* Ярмарки: 7 янв., 30 іюн., 7 авг., 2 окт. и по четвергамъ черезъ двѣ недѣли. Базары: еженедѣльно по средамъ и пятницамъ. м. *Фастовъ.* Ярмарки: въ четвергъ на масляной недѣлѣ, въ вербное воск., 9 мая, въ день св. Духа, 20 іюля, 20 сен. и 6 дек. Базары еженедѣльно по воскресеніямъ, средамъ и пятницамъ с. *Трилѣсы.* Базары черезъ каждыя двѣ недѣли по вторникамъ. с. *Шамраевка.* Базары по понедѣльникамъ черезъ каждыя 2 недѣли. с. *Рокитно.* Базары по понедѣльникамъ черезъ каждыя 2 недѣли. с. *Насташка.* Базары по четвергамъ черезъ каждыя двѣ недѣли. с. *Малая-Ольшанка.* Базары по вторникамъ черезъ каждыя двѣ недѣли. с. *Яковка.* Ярмарки по понедѣльникамъ черезъ каждыя двѣ недѣли. с. *Винцентовка.* Базары по четвергамъ черезъ каждыя двѣ недѣли. с. *Гребенки.* Базары по четвергамъ черезъ каждыя двѣ недѣли. с. *Ксаверовка.* Базары по четвергамъ черезъ каждыя двѣ недѣли. д. *Устиновка.* Базары по средамъ черезъ каждыя двѣ недѣли. с. *Великая-Мотовиловка.* Базары по четвергамъ еженедѣльно. м. *Василевъ.* Базары по понедѣльникамъ черезъ каждыя двѣ недѣли.

Звенигородскій уѣздъ.

Уѣздный Предводитель Дворянства. поруч. въ отст. Ал-ндръ Ром. Лерхе, с. Щербачинцы, ст. Меданъ Каневского у.; письмоводитель канцелярiя г. с. Феод. Кирил. **Ушинскій**, г. Звенигородка.

Звенигородская Дворянская Опека. г. Звенигородка Предсѣдатель Опеки—Предводитель Дворянства. Засѣдатели опеки: н. с. Варф. Сем. **Ваштевичъ**, к. а. Мих. Марк. **Фашевскій**, письмоводитель тт. с. Мих. Вл-мир. **Лантовъ**, всѣ г. Звенигородка.

Уѣздное по воинской повинности Присутствiе. г. Звенигородка Предсѣдатель Присутствiя—Предводитель Дворянства. Члены: Воинскій Начальникъ, Уѣздный Исправникъ, Непремѣнный Членъ Уѣздной Управы по д. а. хоз. Дѣлопроизводитель н. ч. Пав. Адам. **Кучеровъ**, г. Звенигородка.

Звенигородское Уѣздное Полицейское Управление. г. Звенигородка. Уѣздный Исправникъ к. с. Ник. Феод. **Крыжицкій**, помощ. его тт. с. Дм. Серг. **Поповъ**, секретарь к. р. Дм. Ив. **Бернацкій**, столонач. угол. ст. в. Тих. Як. **Добровольскій**, столонач. граж. ст. к. р. Ал-ндръ Ал-ндр. **Добровольскій**, регистраторъ н. ч. Дам. Самс. **Антоненко**. Всѣ въ городѣ Звенигородкѣ. Становые пристава: 1 ст. г. секр. Дм. Дан. **Пилинскій**, м. Шпола 2 ст. пор. запаса Вл-миръ **Федоровъ**, м. Екатеринополь; 3 ст. к. р. Вас. Вас. **Любичъ**, м. Лысянка; 4 ст. тт. с. Вас. Ив. **Шимкинъ**, м. Ольшана; полиц. надз. г. Звенигородки н. ч. Елис. Феодос. **Шевченко**, г. Звенигородка; м. Шпола к. секр. Конст. Дм. **Засенко**, м. Шпола.

Равнины: (см. стр. 278 Справ. Отд.).

Уѣздная Управа по дѣл. зем. хозяйства. Предсѣдат. Уѣздный Предвод. Дворянства; Земскiе гласные. д. с. с. Ал-ндръ Ив. **Хойнацкій**, г. Кiевъ; Степ. Ив. **Кожухаро**, ст. с. Козацкое, Звениг. уѣз.; Ник. Дiомид. **Пахловъ**, ст. м. Рыжановка; Степ. Лукьян. **Никитченко**, ст. м. Лысянка; Андр. Ив. **Енько**, с. Будица, ст. м. Лысянка; Члены управы: Податной Инспекторъ н. с. Ник. Викт. **Забусовъ**, Уѣздный Исправникъ к. с. Ник. Феод. **Крыжицкій**, Непремѣнный Членъ к. секр. Назар. Мих. **Житкевичъ**, Уѣздный Инженеръ Ал-ндръ Ник. **Леонтьевъ**, Уѣздный Агрономъ Ив. Георг. **Шукинъ**, всѣ г. Звенигородка; Районный Агрономъ Серг. Филипп. **Григорьевъ**, ст. м. Шпола; Секретарь Фил. Емельян. **Проскура**, г. Звенигородка.

Страховые агенты: 1 уч. Тимоф. Феод. **Савицкій**, г. Звенигородка; 2 уч. Георг. Павл. **Правосудовичъ**, ст. м. Шпола.

Уѣздная земская больница. Завѣдывающій врачъ Вас. Евг. **Шостацкій**, 2-й врачъ больницы (вакансiя).

Земская бесплатная глазная лечебница. Завѣдывающій врачъ окулистъ к. а. Ив. Петр. **Салунскій**, г. Звенигородка.

Медицинскiе врачи: *Городовой врачъ* н. ч. Лейзеръ Юкел. **Зильбербергъ**, *Уѣздный врачъ* с. с. Ант. Ант. **Радецкій**, оба г. Звенигородка.

Участковые врачи: Рыжановскій уч. Надежда Лазар. **Бердичевская**, ст. м. Рыжановка; Екатеринопольскій уч. Левъ Моис. **Эльбертъ**, ст. м. Екатеринополь; Лысянскій уч. Шимонъ Фаскев. **Файзингеръ**, ст. м. Лысянка; Кирилловскій уч. Аф. Цвѣтков. **Цвѣтановъ**, ст. Ольшана с. Кирилловка; Мокро-Калигорскій уч. Мих. Ал-бев. **Леськовъ**, ст. м. Мокрая-Калигорка; Шполянскій уч. Генад. Самуил. **Шмуklerъ**, ст. м. Шпола; Козачанскій врачебно-амбулаторный пунктъ Кануть Казим. **Плужанскій**, ст. м. Ольшана.

Ветеринарные врачи: *Уѣздный* Ант. Феод. **Цытовичъ**, г. Звенигородка *Участковый* Григ. Григ. **Воблый**, м. Лысянка.

Уманско-Звенигородскій Съѣздъ Мирowychъ Посредниковъ. (см. Уманскій уѣздъ).

Мировые Посредники: 1 уч. г. с. Евг. Вл-мир. **Дмитрiевъ**, м. Шпола. 2 уч. к. секр. Феод. Дм. **Засенко**, г. Звенигородка.

Волостные старшины и писаря Звенигородскаго уѣзда. (первая фамиля послѣ названiя волости—старшина, вторая—писарь). Шполянская,

Звенигородскій уѣздъ.

Вас. Петр. **Гавура**, Андр. Филип. **Шляховой**; Козачанская, Θεод. Мих. **Росконенскій**, Ант. Як. **Шевченко** Стецовская, Лука Θεодос. **Любаренко**, Фил. Влас. **Товкесь**; Ерковская, Ив. Кирил. **Авратовщунъ**, Мерк. Исид. **Берковскій**; Екатеринопольская, Вас. Григ. **Уманецъ**, Игн. Казим. **Ацыгайда**; Гусаковская, Петръ Θεод. **Хоменко**, Ник. Як. **Якубинскій**; Петриковская, Ив. Θεод. **Пихота**, Фил. Тарас. **Черноморець**; Мокро-Калигорская, Макс. Фаддѣев. **Ласунъ**, Ив. Ник. **Бенекъ**; Неморожеская, Троф. Григ. **Завальяюкъ**. Петръ Прокоф. **Корниенко**; Чижовская, Григ. Ал-ѣв. **Очеретанный**, Мих. Прокоф. **Корниенко**; Виноградская, Ив. Анаѣев. **Петренко**, Онуфр. Гавр. **Дунайскій**; Боярская, Ив. Степ. **Степаненко**, Макар. Фил. **Филиппенко**; Шуринская, Георг. Павл. **Байденко**, Ив. Пант. **Димичъ**; Лысенская, Степ. Фед. **Довгій**, Корн. Емел. **Богдановъ**; Тарасовская, Афан. Март. **Яцунъ**, Сам. Мих. **Мойсеенко**; Пединовская, Евм. Павл. **Видоменко**, Вас. Аким. **Калениченко**; Ольшанская, Ив. Лавр. **Оселедько**, Логтинъ Ник. **Осадчій**.

Городская управа, гор. Звенигородка. Город. Голова к. р. Ив. Петр. **Андреевъ**; Члены управы: к. р. Вл-миръ Льв. **Добровольскій**; к. р. Вас. Савват. **Емельяновъ**; к. р. Левъ Як. **Ясинскій**. Секретарь к. р. Мих. Лавр. **Кузьменко**; Столон-ки: н. ч. Петръ Ник. **Ковалевскій**; н. ч. Тих. Евстаф. **Дашенко**; Бухгалтеръ н. ч. Θεодуль Герман. **Клобуковскій**; Гласные: к. р. Ив. Петр. **Андреевъ**; Ант. Петр. **Андріуца**; Власъ Ал-ѣв. **Антоненко**; Сруль Дув. Мойс. **Гуровичъ**; Лука Леонт. **Дашенко**; к. р. Вл-миръ Львов. **Добровольскій**; к. р. Вас. Савват. **Емельяновъ**; Ив. Петр. **Запорожець**; Андр. Сем. **Кочегуръ**; н. с. Андр. Ив. **Любчанскій**; Мойс. Гр. **Левичкій**; Мат. Филип. **Носальскій**; Якимъ Юс. **Пищаленко**; Никита Нест. **Погорѣлый**; Ник. Степ. **Пахловъ**; с. с. Ант. Ант. **Радецкій**; Θεод. Ал-ѣв. **Степановъ**; Март. Сем. **Свицицкій**; Ив. Пав. **Голега**; Петръ Прокоф. **Стеценко**; Ник. Гавр. **Ткаченко**; Шмуль Гейних. **Шпигель**; Савва Ант. **Шутикъ**; Плат. Ив. **Янишовскій**; Левъ Як. **Ясинскій**; и Юс. Ив. **Полищунъ**; всѣ въ г. Звенигородкѣ.

Мѣщанскія управы: *Звенигородская*, г. Звенигородка. Предсѣдатель Юс. Ив. **Полищунъ**; Члены: Герас. Кузьм. **Грицюкъ**, Янк. Зейлив. **Сивирскій**; Письмоводитель Лаврент. Панкр. **Шпаченко**; *м. Болрка*. Предсѣдатель Авкс. Евтих. **Добровольскій**; Членъ Мордко Лейб. **Таланскій**; Письмоводитель Ив. Петр. **Артеменко**; *Екатеринопольская*. Предсѣдатель Родіонъ Ив. **Добровольскій**; Члены: Лев. Герас. **Добровольскій**, Шулимъ Лейб. **Улановскій**; Староста по сборамъ Мойс. Мих. **Добровольскій**; Письмоводитель Арс. Илар. **Скорупскій**; *Лысая*, м. Лысянка. Предсѣдатель Петръ Вас. **Малаховскій**; Члены: Вильг. Карл. **Манскій**, Мих. Шмул. Янк. **Гитманъ**; Письмоводитель Ант. Гордѣев. **Поваженко**; *Ольшанская*, м. Ольшана. Предсѣдатель Леонт. Ром. **Карпенко**; Членъ Гдаль Лейзор. **Гильбурдь**; И. д. Письмоводителя Гершко Фроим. **Этинзонъ**; Староста по сборамъ Хаимъ Морд. **Лабскинъ**, *Рыжановская*, м. Рыжановка. Предсѣдатель Кузьма Конст. **Квятковскій**; Членъ Ушеръ-Зеликъ Пинькас. **Крайзъ**; *Шполинская*, м. Шпола. И. д. Предсѣдателя Управы Епиф. Никиф. **Цыбульскій**; Члены: Ал-ндръ Ив. **Куржинный**, Юсь-Лева-Ицковъ **Зборовскій**; Стар по сборамъ, Вас. Леонт. **Афанасьевъ**.

Сиротскій судъ, г. Звенигородка. Предсѣдатель суда к. р. Ив. Петр. **Андреевъ**; Члены суда: Ант. Онисим. **Смирновъ**, Як. Авраам. **Угнивенко**; Дѣлопроизводитель н. ч. Мечисл. Стеф. **Ситницкій**, всѣ въ г. Звенигородкѣ.

Почтово-телеграфныя и почтовыя учрежденія въ Звенигородскомъ уѣздѣ. *г. Звенигородка*—почт.-тел. контора. Начальникъ конт. к. с. Митр. Ник. **Ситникъ**; п.-т. чинов.: IV разр. к. а. Ал-ндръ Вас. **Баласный**; V разр.: г. с. Фаддей Евфр. **Бутвинъ**, н. ч. Петръ Петр. **Стеценко**, к. р. Гавр. Степ. **Шкарупа**. *м. Екатеринополь*—п.-т. отд. Начальн. отдѣл. к. р. Троф. Степ. **Гоняный**, п.-т. чин. VI разр. к. р. Ив. Ильичъ **Савченко**. *с. Козацкое*—п.-т. отдѣл. Начальн. отдѣл. г. с. Арсен. Андр. **Работниковъ**; п.-т. чин. н. ч. Парф. Иоаким. **Синькевичъ**. *м. Лысянка*—п.-т. конт. Начальн. конторы г. с. Ал-ндръ Март. **Юзефовичъ**; п.-т. чин. VI разр. к. р. Зах. Клим. **Бондаренко**. *м. Мокран-Калигорка*—п.-т. отдѣл. Начальн. отдѣлен. Андр. Петр. **Полто-**

редня; п.-т. ч. VI разр. и. ч. Макар. Митр. Пудловскій. м. Олшана—п.-т. отд. Начал. отдѣл. г. с. Лука Макар. Никифоровъ; п.-т. чин. VI разр. к. р. Ром. Дм. Воробей. м. Шпола—п.-т. контора. Начальн конторы к. с. Фил. Степ. Толчаевскій; помощникъ н. с. Феодос. Дюннс. Яценко; почт.-телегр. чиновники: II разр. г. с. Зиновъ Юс. Григоровичъ; III разр.: к. секр. Юс. Георг. Михайловскій; г. с. Ник. Евген. Андріевскій; г. с. Ал-ѣй Ал-ндров. Тихоновскій; IV разр.: к. а. Вяч. Станисл. Вышпольскій; н. ч.: Гавр. Потап. Костецкій, Мих. Серг. Вележевъ, Ювъ Ив. Мовчаненко, Лариса Петр. Григоровичъ; V разряда: тт. с. Петръ Ив. Цебереевъ; н. ч. Дим. Ив. Илесовъ; г. с. Фил. Ив. Третьякъ; г. с. Дим. Мих. Стриженовъ; н. ч. Ал-ндръ Сем. Тарнавскій.

Уѣздный Комитетъ Попечительства о народной трезвости. г. Звенигородка. Предсѣдатель комитета—Уѣздный Предводитель Дворянства. Замѣститель его Мировой посредникъ 2 уч. Звенигор. у., г. с. Феод. Дм. Засенко, г. Звенигородка. Члены комитета: Благочинные Звенигородскихъ церквей, Директоръ Коммерческаго училища, Смотритель Городскаго училища. Уѣздный наблюдатель церковно-приходскихъ школъ. Товарищъ Прокурора Уманскаго Окружнаго суда, Уѣздный Исправникъ, Надзиратель Окружнаго Акцизнаго Управленія, Уѣздный Воинскій Начальникъ, Мировой Посредникъ 1 уч. Звенигородскаго у., Податной Инспекторъ, Уѣздный и Городовой врачи. Мировые судьи 1, 2, 3 и 4 уч. Звенигородскаго округа. Городской Голова г. Звенигородки и Инспекторъ народныхъ училищъ. Дѣлопроизводитель г. с. Феод. Кирил. Ушинскій, г. Звенигородка.

Уѣздное Казначейство. г. Звенигородка. Казначей к. с. Викт. Ив. Шульгинъ, Старшій бухгалтеръ г. с. Иезекиль Ив. Лемпицкій, кассиръ I-го разр. тт. с. Тимоф. Назар. Моторный; кассиръ II-го разр. тт. с. Ив. Никиф. Коменко. Бухгалтеръ I-го разр. г. с. Прокоф. Як. Голега. Бухгалтеры II-го разр.: г. с. Ник. Климент. Бондаренко; н. ч. Ал-ндр. Лукьян. Ховайба; н. ч. Прокоф. Конст. Дробишъ.

Податной Инспекторъ Звенигородскаго уѣзда. (см. стр. 22 Адр. Кал.)

Звенигородское городское по квартирному налогу Присутствіе. г. Звенигородка. Предсѣдатель—Податной Инспекторъ. Члены: к. р. Вл-миръ Львов. Добровольскій, Вас. Сават. Емельяновъ, купецъ Шмуль Игн Шпигель, Ив. Петр. Андреевъ, Левъ Як. Ясинскій, Матвей Филип. Носальскій, всѣ въ г. Звенигородкѣ.

Раскладочное по Промысловому налогу Присутствіе г. Звенигородка. Предсѣдатель—Податной Инспекторъ. Члены: отъ Акцизнаго Вѣдомства старш. пом. Акциз. надзир. к. с. Конст. Ив. Бухвальдъ, Ник. Степ. Пахловъ, к. р. Вас. Сават. Емельяновъ, всѣ въ г. Звенигородкѣ. Броннс. Пав. Варпеховець, м. Шпола. Сруль Як. Атласъ, Дав. Моис. Гуровичъ, Зелъм. Ханм. Капитановскій, всѣ въ г. Звенигородкѣ.

Шполянское по квартирному налогу Присутствіе. м. Шпола. Предсѣдатель—Помощ. Подати. Инспектора. Члены: Ал-ѣй Феод. Гайдаенко, Брон. Пав. Варпеховскій, Исаакъ Дав. Табачникъ, Нух. Лейб Шварцбрейнь, всѣ въ м. Шполѣ.

7-й Округъ Кіевскаго Акцизнаго Управленія. г. Звенигородка. Окружный надзир. к. а. Анат. Феод. Стригалець. Стар. помощ. надзир.; к. а. Петръ Евг. Червинскій, н. с. Викт. Лавр. Гайдуковъ, н. с. Конст. Ив. Бухвальдъ, всѣ въ г. Звенигородкѣ. к. а. Валеріанъ Ник. Пятовъ, м. Шпола. Млад. помощ. надзир.; к. а. Ник. Конст. Широковъ, тт. с. Ал-ндр. Ал-ндр. Тимофіевичъ, к. а. Ал-ндр. Ник. Мацкій. Дѣлопроизводит.: к. р. Вл-миръ Ник. Гродзинскій. Стар. штат. контролеръ к. р. Ник. Степ. Кинскій. Млад.: г. с. Мих. Сав. Кальченко, к. с. Вас. Мих. Каташовъ, к. с. Серг. Паллад. Курчинскій, всѣ въ г. Звенигородкѣ. к. с. Ив. Вильг. Оббаріусъ, с. Козацкое. н. ч. Ал-ѣй Феод. Егоровъ, м. Шпола.

Звенигородскій № 15 казенный винный складъ, гор. Звенигородка. Завѣдующій складомъ Филипъ Ив. Росновскій, г. Звенигородка

Звенигородскій уѣздъ.

Сахарные заводы: *Бужанскій*, при с. Бужанкѣ. Дир. Люціанъ Эдуард. **Старкъ**; *Ольховецкій*, при с. Ольховкѣ. Дир. Станисл. Оттовичъ **Влоцкій**; *Почапинскій*, при с. Почапинахъ. Дир. Конст. Пав. **Бычковъ**; *Ольшанскій*, при м. Ольшана. Дир. Меч. Казим. **Карловичъ**; *Шполнскій*, при м. Шполѣ. Дир. Евг. Давид. **Бергъ**; *Ярошовскій*, при с. Ярошовкѣ. Дир. Як. Борис. **Слободскій**; *Киселевскій*, при с. Киселевкѣ. (раф.) Дир. Абр. Сем. **Рейсеръ**.

Уѣздная землеустроительная комиссія. г. Звенигородка. Предсѣдатель—Уѣзд. Предводит. Дворянства. Непремѣнный Членъ г. с. Петръ Густав. **Мюге**, секретарь н. ч. Гавр. Григ. **Люценко**, оба г. Звенигородка. Члены по должности: Предсѣдат. Съѣзда Мирowychъ Судей, Податной Инспекторъ Звенигор. у., Мировые Посредники 1-го и 2-го уч., Лѣсничій Звенигород Лѣсничества. Члены по избранію комитета по д. з. х.: н. ч. Адамъ Андр. **Тышковскій**, н. ч. Ник. Діомид. **Пахловъ**, оба м. Рыжановка, н. ч. Андр. Ив. **Еньо**, м. Лысянка, с. Будищи; Представители отъ крестьянъ: н. ч. Стеф. Фед. **Довгій**, м. Лысянка, н. ч. Ив. Лаврент. **Оседелько**, м. Ольшана, н. ч. Феод. Март. **Ищенко**, м. Екатеринополь, с. Залѣское.

Звенигородское Лѣсничество. г. Звенигородка. Лѣсничій к. а. Ник. Петр. **Аванасьевъ**.

Звенигородскій съѣздъ мирowychъ судей. г. Звенигородка. Предсѣдатель съѣзда к. с. Дм. Вас. **Прилуцкій**. Секретарь съѣзда г. с. Ник. Ал-ѣв. **Котовскій**. Помощникъ секретаря к. р. Мих. Самсон. **Гигенно**, всѣ г. Звенигородка.

Мировые судьи: 1 уч. тт. с. Ник. Мих. **Фашевскій**, г. Звенигородка; 2 уч. к. с. Леон. Игн. **Петкевичъ**, м. Шпола; 3 уч. н. с. Игорь Степ. **Кулжинскій**, г. Звенигородка; 4 уч. к. с. Дмит. Вас. **Прилуцкій**, г. Звенигородка.

Судебные пристава: 1 уч. тт. с. Ал-ндръ Павл. **Калашникъ**, 2 уч. тт. с. Ив. Феокт. **Лукашевичъ**, оба г. Звенигородка.

Судебные слѣдователи: 1 уч. н. с. Ал-ндръ Вл-мір. **Долговъ**, г. Звенигородка; 2 уч. тт. с. Карлъ Георг. **Лигнау**, м. Шпола; 3 уч. н. с. Вл-міръ Андр. **Полозовъ**, г. Звенигородка; 4 уч. к. а. Мих. Петр. **Карцевъ**, г. Звенигородка; 5 уч. к. а. Вл-міръ Мих. **Иоциубскій**, г. Звенигородка; 6 уч. к. а. Петръ Гавр. **Джозовскій**, м. Лысянка.

Нотариусы: (см. стр. 40 адр. календ.).

Звенигородская уѣздная тюрьма. гор. Звенигородка. Начальникъ тюрьмы г. с. Сем. Ив. **Снавинскій**; Н. о. сверхштатн. помощи. нач. тюрьмы н. ч. Наз. Касьян. **Ходзицкій**.

Арестный домъ. г. Звенигородка. Смотритель Мих. Кирил. **Ушинскій**.

Управленіе Звенигородскаго уѣзди. воинскаго начальника. г. Звенигородка. Воинскій Начальникъ полк. Никод. Іонов. **Мироновичъ**; Дѣлопроизводитель к. секр. Мартиніанъ Іонов. **Бучинскій**.

Шполянское Мѣстное Попечительство дѣтскихъ пріютовъ. м. Шпола. Предсѣдатель Попечительства Мировой Посредникъ 1 уч. Звенигородскаго уѣзда г. с. Евг. Вл-мір. **Дмитріевъ**. Попечительница Пріюта, Нат. Вл-мір. **Пономарева**. Директоръ пріюта врачъ Конст. Конст. **Ржевскій**. Дѣйствительные члены: благочинный 6 окр. Звенигород. уѣзда, Ал-ндръ Львов. **Гродзинскій**; священ. Стеф. Стеф. **Захаревичъ**. Приставъ 1 ст. г. с. Дм. Дан. **Пилинскій**, всѣ м. Шпола. Волостные старшины 1-го Миров. уч. По должности: Инспекторъ Народныхъ училищъ 4 района Кіевской губерніи. Предсѣдатель Уманско-Звенигородскаго Съѣзда Мирowychъ Посредниковъ: Дѣлопроизводит. к. р. Андр. Филип. **Шляховой**, м. Шпола. Смотрительница пріюта Полин. Ив. **Данильевичъ**, м. Шпола. Почетные члены: н. с. Ив. Фед. **Моссаковскій**, г. Кіевъ, н. с. Вас. Вл-мір. **Дашкевичъ**, г. Кіевъ; к. а. князь Мих. Анат. **Нуракинъ**, с. Козацкое; Солом. Мойс. **Гальперинъ**, г. Кіевъ; Ал-ѣй Фед. **Гайдаенко**, м. Шпола; Абр. Вор. **Штериштейнъ**, г. Кіевъ; Триф. Триф. **Ижевичковъ**, м. Мокро-Калигорка, с. Коротино; Еф. Ип. **Романчукъ**, г. Кіевъ; Сем. Ник. **Пономаренко**, г. Кіевъ; Еф. Мойс. **Брисманъ**, с. Лебединъ; Еф. Израил. **Троцкій**, г. Кіевъ; Ис. Як. **Альперинъ**, м. Шпола; Конст. Ив. **Скиданъ**, г. Кіевъ; Ал-ндръ Ал-ндр.

Потемкинъ, м. Шпола, с. Терешки; Мих. Ник. **Пономаренко**, г. Кіевъ; Дав. Лип. **Каневскій**, с. Козацкое, с. Лозоватка; Стан. Тит. **Орликовскій**, м. Лысянка, с. Бужанка; Мих. Эразм. **Рудницкій**, г. Звенигородка, с. Ольховець; Петръ Ник. **Пономаренко**, г. Кіевъ; Евг. Ив. **Квашевъ**, г. Кіевъ; Мировой посредникъ 1 уч. Кіевского уѣзда к. а. Конст. Ив. **Радчевскій**, г. Кіевъ; Лид. Конст. **Радчевская**, г. Кіевъ; Елис. Ив. **Гейченко**, м. Тальное, с. Майдалицкое. Почетные старшины Шполянского дѣтскаго пріюта: к. р. Стеф. Ив. **Бойко**, г. Кіевъ. Ив. Ал-ндр. **Побирченко**, Кіевъ; Вѣра Мих. **Лутухина**, г. Сквиря; Ник. Евг. **Вильченъ**, м. Шпола; Конст. Серг. **Борисовъ**, г. Кіевъ; Гавр. Ив. **Деревянко**, г. Умань; Вас. Ив. **Удалинскій**, м. Шпола; Ив. Ник. **Байкъ**, м. Мокро-Калигорка; Авивъ Никит. **Бендерскій**, м. Шпола, с. Скотарева; Ник. Як. **Янубинскій**, м. Екатеринополь, с. Гусакова; Антошъ Як. **Шевченко**, с. Казацкое; Игнат. Казим. **Ацыгайда**, м. Екатеринополь; Як. Ив. **Зайка**, г. Кіевъ; Ив. Филим. **Бурега**, почт. ст. Махновка; Члены соревнователи: Плат. Вл-мир. **Дмоховскій**, м. Шпола; протоіер. Іоаннъ Кирилл. **Тарновичъ**, м. Мокро-Калигорка, с. Сухая-Калигорка.

Уѣздное Отдѣленіе Кіевского Епархіального училищнаго совѣта, г. Звенигородка. Предсѣдатель отдѣленія протоіер. Петръ Плат. **Шмигельскій**; казначей и. д. дѣлопроизв. свящ. Іоаннъ Конст. **Богорскій**; уѣздн. наблюдатель церк. школь свящ. Мих. Іос. **Безвенглинскій**; всѣ въ г. Звенигородкѣ. Благочинные: 2 окр., 3 окр., 5 окр., 6 окр., 7 окр. Члены отдѣленія: свящ. Петръ Мих. **Немировскій**; м. Лысянка; свящ. Вл-миръ Петр. **Комарницкій**; м. Ольшана, с. Маринцы; свящ. Хрисанфъ Модест. **Коцюбинскій**, г. Звенигородка, с. Водяники; свящ. Вас. Іоан. **Березницкій**, м. Ольшанка, с. Журавли; свящ. Пав. Порф. **Коломацкій**, Екатеринополь, с. Юрковое. свящ. Вл-миръ Конст. **Яссирскій**; м. Шпола, с. Искрина; свящ. Ник. Георг. **Коломойцевъ**, м. Мокрая-Калигорка с. Ступичи; отст. кап. Як. Стеф. **Уманскій**, г. Звенигородка, мировые посредн. 1 уч. и 2 уч.; Звен. Уѣзд. предв. дворян.; окружной миссіонеръ Савва **Богдановичъ**, м. Буки с. Новая Гребля; землевлад. Ник. Павл. **Преснухинъ**, м. Лысянка с. Почапинцы, Звен. Городской голова; Звенигор. Уѣздн. подат. инсп.

Настоятели церквей. 1-й Благочиннической округъ. (церквей приходскихъ 10, приписная 1) Благочинный протоіер. Петръ Платон. **Шмигельскій**, г. Звенигородка. Священники: г. Звенигородка, Соборная церковь протоіер. Петръ Платоновичъ **Шмигельскій**; Іоаннъ Конст. **Богорскій**; Мих. Іос. **Безвенглинскій**, г. Звенигородка. Успенская церковь Гр. Аполлин. **Ольшевскій**; с. Гудзовка, Дан. Стеф. **Литвиненко**; с. Михайловка, Вл-миръ Вас. **Коноплянка**; с. Неморожъ, Мих. Андр. **Филипповичъ**; с. Озирна, Іоаннъ Θεод. **Зелнскій**; с. Ольховець, протоіер. Пав. Тимое. **Шиманскій**; с. Ольховець, Петръ Андр. **Левитскій**; с. Стебное, Илар. Вас. **Радзимовскій**; с. Хлинновка, Конст. Ив. **Синьковскій**.

2-й Благочиннической округъ. (церквей 25 изъ нихъ приходскихъ 18, приписныхъ 7). Благочинный свящ. Вас. Ив. **Стрижевскій**, с. Каменный-Бродъ, м. Лысянка, Священники: с. Босовка, Вас. Ив. **Терравскій**; м. Боярка, Ник. Ив. **Петровскій**; с. Будища-Лысянскія, Θεод. Вас. **Петренко**; с. Бужанка, Сим. Март. **Рошковскій**; с. Виноградъ Сим. Ив. **Пахаревскій**; с. Вотылевка, Пав. Вас. **Стрижевскій**; с. Дашуковка, Андр.] Мир. **Харченко**; с. Шуржинцы, Іоак. Ив. **Чебановъ**; с. Каменный-Бродъ, м. Лысянка, Вас. Ив. **Стрижевскій**; Мих. прих. м. Лысянка, Петръ Мих. **Немировскій**; Возне. прих. Θεод. Ив. **Слуцкій**; с. Павловка, Іак. Евфим. **Богачевскій**; с. Писаревка; Мих. Андр. **Высоцкій**; с. Почапинцы, Митр. Іоаннуар. **Шараевскій**, с. Рѣпки, Іак. Ив. **Хотинскій**; с. Хвжины, Іоаннъ Львов. **Гродзинскій**; с. Шубицы Ставы, Іоаннъ Як. **Зданевичъ**; с. Щербачинцы, Емил. Евф. **Козицкій**.

3-й Благочиннической округъ. (23 церкви). Благочинный свящ. Вас. Вас. **Скрипчинскій**, с. Будище, г. Звенигородка. Священники: с. Будище Михайловскіе, Вас. Вас. **Скрипчинскій**; с. Вербовка, Іоаннъ Гр. **Андріевскій**; с. Верещаки, Аполлин. Амв. **Левицкій**; с. Вороновка Пав. Карп. **При-**

Звенигородскій уѣздъ.

вротскій; с. Гнилецъ. Матѳ. Ив. **Горянскій**; с. Журавка, Вас. Ив. **Березницкій**; с. Зеленая Дуброва Афан. Вас. **Яновскій**; с. Козацкое-Богород. ц. Евф. Сем. **Андреевскій**; с. Козацкое-Варвар. ц., Иоаннъ Герас. **Левитскій**; с. Кирилловка-Богород. ц., Ал-ндр. Ал-ндров. **Жолобовскій**; с. Кирилловка-І-Богословц., Афан. Гр. **Ходзицскій**; с. Майдановка, Вл-миръ Ив. **Успенскій**; с. Моринцы, Вл-миръ Петр. **Комарницкій**, м. Ольшана-Никол. ц. Іуст. Кипр. **Шулькевичъ**; Ольшано-Успен. ц., Иоаннъ Никиф. **Покасовскій**; с. Пединовка, Вл-мир. Ферап. **Левитскій**. д. Петрики Дим. Вас. **Успенскій**; с. Селединцы, Стах. Космичъ **Зубачевскій**; с. Тарасовка, Елис. Петр. **Кашинскій**; с. Толстая, протоіер. Лавр. Ив. **Яновскій**; с. Шестеринцы, Петръ Мих. **Кудрицкій**.

4-й Благочинническій округъ (церквей: 15 приходскихъ и 4 приписныхъ). Благочинный свящ. Ант. Ал-ндр. **Вишневскій**. с. Кобыляки, м. Рыжановка. Священники: с. Водяники, Хрис. Мод. **Коцюбинскій**; с. Гуляйка, Георг. Стеф. **Федорченко**; с. Гусакова, Ник. Конст. **Подгурскій**; с. Жабянка, Ант. Дим. **Бутовскій**; с. Залѣское, Петръ Ив. **Павловскій**; с. Кобеляки, Ант. Ал-ндр. **Вишневскій**; с. Кобриное, Сим. Вас. **Скрипчинскій**; с. Мизиновка, Иоаннъ Іакинф. **Кошиць**. с. Поповка, Пав. Вас. **Пясецкій**; м. Рыжановка, Гавр. Пант. **Джозовскій**; с. Смольчинцы, Иоан. Ильичъ **Пишневичъ**; с. Старая Буда, Евг. Пав. **Пашукъ**; с. Чемеросное, Иоаннъ Григ. **Марчевскій**; с. Чижовка, Мих. Феоод. **Ковальскій**; с. Яблуньовка, Елис. Ильичъ **Кашинскій**.

5-й Благочинническій округъ. (церквей 19). Благочинный протоіер. Ник. **Грушецкій**, с. Стецовка, м. Шпола. Священники: с. Богачевка, Иоаннъ Сем. **Бабаковъ**; с. Бродецкое, Ник. Ив. **Мизерницкій**; с. Вербовець, Ник. Ив. **Суховольскій**; с. Гуляйполе Павелъ Ал-ндр. **Доманицкій**; м. Екатеринополь, Феоф. Ив. **Плахтѣевъ**; м. Екатеринополь, Гавр. Вас. **Діаковскій**; с. Ерки, Конст. Ал-ндр. **Креховскій**; с. Желѣзнячко, Ал-ндр. Гавр. **Крамаренко**; с. Каetanовка, Сем. Сим. **Осинскій**; с. Колодистое, Ник. Мих. **Доманицкій**; с. Новоселица, Іос. Мих. **Гладкевичъ**; с. Акнина, Георг. Ив. **Радолицкій**; с. Романовка, Мих. Феофилакт. **Григоровичъ**; с. Росоховатка, Клим. Вас. **Юшкевичъ**; с. Скалеватка, Вл-мир. Матѳ. **Аушевъ**; с. Степовка, протоіер. Ник. Филим. **Грушецкій**; с. Чичаркововка, Викт. Вас. **Радзимовскій**; с. Шостакова, Іос. Як. **Крыжановскій**; с. Юрковка, Пав. Порф. **Коломацкій**.

6-й Благочинническій округъ. (18 церквей). Благочинный священникъ Ал-ндръ Львов. **Гродзинскій**, м. Шпола. священники: с. Васильковъ, Фил. Макс. **Поповичъ**; с. Водянка, Іос. Павл. **Зиньевичъ**; с. Искрина, Вл-миръ Конст. **Яссирскій**; с. Капуновка, Вас. Андр. **Липскій**; с. Каменоватка, Кириллъ Ал-ѣв. **Баньковскій**; с. Капустинч, Петръ Андр. **Филипповичъ**; с. Кисилевка, Тих. Феоод. **Дзбановскій**; с. Княжая, Андр. Стеф. **Сикорскій**; с. Крымки, Ник. Кирил. **Гримальскій**; с. Лозоватка, Иоаннъ Никит. **Гордіевскій**; с. Маріановка, протоіер. Феоод. Григор. **Михалевскій**; с. Сигнаевка, Пав. Троф. **Кедреновскій**; с. Скотарева, Авивъ Ник. **Бендерскій**; с. Терешки, Вл-миръ Онуфр. **Стасиневичъ**; с. Толмачъ, Ал-ѣй Феоод. **Горохолинскій**; с. Тошильна, Іос. Петр. **Ильяшевичъ**; м. Шпола—Рож. Богородич. ц. Стеф. Стеф. **Захаревичъ**; м. Шпола—Троицкая ц., Ал-ндръ Львов. **Гродзинскій**.

7-й Благочинническій округъ. (15 церквей). Благочинный священникъ Петръ Ив. **Фомицкій**. с. Петриковка, Мокро-Калигорка. священники: с. Антоновка, Модестъ Ант. **Кудрицкій**; с. Елисаветка, Гавр. Феоод. **Сикорскій**; м. Калигорка Мокр., Мих. Конст. **Мацкевичъ**; с. Калигорка Сух., протоіер. Иоаннъ Кирил. **Тарновичъ**; с. Коротино, Автон. Клим. **Ганкевичъ**; с. Лоташевъ, Дим. Феоод. **Карвовскій**; с. Пальчикъ, Иоаннъ Дим. **Березовскій**; с. Песчана, Евламп. Феоод. **Романовскій**; с. Петриковка, Петръ Ив. **Фомицкій** (благоч.); с. Ромейковка, Феоод. Ив. **Нечаевскій**; с. Соболевка, Ник. Григ. **Маевскій**; с. Ступична, Ник. Георг. **Коломоицевъ**; с. Ямполь, Ал-ѣй Ал-ѣв. **Григоровичъ**; с. Ярославка, Андр. Феоод. **Высоцкій**; с. Ярошовка, Дим. Ив. **Ильичъ**.

Звенигородское 7-ми классное коммерческое училище. г. Звенигородка. Председатель попечит. совѣта Ник. Павл. Преснухинъ, с. Почапницы, м. Лысянка, Киев. г.; члены совѣта: Ал-ндр. Ром. Лерхе, м. Медвинъ, с. Щербачинцы; к. р. Ив. Петр. Андреевъ, Дав. Моис. Гуровичъ, Ник. Степ. Пахловъ; директоръ училища с. с. Як. Мих. Ковалевскій; законоучит.: протоіер. Петръ Плат. Шмигельскій, ксендзъ Ант. Ив. Попель; преподаватели: Ицекъ-Гершъ Вигдор. Островскій, Георг. Фед. Волковъ, Мих. Ив. Весельковъ, Як. Март. Лиданъ, Станисл. Ант. Кюзенъ, Іос. Ник. Арель, к. а. Дм. Ник. Сумцовъ, Ал-ндръ Ант. Касименко, Ив. Петр. Емельянецъ; врачъ Солом. Вельвел. Филиць; писмоводитель Исаакъ Васил. Оболенскій, всѣ г. Звенигородка.

Женская городская гимназія. г. Звенигородка. Исп. об. председат. педагогич. совѣта к. а. Серг. Мих. Лебедевъ; законоучит. свящ.: Іоаннъ Конст. Богорскій, Григ. Аппол. Ольшевскій; преподаватели: Вл-миръ Нарцисов. Краммъ, Надежда Раф. Донская, Марія Ал-ндр. Крыловская, Галина Ал-ндр. Антонова; классн. надз.: Варв. Ив. Крыжицкая, Нина Ник. Манушлова, Елена Ал-ндр. Блюмъ; врачъ Лидія Петр. Солунская.

2-хъ классное городское училище. г. Звенигородка. Почетн. смотрит. к. секр. Ак. Вас. Сироткинъ, г. Киевъ. Штатн. смотрит. к. а. Серг. Мих. Лебедевъ; Законоучит.: Григ. Апполон. Ольшевскій; ксендзъ Ант. Ив. Попель. Преподават.: к. а. Ив. Троф. Третьякъ; Ив. Григ. Цымбалъ; к. с. Игорь Степ. Кульжинскій; Лидія Никодим. Мироновичъ; Любовь Ник. Левицкая; Ник. Павт. Добровольскій; Ал-ндръ Троф. Хохоль; Емел. Ив. Мищенко; Іос. Андр. Блюмъ, Іос. Андр. Величко; Анна Павл. Савченко; надзир. Викт. Гр. Ольшевская; врачъ с. с. Ант. Ант. Радецій, всѣ въ г. Звенигор.

Лысянское четырехклассное городское училище. м. Лысянка. Учитель-инспекторъ Вл-миръ Наум. Сугакъ; законоуч. свящ. Фед. Ив. Слуцкій; учителя: Илар. Дан. Слыбно; Мих. Дан. Онисимовъ; Ив. Дм. Мозохинъ; Соф. Вас. Сугакъ, всѣ въ м. Лысянкѣ.

Двухклассныя училища: с. *Виноградъ*.—Завѣд. Ник. Григ. Зинчукъ; с. *Журжичи*.—завѣд. Гр. Ив. Хохоль; с. *Каменный Бродъ*.—завѣд. Лавр. Георг. Короткій; при *Киселевскомъ сах. зав.*.—завѣд. Нина Григ. Гербарчукъ; с. *Колодистое*.—завѣд. Ероф. Серг. Майструкъ; м. *Рыжановка*.—завѣд. Ив. Адам. Кравцевичъ; с. *Топильно*.—завѣд. Ив. Павл. Луневъ; м. *Шпола*.—завѣд. Плат. Вл-мир. Дмоховскій; м. *Боярка*.—завѣд. (вакансія); с. *Васильковъ*.—завѣд. Ив. Фот. Босенко; с. *Вербовка*.—завѣд. Елеаз. Петр. Лисовскій; с. *Гусаково*.—завѣд. Сафон. Ив. Федорченко; м. *Екатеринополь*.—завѣд. Сем. Мих. Полищукъ; с. *Ерки*.—(разрѣшено къ открытію); с. *Казацкое*.—завѣд. Ром. Зах. Балакирскій; м. *Лысянка*.—завѣд. Вас. Сильв. Ефремовъ; с. *Моричи*.—завѣд. Степ. Мих. Галаганъ; с. *Неморожъ*.—завѣд. (вакансія); м. *Ольшана*.—завѣд. Алек. Ник. Насьянъ; с. *Петриковка*.—завѣд. Іос. Павл. Зинькевичъ; с. *Смоличини*.—завѣд. Петръ Вас. Куликовскій; с. *Симасока*.—завѣд. (вакансія); с. *Ступично*.—завѣд. Мих. Фом. Дѣдура; с. *Хижинцы*.—завѣд. Ив. Никит. Демлянчукъ; м. *Шпола*.—завѣд. Як. Прок. Ткаченко; с. *Юрковка*.—завѣд. Ром. Мих. Панченко.

Вольнопрактикующіе врачи. г. Звенигородка. Фед. Форт. Краснопольскій; Беньям. Азріел. Раутбергъ; Лид. Петр. Геевская-Салунская; Солом. Вельвел. Филиць; Владисл. Викент. Піотровскій; Левъ Ильичъ Быстрицкій. *Зубные врачи:* Як. Іос. Бонгардъ; Израиль Гр. Познанскій; Іос. Евг. Синицкій; *глазной к. а.* Ив. Петр. Солунскій. м. *Шпола*. Шол. Моис. Ванштейнъ Абр. Янкел. Дворецкій; м. *Ольшана*. Конуть Казим. Плужинскій, м. *Лысянка*. с. Буржана, Ант. Осип. Соколовскій.

Аптеки: г. Звенигородка. (Норм.) Провиз. Томаша-Ант. Іос. Густовскаго, управл. онъ-же; провиз. Іос. Арон. Зингеревича, управл. онъ-же. м. *Шпола*. Провиз. Ханма Морд. Гальперина и куп. сына Янк. Магидсона, управл. провиз. Ханмъ Гальперинъ; провиз. Владис. Павл. Гусановскаго управл. провиз. Давидъ Лурье. м. *Лысянка*. Провиз. Гвид. Адам. Зѣлинскаго, управл. онъ-же. м. *Мокро-Калиторка*. Жены провиз. Фани Матв. Лей-

Звенигородскій уѣздъ.

зерманъ, управл. провиз. Гершъ **Лейзерманъ**, м. *Екатеринополь*. Провиз. Лейба **Саяцинка** (**Шелечника**) и мѣщан. Шан **Полищука**; управл. провиз. Лейба **Саяцинкъ** (**Шелечникъ**), с. *Виноградъ*. Провиз. Викент. Павл. **Германовскаго**, управл. онъ-же, м. *Ольшана*. (сельск.) Двор. Брон. Ксав. **Ивашевича**, управл. провиз. Эдуардъ **Савицій**, м. *Рыжановка*. (сельск.) Апт. пом. Конст. Фед. **Лещинскаго**, управл. онъ-же.

Списокъ землевладѣльцевъ Звенигородскаго уѣзда, владѣющихъ не менѣе, чѣмъ 1000 десятинъ земли. Браницкая Мар. гр.—при м. Ольшанкѣ, сс. Вербовкѣ, Вороновкѣ. Толстомъ, Ольшанск. вол. 6555 дес.; при сс. Майдановкѣ, Гнильцѣ, Маринцахъ Пединовской вол. 3964 дес.; при с. Зеленой-Дубровѣ Казачанской вол., 1353 дес.; при с. Тарасовкѣ, той-же вол. 2247 дес.; **Беренговичъ** Ал-ндръ Петр., двор.,—при сс. Гутѣ и Щербатинцахъ, Журжинской вол. 2142 дес., наслѣдники **Врангель** Варвары Гр. баронессы, при сс. Искринѣ, Солодовѣ, Стецовск. вол. 1320 дес.; при сс. Казацкомъ, Тополькѣ, Лозоваткѣ, Княжнѣ, Козачанск. вол. 6429 дес.; **Исаковъ** Серг. Ник. двор.,—при с. Кастановкѣ Екатеринопольск. вол. 1349 дес.; **Клечановскій** Аполлинарій двор.,—при с. Мокрая Калигорка той-же вол. 3917 дес.; **Лерхе** Ник. Ал-ндр. и др.,—при сс. Щербинцахъ Журжинской вол. и Ярошевкѣ Мокро-Калигорск. вол. 2232 дес.; наслѣдн. граф. Андрея Адамовича **Потоцкаго** при с. Водяникахъ, Неморожеской вол. 2100 дес.; **Потоцкій** Андр. Адам. гр.,—при сс. Бужанкѣ, Смольчинцахъ Лысянск. вол. и Чижовкѣ, Адамовкѣ и Череминскомъ Чижевск. вол. 5582 дес.; при сс. Корбиловомъ, Залѣсскомъ, Ольховцѣ, Гусаковкѣ Гусаковск. вол. 5916 дес.; при с. Поповкѣ, Неморожеск. вол. 2093 дес.; при сс. Хижинцахъ Журжинск. вол. и Дашковкѣ, Боярской вол. 1698 дес.; **Преснухина** Екат. Ал-ндр.,—при с. Почапинцахъ Журжинской вол. 1152 дес.; **Протопова** двор.,—при с. Стецовкѣ той-же вол. 1087 дес.; **Терещенко** Ольга Ник. двор.,—при с. Кирилловкѣ Тарасовск. вол. 3113 дес.; **Терещенко** Елиз. Ив. двор.,—при с. Терешковкѣ Шполянской вол. 1740 дес.; **Урусова**, Прасковья Ал-ндр. княгиня,—при м. Шполѣ и сс. Крымкахъ, Марьяновкѣ, Васильевкѣ, Сигнаевкѣ, Шполянск. вол. 13315 дес.; при с. Толмачѣ, Мокро-Калигорской вол. 2077 дес.; **Урусова**, Мар. Степ. двор.,—при с. Кобылякахъ Чижевской вол. 1031 дес.; **Чаплинская**, Мар. Владисл. двор.,—при с. Водянкѣ Шполянск. вол. 1229 дес.; **Энгельгардъ** Пав. Наталія и Варвара Петр. двор., при сс. Будище, Журавка и Селедницы, Пединовск. вол. 4333 дес.

Списокъ ярмарокъ и базаровъ въ Звенигородскомъ уѣздѣ и Звенигородка. Базары по понедѣльникамъ еженедѣльно. с. *Кирилловка*. Базары по понедѣльникамъ еженедѣльно. м. *Екатеринополь*. Базары по четвергамъ еженедѣльно м. *Лысянка*. Базары по вторникамъ еженедѣльно. м. *Боярка*. Базары по четвергамъ еженедѣльно с. *Моринцы*. Базары по вторникамъ еженедѣльно. с. *Казацкое*. Базары по вторникамъ еженедѣльно. м. *Мокрая-Калигорка*. Базары по четвергамъ еженедѣльно с. *Виноградъ*. Базары по понедѣльникамъ еженедѣльно. м. *Романовка*. Базары по четвергамъ еженедѣльно с. *Тарасовка*. Базары по средамъ еженедѣльно. с. *Калустино*. Базары по воскресеньямъ черезъ каждыя двѣ недѣли. м. *Шпола*. Базары по воскресеньямъ и праздничнымъ днямъ. Ярмарки: двѣнадцать годовыхъ ярмарокъ 1 числа каждаго мѣсяца м. *Ольшана*. Ярмарки: двѣ годовыя двухдневныя ярмарки 1) 17 и 18 мар. и 2) 22 и 23 окт., съ тѣмъ, что если въ эти дни выпадаетъ праздникъ, то ярмарка открывается въ слѣдующій будній день

Каневскій уѣздъ.

Уѣздный Предводитель Дворянства подп. въ отст. Баронъ Сергѣй Эдуардов. **Штейгеръ**; Письмовод. канцел. тт. с. Вл-миръ Андр. **Радванскій**.

Дворянская Опека г. Каневъ. Председатель—Уѣздный Предводит. Двор. Засѣдатели: н. с. Леонидъ Дем. **Григорьевскій**; к. а. Андр. Георг. **Безпаловъ**. Письмовод. н. ч. Вас. Як. **Назаренко**.

Уѣздное по воинской повинности Присутствіе. г. Каневъ. Председатель Присутствія, Уѣздный Предводитель Дворянства. Члены: Уѣздный Исправникъ, Воинскій Начальникъ, Непремѣнный Членъ Земской Управы, врачи: городской н. ч. Янъ Евстаф. **Ивановскій**, земскій к. с. Ал-ндръ Андр. **Коллобриеръ**. Дѣлопроизводитель к. р. Вениф. Конст. **Кривошея**, всѣ г. Каневъ.

Уѣздное Полицейское Управление г. Каневъ. Уѣздн. исправи. к. с. Ал-ѣй Ив. **Жежелевскій**; помощн. его н. с. Вас. Ант. **Лященко**; секретарь тт. с. Софр. Дм. **Кучеровъ**; столов.: к. р. Емел. Пав. **Шарафанъ**; н. ч. Степ. Фед. **Незамай**; регистр. н. ч. Маркъ Маркіан. **Зайченко**, г. Каневъ. Пристава: 1-го ст. к. а. Степ. Вас. **Литвиненко**, с. Степанцы; 2-го ст. к. р. Юс. Мойс. **Ременный**, м. Богуславъ; 3-го ст. к. секр. Фед. Лукичъ **Базилевичъ**; Корсунь. Полиц. надзир. г. Канева. к. секр. Ал-ндръ Нест. **Сарчинскій**, г. Каневъ; Полицейскіе чиновники: м. Богуслава: г. с. Емел. Гавр. **Верхоглядъ**, м. Богуславъ; с. Степанецъ н. ч. Дороф. Серг. **Рогоза**, с. Степанцы; м. Корсуня к. р. Пав. Степ. **Литвиненко**, м. Корсунь.

Равнины. (См. стр. 278 справ. отд.).

Уѣздный Комитетъ по дѣламъ земскаго хозяйства. г. Каневъ. Председатель Комитета—Уѣздный Предводитель Дворянства; Члены Комитета: Непремѣнный Членъ Управы, Мировые Посредники Каневского уѣзда, Податной Инспекторъ, Уѣздный Исправникъ, Лѣсничій Трипольскаго лѣсничества, Дорожный Инженеръ Каневского уѣзда н. ч. Вл-миръ Сем. **Стопановскій**, г. Каневъ; Каневскій Городской Голова, Уѣдн. Наблюдатель церковно-приходскихъ школь, Инспекторъ народныхъ училищъ 3 района Кіевской губерніи, Каневскій Уѣздный Врачъ, Каневскій Уѣздный ветеринарный врачъ Андр. Лавр. **Касюра**, г. Каневъ; Представитель Удѣльнаго Вѣдомства, по назначенію Министра Императорскаго Двора и Удѣловъ; Волостные Старшины: Таганчевскій, Куриловскій Исаяковскій и Селищскій; Земскіе гласные: кр. Федоръ Степановичъ **Ильченко**, с. Бобрица. почт. ст. Каневъ. Двор. Фед. Евг. **Зноско-Боровскій**, с. Бересняги, почт. ст. Степанцы, кр. Вас. Ант. **Гушель**, м. Козинь; кр. Евф. Кор. **Варварскій**, с. Ситники, почт. ст. Корсунь; Вл-миръ Герман. **Тальбергъ**, г. Кіевъ, Управ. ю. з. ж. д., Настоятель Каневского собора.

Уѣздная Управа по дѣламъ земскаго хозяйства. г. Каневъ. Председатель Управы Уѣздный Предводитель Дворянства. Члены Управы: Непремѣнный Членъ н. ч. Мих. Людв. **Держмановскій**, Уѣздный Исправникъ, Податной Инспекторъ; Земскіе Гласные: кр. Вас. Ант. **Гушель**, м. Козинь. Уѣздн. Земскій Агрономъ н. ч. Вячесл. Фед. **Гагаринскій**, м. Богуславъ. Сельско-хозяйственный староста н. ч. Ив. Саввичъ **Запольскій**, м. Богуславъ.

Страховые Агенты: 1-го уч. Аполл. Андр. **Гриневичъ**, г. Каневъ; 2-го уч. С. Е. **Розумовъ**, м. Корсунь; 3-го уч. Ал-ѣй Софр. **Гулькевичъ**, м. Богуславъ.

Дорожный Инженеръ. Вл-миръ Сем. **Стопановскій**, Каневъ.

Медицинскіе Врачи: н. д. *Городового врача* Янъ-Стан. Евстаф. **Ивановскій**, Уѣздн. к. с. Ал-ндръ Терент. **Ступниковъ**, оба г. Каневъ.

Каневская земская больница. г. Каневъ. Врачъ к. секр. Ал-ндръ Андр. **Коллобриеръ**, Фельдшера: н. ч. Ал-ндръ **Титоренко**, и Троф. **Киселевъ** всѣ въ г. Каневъ.

Больницы и лѣчебницы: *Потаповская*. Врачъ к. а. Леонидъ Конст. **Соколовскій**, с. Потапы, почт. ст. Каневъ. *Потоцкая*. Врачъ н. с. Конст. Дм. **Метельскій**, с. Потокъ, почт. ст. Козинь. *Стеблевская*. Врачъ Ив. Павл. **Янчевскій**, м. Стеблевъ *Богуславская*. Врачъ Феод. Ник. **Сенгалевичъ**, м. Богуславъ. *Таганчевская*. Врачъ к. а. Серг. Вас. **Бѣлькевичъ**, м. Таганча.

Каневскій уѣздъ.

Ветеринарно-врачебные участки. *Каневскій.* Врачъ Ан-др. Лавр. **Кассюра**, Каневъ. *Богуславскій.* Врачъ Вл-миръ Павл. **Введенскій**, м. Богуславъ. **Канево-Васильковскій Съѣздъ Мировыхъ Посредниковъ**, (см. Васильковскій уѣздъ).

Мировые Посредники: 1 уч. к. с. Конст. Григ. **Косаевъ**, г. Каневъ; 2-го уч. Серг. Феодос. **Гвоздикъ**, м. Богуславъ.

Волостные старшины и писаря (*первая фамилия по слову названія волости—волостной старшина, вторая—писарь*). *Таганцеская* Март. Ив. **Царенко**, Прокоф. Мефод. **Односумъ**; *Степанская* Никиф. Корн. **Бовшикъ**, Евстаф. Конон. **Шадуря**; *Козинская* Демент. Тимоф. **Сушко**, Левъ Ал-вевъ **Птухъ**. *Потоцкая* Мина Ив. **Мартыченко**, Ант. Дан. **Грузскій**; *Македонская* Мат. Ив. **Горбачъ**; *Конст. Никит.* **Шакало**; *Велико-Прицковская* Ник. Никиф. **Дыченко**, Тимоф. Лукьян. **Кононенко**; *Куриловская* Косьма Луц. **Шульга**, Феодотъ Вас. **Могила**; *Пишеничицковская* Як. Конст. **Краевой**, Мих. Ив. **Лютинъ**; *Трактормировская* Кален. Игн. **Семенченко**, Лаз. Вас. **Слободаникъ**; *Межиричская* Арт. Исид. **Кузьменко**, Тимоф. Серг. **Самусь**. *Богуславская* Ник. Филипп. **Зашнаило**, Ал-вй Як. **Пустовойтъ**; *Исаиковская* Акимъ Филипп. **Саленко**, Филиппъ Андр. **Куринный**; *Ольховицкая* Никита Павл. **Вдовиченко**, Герас. Матв. **Вивчаренко**; *Корсунская* Ив. Пант. **Татьянка**, Ал-вдръ Ант. **Зятыко**; *Корниловская* Вас. Потап. **Крышунъ**, Петръ Андр. **Глущенко**; *Селищская* Мир. Варф. **Максименко**, Петръ Афанас. **Товстыкъ**; *Медвинская* Феод. Мих. **Марушевскій**, Савва Ив. **Бондаренко**; *Пустовойтовская* Филиппъ Степ. **Семченко**, Сафоній Мефод. **Односумъ**; *Шендеровская* Маркъ Павл. **Ефименко**, Троф. Корн. **Бѣлоножко**.

Каневское Городское Общественное Управление. г. Каневъ. Городской Голова. Иос. Мих. **Шелестъ**, Члены управы: Як. Феод. **Цапъ**, к. р. Карпъ Ив. **Лопата**. Секретарь к. секр. Ив. Мих. **Золотовъ**.

Каневская Городская Дума. Вас. Прокоф. **Бованенко**, гласные: Егоръ Прокоф. **Бованенко**, Филиппъ Дан. **Бойченко**, Ив. Ив. **Бутно**, Евдок. Феод. **Голега**, Як. Евсев. **Градовскій**, Сем. Мирон. **Гриненко**, Петръ Ив. **Журавлевъ**, к. секр. Ив. Мих. **Золотовъ**, н. с. Андр. Лаврент. **Кассюра**, к. с. Ник. Вас. **Копытъко**, Ал-вй Арс. **Кривошея**, к. р. Карпъ Ив. **Лопата**, Мир. Наз. **Майданикъ**, Исаакъ Мойс. **Марголинъ**, Як. Феод. **Цапъ**, Пант. Пант. **Чехъ**, Иос. Мих. **Шелестъ**.

Мѣщанскія Управы: г. Каневъ. Предсѣдатель Управы Мир. Як. **Гончаренко**; члены управы: Як. Ефим. **Щуръ**, Эля Иосиф. **Нахмановичъ**; староста по сборамъ Мир. Дан. **Калениченко**. *Богуславская* м. Богуславъ. Предсѣдатель Митроф. Никиф. **Лихогодинъ**; членъ отъ христіанъ Ал-вдръ Фед. **Гончаренко**; членъ отъ евреевъ Эля Алтеров. **Заславскій**. *Козинская*, м. Козинъ. Мѣщанскій староста Ицко Срул. **Штейнбергъ**; староста по сборамъ Волько Мошковъ **Фастовскій**. *Корсунская*, м. Корсунъ. Предсѣдатель Ант. Клим. **Парасенко**; члены: Григ. Горд. **Моргуленко**, Рувинъ Берк. **Наврическій**; староста по сборамъ Сафонъ Феодот. **Якубовскій**, м. Корсунъ. *Межиричская*, м. Межиричъ. Староста Исаакъ Дав. **Лещинскій**. *Таганцеская*, м. Таганча. Предсѣдатель Моис. Наум. **Липницкій**; члены: Мойше Герш. **Клеванскій**, Гавр. Мих. **Шійко**; староста по сборамъ Дав. Меркур. **Рудковскій**. *Шендеровская*, м. Шендеровка. Мѣщанскій староста Хаскель Минашевъ **Портной**; помощникъ его Мордчо Дувидовъ **Корсунскій**; староста по сборамъ Дувидъ Савьевъ **Гофрейринеръ**.

Сиротскій Судъ. г. Каневъ. Предсѣдатель суда Иос. Мих. **Шелестъ**; члены суда: Троф. Петр. **Бѣлошкурскій**, Гавр. Захар. **Жагъ**, всѣ въ г. Каневъ.

Почтово-телеграфныя и почтовые учрежденія. г. Каневъ—почт.-телегр. конт. Нач. конт. н. с. Ал-вдръ Адам. **Кронгельмъ**; помощникъ его к. а. Як. Игн. **Назаревичъ**; почт.-телегр. чин V разр.: г. с. Серг. Ив. **Клюпа**, г. с. Изар. Тимоф. **Бузицкій**, м. Богуславъ—почт.-телегр. конт. Начальн. конторы н. с. Дан. Григ. **Варгулевичъ**; пом. нач. конт. г. с. Дим. **Логинъ**. **Пустовойтъ**; почт.-телегр. чин. V разр. Стеф. Тимоф. **Бѣлоусъ**, м. Козинъ—

почт.-телегр. отдѣл. Начальникъ отдѣленія г. с. Давидъ Ив. **Ломиковский**; почт.-телегр. чин. VI разр. Кириллъ Тимоф. **Пархоменко**. м. *Корсунь*—почт.-телегр. конт. Начальникъ конторы к. секр. Ив. Юнов. **Тихоміровъ**; пом. начальника к. секр. Ант. Ал-ндр. **Климчукъ**; п.-т. чин. V разр. к. р. Феликсъ Анан. **Подчашинскій**. м. *Медвинъ*—почт.-телегр. отдѣл. Начальникъ отдѣл. к. секр. Сисой Филли. **Бондаренко**; почт.-телегр. чинов. VI разр. н. ч. Исид. Степ. **Вержицкій**. с. *Мироновка*—почт.-телегр. контора. Начальникъ конт. г. с. Вас. Григ. **Балабановъ**; почт.-телегр. чин. V разр. н. ч. Георг. Парфирьев. **Лозенко**. м. *Стеблевъ*—почт.-телегр. отдѣл. Начальникъ отдѣл. к. р. Ник. Карнил. **Куликовъ**; почт.-телегр. чин. н. ч. Ал-ндръ Ив. **Загальскій**. м. *Степанцы*—почт.-телегр. контора. Начальн. конт. г. с. Ив. Ипат. **Мойсіаха**; почт.-телегр. чин.: к. р. Серг. Іос. **Ляховицкій**, н. ч. Маркъ Елис. **Юрченко**. м. *Таганча*—почт.-телегр. отдѣл. Начальникъ отдѣленія г. с. Никиф. Кирилл. **Березовскій**; чиновн. Ант. Ив. **Крыжановская**.

Уѣздный Комитетъ Попечительства о народной трезвости. г. Каневъ. Предсѣд. Комитета—Предводитель Дворянства. Дѣлопроизвод. н. ч. Вас. Як. **Назаренко**. г. Каневъ.

Уѣздное Казначейство. г. Каневъ. Казначей к. а. Макар. Ант. **Слободяникъ**. Ст. бухгалтеръ н. с. Ник. Марк. **Завадскій**. Кассиръ 1-го разряда н. ч. Пав. Адриан. **Придченко**. Бухгалт. 1-го разряда г. с. Дм. Мануил. **Куберскій**. Вухгалт. 2-го разр.: г. с. Орестъ Мих. **Подгаецкій**. г. с. Вас. Флор. **Матвѣевъ**.

Податной инспекторъ (см. стр. 22 адр. кал.).

Каневское городское квартирное Присутствіе, г. Каневъ. Предсѣдатель Присутствія Помощи. Податного Инспектора. Члены: Сем. Мир. **Гриненко**; Нух. Хаим. **Каганъ**; Исаакъ Моис. **Марголинъ**; Дм. Як. **Никифоровъ**; Игнат. Фед. **Уляницкій**; Як. Фед. **Цапъ**; всѣ въ г. Каневъ.

Каневское Уѣздное раскладочное по промысловому налогу присутствіе, г. Каневъ. Предсѣдатель,—податной инспекторъ; Члены: Игнат. Ив. **Жигайло**, м. Богуславъ. Помощникъ надзирателя 6-го округа Кіевскаго Акцизнаго управленія гг. с. Никандръ Конст. **Мировичъ**, г. Каневъ. Нухимъ Хаим. **Каганъ**, Ицко Мошк. **Марголинъ**. Іос. Мих. **Шелестъ**, г. Каневъ; Андр. Осип. **Дезиренъ**, Карп. Лавр. **Суккъ**, м. Корсунь; замѣстители ихъ: Янк. Сан. **Заманскій**, Вас. Митр. **Роцинь**, Вульф. Моис. **Штейнворцель**, г. Каневъ.

Богуславское по квартирному налогу присутствіе, м. Богуславъ. Предсѣдатель—податной инспекторъ; Члены: Дув. Хаим. **Покраса**, Франць Гр. **Рожанскій**, Ефр. Фил. **Волошаненко**, Ихель Мошк. **Спивакъ**, Мих. Игнатъев. **Коханенко**. Ал-ѣй Ив. **Муравьевъ**, всѣ въ м. Богуславъ.

Корсунское по квартирному налогу присутствіе, м. Корсунь. Предсѣдатель—податной инспекторъ. Члены: Карпъ Лаврент. **Суккъ**, м. Корсунь. Ал-ндръ Ос. **Дезиренъ**, Гершъ Борух. **Подольскій**, Ив. Степ. **Игнатовъ**, Лейба Ейн. **Шпицглузъ**, Зах. Нест. **Березовой**, всѣ въ м. Корсуни.

6-й округъ Кіевскаго акцизнаго управленія. г. Каневъ. Окружный надзиратель к. с. Ал-ѣй Петр. **Морозовскій**, г. Каневъ; старш. помощн. надзирателя. н. с. Евг. Павл. **Завадинскій**. м. Ржищевъ; н. с. Мих. Прокоф. **Калюжный**, м. Богуславъ; н. с. Никандръ Конст. **Мировичъ**, г. Каневъ; гг. с. Як. Георг. **Хорошиловъ**, с. Степанцы; г. с. Андр. Герасим. **Юревичъ**, м. Кагарлыкъ; мл. помощн. надзирателя к. секр. Ник. Степ. **Сольскій**. м. Корсунь; старш. штатн. контр.: к. секр. Вл-миръ Ал-ѣев. **Коваленко**, г. Каневъ; к. секр. Ник. Феликс. **Кринскій**, м. Богуславъ; к. секр. Дм. Прокоф. **Чернявскій**, м. Корсунь; мл. штат. контр.: н. ч. Андр. Ив. **Каковский**, м. Стеблевъ; к. р. Григ. Кирилл. **Клименко**, с. Степанцы; к. секр. Лавръ Мих. **Кроткевичъ**, м. Кагарлыкъ; дѣлопроизводитель н. ч. Петръ Петр. **Стаховскій**, г. Каневъ; младш. вештатн. контрол. сахарныхъ заводовъ: н. ч. Левъ Евг. **Быковскій**, м. Таганча; н. ч. Олимпій Ал-ндр. **Горновъ**, м. Ржищевъ; н. ч. Петръ Мойс. **Куровскій**, г. Каневъ; Фед. Фед. **Фонъ-Коссартъ**. с. Степанцы; н. ч. Бор. Ник. **Каганцевъ**, м. Стеблевъ; н.

Каневскій уѣздъ

ч. Ал-ндръ Дм. Кузьменко-Гвоздевичъ, м. Кагарлыкъ; Мвх. Ник. Ломаковскій, м. Корсунь; н. ч. Андр. Андр. Морозенко, ст. Мироновка; н. ч. Логв. Никиф. Рымаръ-Кухаръ, м. Корсунь; Вас. Симон. Руденко, м. Ржищевъ; н. ч. Вл-миръ Андр. Савицкій, м. Ржищевъ; подпор. Андр. Вас. Чернявскій, м. Таганча; н. ч. Андр. Варфол. Шевченко, м. Ржищевъ.

Степанецкій казенный винный № 21 складъ. Завѣдующ. складомъ Вас. Ив. Свершковъ; Помощн. зав.: Дм. Иероним. Голятовскій, Мих. Мих. Розанцевъ.

Сахарные заводы: *Сидоровскій*, при с. Сидоровкѣ. Дир. Владисл. Павл. Жебровскій; *Шевскій*, при с. Шяхъ. Дир. Наумъ Самойл. Сыркинъ; *Пивецкій*, при с. Пивцахъ. Дир. Ал-ндр. Владисл. Станкевичъ; *Велико-Прищковскій*, при с. Великіе Прищки. Дир. Стан. Максимил. Завистовскій; *Трошинскій*, при с. Трощѣ. Дир. Конр. Конст. Соколовскій; *Степанецкій*, при с. Степанцахъ. Дир. Филип. Дм. Коробейникъ; *Мироновскій*, при д. Мироновкѣ. Дир. Ник. Павл. Овсяниковъ; *Стеблевскій*, при с. Стеблевѣ. Дир. Фад. Маркел. Сѣницкій; *Набутовскій*, при д. Набутовѣ. Дир. Фед. Ив. Гагаринскій; *Селищскій*, при с. Селищѣ. Дир. Ал-ндръ Сем. Громовъ; *Мартыновскій*, при с. Мартыновѣ. Дир. Ал-ндръ Степ. Голембловскій; *Поташнянскій*, при с. Буда-Поташнянская. Дир. Георг. Евг. Сентень.

Уѣздная Землеустроительная Комиссія. г. Каневъ. Предсѣдатель—Предводитель Дворянства. Непремѣнный Членъ к. р. Ал-ндръ Вас. Фроловъ, Каневъ. Члены: Податной Инспекторъ, Предсѣдатель Съѣзда Мирowych Судей, Мировые Посредники. Представители отъ земства: Владисл. Ос. Перро, Ржищевъ; Ал-ндръ Льв. Пото, Степанцы; Евф. Корн. Варварскій, Стеблевъ. Представители отъ крестьянъ: Степ. Трофим. Смоляръ, Ржищевъ; Кузьма Вас. Митлушка, Богуславъ; Елиферій Матв. Собченко, Корсунь. Секретарь к. р. Герас. Прокоф. Руденко-Руденчукъ, Каневъ.

Съѣздъ мировыхъ судей Каневского судебно-мирового округа. г. Каневъ. Предсѣдатель—к. с. Евг. Ал-ндр. Браиловскій; секретарь съѣзда к. р. Як. Влас. Аврамовъ; помощн. секр. н. ч. Онуфр. Евф. Терещенко; всѣ въ г. Каневѣ.

Мировые Судьи: 1-го уч. к. с. Евг. Ал-ндр. Браиловскій, г. Каневъ; 2-го уч. с. с. Ант. Фед. Теохаровъ, м. Таганча; 3-го уч. н. с. Гавр. Гавр. Архіереевъ, м. Богуславъ; 4-го уч. с. с. Ник. Дм. Короткевичъ, м. Корсунь.

Судебные пристава: 1 и 2 уч. тт. с. Ал-ѣй Фед. Вержбицкій, г. Каневъ; 3 и 4 уч. к. р. Мих. Никит. Бовшинъ, м. Корсунь.

Судебные слѣдователи: 1-го уч. тт. с. Ник. Георг. Кальевичъ, г. Каневъ; 2-го уч. тт. с. Як. Никит. Борисовъ, м. Богуславъ; 3-го уч. н. с. Алекс. Конст. Гольдфарбъ, м. Корсунь; 4-го уч. к. а. Адамъ Либор. Пищатовскій, м. Богуславъ.

Нотариусы: (см. стр. 40 адр. кал.).

Уѣздное Отдѣленіе Общества Попечительства о тюрьмахъ, г. Каневъ. Старшій Директоръ, Уѣздный Предв. Дворянства, Директора отдѣленія: Городской Голова, Уѣздный врачъ, уѣздный Исправникъ, Настоятель сбора протоіер. Илія Филип. Машкевичъ, священ. Ник. Ник. Терравскій. Засѣдатель Дворянской Опекы к. а. Андр. Георг. Безпаловъ, к. секр. Ник. Ник. Тарновскій. Завѣдывающій дѣлопроизвод. н. ч. Вас. Як. Назаренко; всѣ въ г. Каневѣ.

Уѣздная тюрьма. г. Каневъ. Начальникъ тюрьмы Меод. Вареолом. Ученковскій.

Каневскій арестный домъ. Смотритель Андр. Ив. Войтецкій.

Богуславскій арестный домъ. Смотритель Георг. Ив. Здаловичъ.

Управленіе уѣзднаго воинскаго начальника. г. Каневъ. Воинскій Начальникъ полк. Феод. Игн. Алещенко; Дѣлопроизводитель н. с. Тимоф. Симеон. Гордѣвъ.

Уѣздное Попечительство дѣтскихъ пріютовъ. г. Каневъ. Предсѣдат. Попечительства Уѣздный Предвод. Дворянства. Дѣйствительные члены: настоят. Каневской соборной ц. Ілія Машкевичъ; Каневскій уѣзд. исправ-

никъ; уѣздный врачъ; городской голова; инспект. нар. училищъ 3-го р. Кіевской губ. **Науменко**; мировой посредникъ 1-го уч. Каневского уѣзда; почетные члены попечит.: к. а. Макар. Ант. **Слободяникъ**, онъ же казначей, г. с. Ник. Ник. **Тарновскій**, г. Черкассы, к. р. Сем. Степ. **Мастицкій**, с. с. Вл-миръ Герм. **Тальбергъ**, г. Кіевъ; Пожизненный почетный членъ Двора Его Величества Камергеръ, д. с. с. М. А. **Суковникъ**; г. Кіевъ. Дѣлопроизводитель тт. с. Вл-миръ Андр. **Радванскій**.

Степанацкое сельское попечительство дѣтскаго пріюта. с. Степанцы. Предсѣдат.-директ. пріюта (вакансія); дѣйствительные члены: Попечитель пріюта Ант. Людв. **Хамецъ**; Помощница попечителя пріюта, (вакансія); Мировой Посредникъ 1 уч.; мѣстный приходской священникъ с. Степанацевъ; 9 волостныхъ старшинъ 1 мирового участка, Смотритель Степанацкаго 2 классаго народнаго училища.

Мѣстный комитетъ Россійскаго общества краснаго креста. г. Каневъ. Предсѣдатель отст. подполк. Сергѣй Эдуардовичъ **Баронъ-Штейгеръ**; Тов. предс. Ал-андръ Іероним. **Богушевскій**; Казначей-Дѣлопроизводитель Вл-миръ Ал-ѣв. **Ловенецкій**.

Уѣздное Отдѣленіе Кіевскаго Епархіальнаго Училищнаго Совѣта. м. Богуславъ. Предсѣдатель свящ. Ник. Макс. **Кротовичъ**, м. Богуславъ; Уѣздный наблюдатель свящ. Герг. Евфим. **Гребинскій**, м. Богуславъ, с. Бородани; Благочинные: Протоіер. Ілья Филипп. **Машкевичъ**; г. Каневъ; Свящ. Карпъ Гр. **Виноградскій**, м. Ржищевъ, с. Пін; Свящ. Памѣ. Тимоѣ. **Населенко**, м. Козинъ, с. Емчиха; Свящ. Дан. Ал-андр. **Поповъ**; ст. Мироновка, с. Яхны; Свящ. Θεод. Θεοφ. **Меляницкій**, м. Корсунь, с. Сухины; Протоіер. Іос. Домет. **Ольшевскій**, ст. Мироновка; Постоянные члены: Свящ.: Іоаннъ Андр. **Петровскій**, м. Богуславъ, с. Синица; Петръ Евтроп. **Трезвинскій**, ст. Медвинъ, с. Красногородка; Дан. Ант. **Ильичъ**, м. Кагарлыкь, с. Бурты; Арист. Пав. **Подгородецкій**, м. Таганча, с. Яновка; Петръ Ів. **Жаловскій**, г. Каневъ, с. Костянецъ; Вас. Вл-мир. **Корчинскій**, м. Богуславъ, с. Біевцы; Конст. Конст. **Волковъ**, г. Каневъ, с. Пищальники; Почетные члены: свящ. Мих. Конст. **Лагодзинскій**, м. Стеблець, с. Комаровъ; Протоіер. Георг. Прох. **Коломойцевъ**, ст. Медвинъ, с. Баранье-Поле; Управл. Богуславскимъ уѣзльнымъ имѣніемъ Пав. Ал-андр. **Бако**, м. Богуславъ; Члены по должности: Мировые посредники; Предсѣдатель уѣздной земской управы; непремѣнный членъ управы; Членъ отъ министерства народнаго просв. завѣд. Богуславскимъ 2-хъ кл. училищемъ, Θεодос. Тимоѣ. **Верхолать**, м. Богуславъ; Членъ Казначей свящ. Моисей **Руткевичъ**, м. Богуславъ; Членъ-Дѣлопроизводитель свящ. Иннок. Конст. **Волковъ**, м. Богуславъ.

Настоятели церквей: 1-й Благочиннической округъ. (9 церквей приходскихъ, 1 приписная), Благочинный протоіер. Ілія Филипп. **Машкевичъ**, г. Каневъ. Священники: с. Бобринца Θεод. Кирилл. **Поповъ**; гор. Каневъ, Преображенск. цер., Леонидъ Вл-мир. **Оппоковъ**; г. Каневъ, соборно Успенс. ц., Ник. Ник. **Терравскій**; с. Костянецъ Петръ Ів. **Жаловскій**; с. Куриловка, Θεод. Ал-андр. **Маркевичъ**; с. Литвинець, Стеф. Ів. **Пастъчникъ-Стрѣлецъ**; с. Селище, Іоаннъ Стеф. **Маляревскій**; с. Тростянецъ, Ал-андръ Макс. **Виноградскій**; с. Трощинъ, Мих. Петр. **Челурной**.

2-й Благочиннической округъ. (21 церковь). Благочинный свящ. Карпъ Григ. **Виноградскій**, село Пін, м. Ржищевъ. Священники: с. Березняки, Тих. Петр. **Калитинскій**; с. Малый Букринъ, Вас. Іос. **Олофинскій**; с. Григоровка, Петръ Онисим. **Радзивиловскій**; с. Грищинцы, Георг. Петр. **Скаржановскій**; с. Грушевъ, д. Медвѣдовка, Филип. Гав. **Левитскій**; с. Македоны, Вакт. Дим. **Солуха**; с. Малые Прицки, Петръ Стеф. **Малицкій**; с. Пищальники, Конст. Конст. **Волковъ**; с. Пін, Карпъ Григ. **Виноградскій**; с. Потапцы, д. Дудары, Викт. Кирил. **Брояновскій**; с. Ишеничники, Тим. Ів. **Святенко**; с. Ромашки, д. Великій Букринъ, Вас. Діонис. **Шумскій**; м. Трактомировъ д. Зарубинцы, Вас. Стеф. **Варницкій**; с. Тулинцы, Ант.

Каневскій уѣздъ.

Андр. **Колосовъ**; м. Ходорковъ, Ник. Григ. **Баннановскій**; с. Черныши, Георг. Ив. **Никитинъ**; с. Шандра, Левъ Ив. **Калиновскій**.

3-й Благочиннической округъ, (21 церковь). Благочинный свящ. Памф. Тимоѳ. **Населенко**. с. Емчиха ст. Козинъ. Священники: Бурты, Дан. Ант. **Ильчъ**; Демовщина, Вл-миръ Θεод. **Загородскій**; Кадомка, Пимень Кирилл. **Евтимовичъ**; Козинъ и присел. Саловъ хуторъ, Григ. Петр. **Коморицкій**; Масловка, Мелет. Ефим. **Коломацкій**; Николаевка (и присел. Очеретна), Иоан. Григ. **Варгулевичъ**; Пивцы (и приселокъ Яновка), Иоан. Ант. **Ильчъ**; Пилявы, Иоан. Григ. **Костецкій**; Полствинъ Плат. Хрисан. **Слуцкій**; Потокъ (и присел. Корытище), Евм. Мих. **Черкасскій**; Великіе Прицки, Стеф. Ант. **Новальскій**; Снявка, Θεод. Евѳим. **Коломацкій**; Великіе Степанцы, Ал-ѳй Ив. **Костецкій**; Малые Степанцы (и присел. Слободка), Серг. Іос. **Рубановичъ**; Яблоновъ, Петръ Ив. **Крупскій**.

4-й благочиннической округъ (церквей 17). Благочинный свящ. Ник. Макс. **Кротевичъ**. м. Богуславъ. Священники: с. Баранье-Поле протоіер. Георг. Прох. **Коломойцевъ**; м. Богуславъ, Мойсей Тимоѳ. **Рутевичъ**; м. Богуславъ, Покровская церк. Иннок. Конст. **Волковъ**; м. Богуславъ, Троицкая церк. Ник. Макс. **Кротевичъ**; с. Бородани, Георг. Евѳим. **Гребинскій**; с. Дмитренки, Пав. Садофовъ **Поповъ**; с. Дыбницы, Ал-ндръ Вас. **Пашковскій**; с. Исайки, Вит. Θεод. **Поповъ**; с. Кидановка, Ал-ндръ Ив. **Яворскій**; с. Красногородка, Петръ Евтроп. **Трезвинскій**; м. Медвинъ, Николаев. церк. Дан. Емил. **Романовскій**; м. Медвинъ, Успенская церк. Плат. Вас. **Левандовскій**; с. Роскопанцы Онуфр. Конст. **Коломацкій**; с. Сидоровка, Ант. Ант. **Сисецкій**; с. Свинца, Ив. Андр. **Петровскій**; с. Хохотва, Іос. Вас. **Ковернинскій**; с. Яцюки, Никита Ив. **Еленецкій**.

5-й благочиннической округъ. (церквей: 20, изъ коихъ одна приписная) Благочинный свящ. Дан. Ал-ндр. **Поповъ**, с. Яхвы ст. Мироновка. Священники: Беркозовка, Сераф. Ив. **Ожеговскій**; Бѣвцы Вас. Вл-мир. **Корчинскій**; Бровахи Варф. Ал-ндр. **Гамарникъ**; Выграевъ Вас. Иоан. **Лихнякевичъ**; Голыки, Петръ Панкрат. **Витвицкій**; Ключники Ант. Андр. **Василевскій**; Копѣвата Мих. Ювенал. **Черкасскій**; Мартиновка, Лавр. Іан. **Маціовичъ**; Мельники, Петръ Гавр. **Яворскій**; Микитены, протоіер. Викт. Дороф. **Филлиповичъ**; Москаленки, Павелъ Θεод. **Нулаковскій**; Пицки, Вит. Прокоф. **Левитскій**; Самгородокъ, Ал-ндръ Григ. **Цыбульскій**; Сахновка Ник. Арэф. **Кукулевскій**; Сотники, Θεод. Петр. **Комарицкій**; Сытники, Петръ Ив. **Сушицкій**; м. Таганча Евсигн. Ив. **Трегубовъ**; Яновка, Арист. Пав. **Подгородецкій**; Яхвы, Дан. Ал-ндр. **Поповъ**.

6-й благочиннической округъ. (Число церквей 20). Благочинный свящ. Θεод. Θεоф. **Меляницкій**; с. Сухины, м. Корсунь. Священники: с. Арбузинъ, Исид. Пант. **Радзѣвскій**; с. Дацки, Орестъ Іосиф. **Станькевичъ**; с. Карашинъ, Павелъ Ал-ѳев. **Петрушевскій**; с. Квитки, Митр. Ал-ѳев. **Кошицъ**; с. Комаровка, Мих. Конст. **Лагодзинскій**; с. Корниловка, Иоан. Ив. **Воеводскій**; м. Корсунь Спасскій приходъ, Порф. Вас. **Дирдовскій**; м. Корсунь Ильинскій приходъ, Вяч. Ром. **Кисилевичъ**; с. Кошмакъ, Іос. Ив. **Вишневскій**; с. Нетеребка, Вл-миръ Іоаким. **Нудрицкій**; с. Петрушки, Вяч. Лук. **Грищинскій**; с. Селище, Андр. Ив. **Кальницкій**; м. Стеблевъ, Вас. Карп. **Чулаевскій**; с. Сухины, Θεод. Θεоф. **Меляницкій**; с. Тараща, Андрон. Ив. **Шеремецинскій**; с. Хвильки, Иппол. Мих. **Юшкевичъ**; с. Хировка, Дим. Петр. **Өоминовскій**; м. Шендеровка, Ник. Викт. **Завадскій**; с. Яблуновка, Григ. Іос. **Туналовъ**.

7-й благочиннической округъ. (Число церквей 15). Благочинный протоіер. Іос. Демѳ. **Ольшевскій**; с. Мироновка, ст. Мироновка. Священники: с. Вахутинцы, Ал-ѳй Давид. **Краснокутскій**; Дешки, Іак. Вас. **Щуровскій**; Зеленки, Ник. Павл. **Саббатовскій**; Карапыши, Лука Іос. **Козачковскій**; Карапыши, Вас. Георг. **Клеоповъ**; Мироновка, прот. Іос. Демѳ. **Ольшевскій**; Мисайловка, Вас. Макар. **Лузановъ**; Ольховець, Θεод. Ив. **Книжниченко**; Пустовойты, Григ. Вас. **Меляницкій**; Россавя, прот. Мих. Сим. **Ерөөевъ**; Семигоры, Дан. Стеф. **Ляшкевичъ**; Чайки, Игн. Наркис. **Слюзинскій**; Шупики, Иоан. Стеф. **Штангеевъ**; Юхны, Павелъ Θεод. **Матушевичъ**.

Каневская частная 4 кл. женская прогимназія. г. Каневъ. Содержательница прогимназіи Вѣра Як. **Захаренко**. Законоучитель Ник. Ник. **Терравскій**; Учителя: Ал-ндр. Самуил. **Захаренко**, н. с. Ив. Петр. **Воробьевъ**; Ник. Мих. **Бехтеренко**, тт. с. Викт. Ник. **Григоровичъ**, Ел. Конон. **Запорожець**. Всѣ въ г. Каневѣ.

Каневское городское 2-хъ кл. училище. г. Каневъ. Штатный смотрит. н. с. Ив. Ив. **Слесаренко** Законоучит.: протоіер. Илья Филипп. **Машневичъ**; свящ. Ник. Ник. **Терравскій** Учителя: н. с. Ив. Петр. **Воробьевъ**, тт. с. Викт. Ник. **Григоровичъ**; н. ч. Ник. Мих. **Бехтеренко**; н. ч. Игнат. Иосиф. **Фурсевичъ**. Надзират. женск. отд. Елиз. Ник. **Моргунъ**. Уч-ца руководѣлія Елиз. Конон. **Запорожець**. Почет. попечит. Ал-ндра Конон. **Жежелевская**.

Мединское 4-хъ кл. городское училище. Учитель—Инспекторъ н. с. Левъ Петр. **Михальчукъ**; Законоучитель свящ. Дан. Емельян. **Романовскій**; Учителя: н. ч. Ив. Серг. **Кухтенко**, Ал-ндръ Ипат. **Покащевскій**, Мих. Ал-ѣв. **Ковтунъ**.

Стеблевское 4-хъ кл. городское училище. м. Стеблевъ. Почетный смотритель Вл-миръ Ал-ндр. **Талантовъ**; Учитель—Инспекторъ тт. с. Харит. Конон. **Крысенко**; Законоучитель свящ. Вас. Карп. **Чулаевскій**; Учителя: Григ. Фед. **Калышъ**, Петръ Никит. **Волковъ**.

Двухклассныя училища. Земскія прих.: *Каневское.* Зав. Дюмет. Евфим. **Гуныко**; *Демовицкое.* И. об. зав. Петръ Дим. **Масайшура**; *Зеленковское.* Зав. Ант. Ал-ѣв. **Бидный**; *Кичимецкое.* Зав. Ант. Конон. **Успенскій**; *Мирановское.* Зав. Григ. Никит. **Судьинъ**; *Козинское.* Зав. Ив. Серг. **Пархоменко**; *Москаленское.* Зав. Вас. Ник. **Игнатенко**; *Тростянецкое.* Зав. Пав. Зах. **Дзюба**; *Ходоровское.* Зав. Георг. Вас. **Кроткевичъ**; *Хировское.* Зав. Иона Вас. **Голубъ**; *Шадровское.* Зав. Григ. Лав. **Головковскій**; *сельскія: Богуславское.* Зав. Феодос. Тимоев. **Верхолать**; *Каратышское.* Зав. Ник. Фом. **Стеблецкій**; *Корсунское первое.* Зав. Серг. Ник. **Александровскій**; *Корсунское второе.* Зав. Петръ Ив. **Федосенко**; *Масловское.* Зав. Феод. Адриан. **Асоновъ**; *Македонское.* Зав. Мих. Валент. **Половъ**; *Стеблевское.* Зав. Анат. Елис. **Григоровичъ**; *Степанецкое 1-е.* Зав. Пав. Лук. **Клюшникъ**; *Степанецкое 2-е.* И. об. зав. Корнилій **Голосовъ**; *Таланчское.* Зав. Ал-ѣй Мих. **Бычковъ**; *Корсунское ж. дор.* Зав. Стефан. Як. **Бондарева**.

Частное еврейское училище 3-го разряда. м. Богуславъ. Содержательница учил. Кейля Лейзеровна **Гинзбергъ**. Учителя: Моисей Сименовичъ **Гинзбергъ**, Ядвига Ант. **Куровская**.

Богуславское общество пособія бѣднымъ, м. Богуславъ. Предсѣдатель свящ. Ник. **Кротевичъ**, тов. предс.: Пейс. Ар. **Жукъ**, Казначей н. о. секретаря Ар. Моис. **Лепскій**. Члены Правл.: Моис. Изр. **Володарскій**, Морд. Вол. **Мозель**, Лейбъ Бер. **Лейденскій**, Цаль Морд. **Рабиновичъ**. Ревизион. комиссія: Ал-ѣй Яков. **Пустовойтъ**, Феликсъ Игнат. **Жулковскій**, Бор. Давид. **Покрасса**, всѣ въ м. Богуславѣ.

Каневскій отдѣлъ состоящаго подъ Е. И. ВЕЛИЧЕСТВА покровительствомъ общества повсемѣстной помощи пострадавшимъ на войнѣ солдатамъ и ихъ семьямъ, г. Каневъ. Члены правленія: Предсѣдатель—предводитель дворянства. Казначей—податной инспекторъ Канев. уѣзда, В. А. **Ловенецкій**. Секретарь тт. с. В. А. **Радванскій**. Члены ревизионной комисіи: Податной инспекторъ В. А. **Ловенецкій**; Начальникъ Каневской почтовой конторы А. А. **Кронгельмъ**; Товарищъ предсѣдателя—начальникъ 8 округа акцизнаго правленія А. П. **Морозовскій**, всѣ г. Каневѣ.

Вольнопрактикующіе врачи: к. с. Брон. Сильван. **Солтанъ**, м. Корсунъ; Вацл. Іос. **Гирса**, ст. Корсунъ; Вас. Григ. **Калюжный**, с. Мироновка; Исаакъ Солом. **Слѣпакъ**, с. Степанцы; Мойсей Срулевичъ **Володарскій**, м. Богуславъ; Пейсахъ Арон. **Жукъ**, м. Богуславъ; Кива-Хаим, Лейб. **Моргулисъ**, с. Мироновка; (с. Россавы).

Аптеки: (норм.): 1. *Каневъ.* Провиз. Иппол. **Бонякевича**, управл. провиз. Владис. Ив. **Емчицкій**, м. *Богуславъ* Провиз. Феликса Игнат. **Жулковскаго**, управл. онъ же. Мѣщ. Ицка-Михеля Лейб. **Спивана**, управл. провиз. Во-

Каневскій уѣздъ.

рухъ **Тополянскій** м. *Корсунь*, кн. Ник. Петр. **Лопухина-Демидова**, аренд. и управл. провиз. Ричардъ Осип. **Май** (сельск.): м. *Стеблево* мѣщ. Либера Элевича **Шейнблюма**, управл. провиз. Либеръ-Аронъ **Айзенштейнъ**, м. *Россава* провиз. Стан. Ант. **Стемповскаго**, управл. онъ же с. *Степанцы* провиз. Фед. Готлиб. **Фогеля**, управл. провиз. Як. Юсиф. **Мѣшковъ**, м. *Таганча* провиз. Маріана **Хрижанстовскаго** управл. ант. пом. Бенціонъ Шмул. **Авербухъ**, м. *Медвизь* мѣщ. Люйше Юсиф. **Кармазина**, управл. аптек. пом. Фишель Гершк. **Ейцисъ**, м. *Козинъ* аптек. пом. Мих. Леон. **Яхимовскаго**, управл. онъ же с. *Потоки* аптек. пом. Сямхя Мордк. **Нижника**, управл. онъ же.

Списокъ землевладѣльцевъ, владѣющихъ не менѣе чѣмъ 1000 десятинъ земли. **Максимова** Над. Ник. дворянка, при с. Григоровка—1711 д. **Глѣбова** Ольга Як. дворянка, при с. Николаевка—2384 д. **Зноско-Боровская**, Анаст. Юс. двор., при с. Бересняги 532 д. с. Куриловка 761 д. **Базаровъ** Серг. Ал-ндр. Камеръ-Юнкеръ Двора ЕГО ВЕЛИЧЕСТВА, при м. Трактомировъ—1237 д. **Исакова** Людм. Як. двор., при с. Потокъ—1814 д. **Тарнавскій** Як. Вас. двор., при с. Потокъ—509 д. Корытище—856 д. Бурты—498 д. Шандра—962 д. Лазурцы—820 д. и Пшениченики—291 д. **Хамецъ** Ант. Людв. двор., при с. Степанцы 1920 д. **Бржезовскій** Владисл. двор., при с. Пшеничники—2853 д. и Тулины—1240 д. **Янковскіе** Ант. и Юс. дворяне, при м. Ходоровъ и с. Яблоновъ—2721 д. и хуторъ Кулешевъ—210 д. **Янковскій** Людв. Людв. двор., при с. Пин—1080 д. **Браницкій** Ксавер. Конст. гр., въ Медвинской и Богуславской волостяхъ—5907 д. **Монтрезоры** Ядвига Эдурад., Артуръ и Анат. Владисл. дворяне, при м. Козинъ—2254 д. **Муравьева-Апостоль-Коробина**, урожденная **Терещенко** Над. Феод. двор., при с. Масловка—1713 д. с. Емчиха—1215 д. и Мартыновка—4700 д. **Янковскіе** Ант. и Юс. дворяне, при Хуторъ Кутелевъ—1213 д. **Беренговичъ** Ал-ндръ Петр. двор., при с. Скрипченцы—1315 д. гр. **Бутурлины**: Анна, Петръ и Ал-ндръ, при м. Таганча—3915 д. **Варварскій** Корнѣй Спирид. крестьянинъ, при с. Ситники—1447 д. **Островскій** Густ. Роберт. двор., при м. Шендеровка—2281 д. кн. **Лопухинъ-Демидовъ** Ник. Петр. свѣтлѣйшій, при м. Корсунъ—23623 д. **Шталь** по второму мужу **Вишневская** Екат. Викт. при с. Яблоновка—1065 д.

Списокъ ярмарокъ и базаровъ въ Каневскомъ уѣздѣ. г. *Каневъ*. Ярмарки по понедѣльникамъ черезъ каждыя 2 недѣли. с. *Пшеничники*. Базары по четвергамъ черезъ каждыя 2 недѣли. с. *Потокъ*. Ярмарки: 7 января, 17 марта, 23 апрѣля, 21 мая, 12 іюня, 20 іюля, 1 сентября, 2 октября и 22 ноября. Базары по четвергамъ черезъ каждыя 2 недѣли. с. *Степанцы*. Базары по понедѣльникамъ черезъ каждыя 2 недѣли. м. *Ходоровъ*. Ярмарки: 7 января, 26 марта, 29 іюня и 26 сентября. Базары еженедѣльно воскреснымъ днямъ. с. *Николаевка*. Ярмарки по вторникамъ черезъ каждыя 2 недѣли. м. *Трактомировъ*. Базары по понедѣльникамъ черезъ каждыя 2 недѣли. м. *Межиричъ*. Базары по четвергамъ черезъ каждыя 2 недѣли. м. *Козинъ*. Базары по вторникамъ черезъ каждыя 2 недѣли. с. *Россава*. Базары по четвергамъ черезъ каждыя 2 недѣли. м. *Богуславъ*. Ярмарки: Вознесенская, Преображенская и Николаевская (6 декабря) въ среду на всеядной недѣлѣ передъ Великимъ постомъ, на 4 недѣлѣ Великаго поста, Прокофьевская (8 іюля) и Дмитріевская (26 октября). Базары по средамъ и пятницамъ черезъ каждыя 2 недѣли. с. *Карамыши*. Базары по вторникамъ черезъ каждыя 2 недѣли. с. *Медвизь*. Базары по понедѣльникамъ черезъ каждыя 2 недѣли. с. *Яловка*. Базары по вторникамъ черезъ каждыя 2 недѣли. м. *Корсунъ*. Базары по понедѣльникамъ черезъ каждыя 2 недѣли. м. *Стеблево*. Базары по четвергамъ черезъ каждыя 2 недѣли. м. *Таганча*. Базары по понедѣльникамъ черезъ каждыя 2 недѣли. м. *Шендеровка*. Ярмарки по понедѣльникамъ черезъ каждыя 2 недѣли. с. *Копитки*. Ярмарка 7 января. Базары по вторникамъ черезъ каждыя 2 недѣли.

Липовецкій уѣздъ.

Уѣздный Предводитель Дворянства—н. с. Камеръ-Юнкеръ Двора ЕГО ИМПЕРАТОРСКАГО ВЕЛИЧЕСТВА Пав. Мих. **Гудимъ-Левковичъ**, г. Липовець. Письмоводитель н. ч. Вл-миръ Андр. **Хребтовъ**, г. Липовець.

Дворянская опека. Предѣдатель Опеки—Предводитель Дворянства, Засѣдатели: отет. подполк. Вас. Павл. **Муринець**; к. в. Мустаф. Изманл. **Шахманцеръ**. Письмовод. в. с. Ант. Діон. **Любанскій**, всѣ въ г. Липовцѣ.

Уѣздное воинское присутствіе. г. Липовець. Предѣдатель—Уѣздный Предводитель Дворянства. Члены: Уѣздный Исправникъ; Воинскій Начальникъ; Непр. Членъ Земской Управы; Дѣлопронаводитель тт. с. Зах. Адам. **Солтыкъ**, всѣ въ г. Липовцѣ.

Липовецкое Уѣздное Полицейское управленіе. г. Липовець. Уѣздный исправникъ н. с. Венед. Флоріан. **Бялоцкій**. Пом. Исправ тт. с. Яхья [Ад. **Солтыкъ**; секретарь г. с. Гр. Ив. **Ровинскій**; столонач.: г. с. Ал-андръ **Фелиціан**. **Цывинскій**; к. р. Малахія Гр. **Крюковъ**; регистр. к. р. Вас. Никит. **Осталенко**, всѣ въ г. Липовцѣ. Пристава: 1-го ст. г. с. Феод. Іос. **Кучеравенко**, м. Ильинцы; 2-го ст. н. ч. Игв. Як. **Скоростинскій**, г. Липовець; 3-го ст. тт. с. Вл-миръ Ник. **Калиновскій**; м. Монастырище; полиц. надз. г. Липовца, н. ч. Вас. Ив. **Шинкаренко**, г. Липовець.

Равнины: (см. стр. 278 стр. отд.).

Липовецкій Уѣздный Комитетъ по дѣламъ земскаго хозяйства, г. Липовець. Предѣдатель—Предводитель Дворянства. Члены: Мировые посредники; Податной Инспекторъ; Уѣздный Исправникъ; Завѣдывающій Уманскимъ лѣсничествомъ; Городской староста; гласные: д. с. с. Корн. Евтих. **Сувчинскій**, м. Дашевъ с. Вилки; н. ч. Илья Мих. **Рева**, г. Липовець, с. Феликсовка; н. ч. Стан. Север. **Сырочинскій**, м. Ильинцы, с. Юрковцы; н. ч. Ник. Ал-андр. **Пусторослевъ**, м. Ильинцы, с. Романовъ-хуторъ; н. ч. Мих. Мак. **Банитъ**, м. Дашевъ, с. Кальникъ.

Уѣздная управа по дѣламъ земскаго хозяйства, г. Липовець. Предѣдатель—Предводитель Дворянства. Члены: Податной Инспекторъ. Уѣздный Исправникъ, Гласные: н. ч. Илья Мих. **Рева**, с. Феликсовка; н. ч. Ник. Ал-андр. **Пусторослевъ**, м. Ильинцы, с. Романовъ-Хуторъ. Непрем. членъ г. с. Ал-андр. Льв. **Желеховскій**, г. Липовець д. Лукашева, секретарь н. ч. Як. Ал-андр. **Кушнискій**, г. Липовець.

Страховые агенты: 1 уч. н. ч. Евф. Никит. **Сауленко**, г. Липовець; 2 уч. н. ч. Арк. Март **Словачевскій**, м. Монастырище.

Медицинскіе врачи: *городовой* врачъ. Зейликъ Іос. **Фельдманъ**, г. Липовець. *уѣздный* врачъ с. с. Вл-миръ Ив. **Сочава**.

Земская больница: Врачъ к. с. Ив. Мих. **Ковалинскій**, г. Липовець.

Участковыя лѣчебницы: *Зозовская*, врачъ к. с. Ив. Сем. **Чернявскій**, г. Липовець, м. Зозовъ. *Ильинская*, врачъ Петръ **Суходольскій**, м. Ильинцы. *Монастырицкая*, врачъ н. ч. Ант. Ант. **Дешертъ**, м. Монастырище. *Дашевская*, врачъ Амвр. **Костровицкій**, м. Дашевъ. *Балабановская*, врачъ н. ч. Вас. Лукнчъ **Приступовъ**, м. Дашевъ, с. Балабановка.

Ветеринарные врачи: *уѣздный*—Петръ Ефим **Воцакинъ**, г. Липовець; *участковый*—Мих. Павл **Матвѣевъ**.

Бердичевско-Липовецкій съѣздъ Мировыхъ Посредниковъ и чиншевое Присутствіе. (см. Бердичевскій у).

Мировые посредники Липовецкаго уѣзда: 1-го уч. отет. лейтен. Ник. Вл-мир. **Даниловъ**, г. Липовець, 2-го уч. отет. ротм. Вл-миръ Мих. **Бабаевъ**, ст. Дашевъ.

Списокъ волостныхъ старшинъ и писарей. (*Первая фамилія послѣ названія волости—волостной старшина, вторая—писарь*). Липовецкая Евд. Вас. **Захарчукъ**, Евстаф. Каспер. **Цывинскій**. Зозовская Феод. Ефим. **Голодюкъ**, Стеф. Макар. **Данчевскій**. Ивановская И. С. **Кирица**, П. Ѳ. **Лемпицкій**.

Липовецкій уѣздъ.

Медовская Тим. Исид **Кобзарукъ**, Я. Е. **Дядьковичъ**. Андрушевская Е. К. **Коцюруба**, Г. И. **Луцкій**. Ильинецкая. Ф. П. **Брысакъ**, В. Н. **Андриенко**. Юрковецкая Н. А. **Коновалукъ**, П. Т. **Боярскій**. Жадаповская І. **Коновальчукъ**, Ф. Ф. **Матвѣнко**. Дашевская Андр. **Войченко**, Кирилль Самойл. **Ярашъ**. Подвысочанская Кирил. Вас. **Килимникъ**. Петръ Як. **Чайковскій**. Оратовская Ив Феод. **Нагорный**, Дм. Никиф. **Негулскій**. Лукашевская Из. Макар. **Яниенко** Климентій Климент. **Колайда**. Цыбулевская Гавр. Кирил. **Мушта**, Дэн. Матв. **Топольскій**. Монастырицкая Поликарпъ Климент. **Заповитранный**, Іос. Ив **Барновскій**. Сарновская Еф. Вас. **Прокопенко**, Макс. Немир. **Боярскій**. Конельско-Поповская Мих. Кондр. **Кеба**, Ник. Тим. **Стратіенко**.

Липовецкое Городское Упрощенное Управление, г. Липовець Городской староста н. с. Ал-ндръ Ник. **Цельманъ**. Помощн. Старосты тт. с. Ив. Гр. **Добровольскій**. Городскіе уполномоченные: с. с. Мих. Ипполит. **Тациевскій**, г. с. Вас. Іуліан. **Слушный**. Исид. Афан. **Березовскій**. Ив. Ив. **Бойчукъ**. Андр. Феоф. **Горецкій**. Тимоф. Феоф. **Горецкій**. Вас. Ант. **Музыченко-Козловскій**, Ал-ѣй Нестер. **Новаковскій**, Лаврент. Игнат. **Пашковскій**, Моис. Вас. **Петровъ**, Дав. Тарас. **Сулимка**, Вас. Вас. **Бухенко**, Пинхасъ Израил. **Ревичъ**, всѣ въ г. Липовцѣ.

Мѣщанскія управы: *Балабановская*, м. Балабановка. Староста Федотъ Савов. **Жеребець**; *Дашевская*—м. Дашевъ. Предсѣд. Зах. Ив. **Нога**; *Жорницкая*—м. Жорнице. Предсѣд. Ант. Ив. **Пишовскій**; члены управы: Войцехъ Владисл. **Гарволинскій**, Іосъ Нухим. **Духовный**; староста по сборамъ повнн. Игн. Ал-ндр. **Елиневскій**; письмоводитель Ал-ндръ Григор. **Клименко**. *Зозовская*—м. Зозовъ. Староста Вл-міръ Станисл. **Лемпицкій**; помощн. стар. Шулимъ Хаим. **Горштейнъ**. *Ильинская*—м. Ильинцы. Предсѣдат. управы Ник. Іос. **Дозорцевъ**; члены управы: Дмит. Ив. **Янковскій**, Гершко Шамсон. **Усятинскій**. *Китайгородская*—м. Китайгородъ, предсѣдатель управы Ицко-Мошко Рефулевъ **Сирота**; члены: Фридель Гершк. **Гендлеръ**, Берко Ушер. **Мильманъ**. *Лукашевская*—м. Лукашевка. Предсѣдатель Хаскель Мошк. **Тульчинскій**; членъ Хаимъ Лейбъ Нух. **Пушканцеръ**; письмоводитель Герас. Болесл. **Пинѣловичъ**. *Монастырицкая*—м. Монастырище. Предсѣдатель Пав. Ив. **Розенъ**; члены: Мих. Григ. **Недзѣльскій**, Зуся Арон. **Шапира**. *Оратовская*—м. Оратово. Староста Іосъ Схаріев. **Ямпольскій**. *Плисковская*—ст. Плисково. Предсѣдатель управы Евг. Іос. **Шафранскій**; члены управы: Агатій Ив. **Ружицкій**, Юдка-Идель Хаимъ Беровъ **Куширскій**; письмоводитель Ал-ндръ Ив. **Ткачукъ-Боримскій**. *Сарновская*—м. Сарны. Предсѣд. управы Мордко Аврум **Берковичъ**; чл. управы: Гершъ Іойновъ **Клибанеръ**, Ицко Мордк. **Клейнеръ**. *Терлицкая*—м. Терлица. Предсѣд. управы Шмуль Вигдор. **Гройсманъ**; члены управы: Аншевъ Шліом. **Гельманъ**, Лейвей Нух. **Блиндеръ**; письмоводит. Вас. Никифор. **Винавскій**. *Цыбулевская*—м. Цыбулевъ. Староста Матв. Павл. **Руссо**.

Сиротскій судъ, г. Липовець. Предсѣд. н. с. Ал-ндръ Ник. **Цельманъ**; члены: Ал-ѣй Нестер. **Новаковскій**, Матв. Григ. **Горашкевичъ**, всѣ г. Липовець.

Почтово-телегр. и почтовые учрежденія въ Липовецкомъ уѣздѣ. г. *Липовець*—п.-т. контора. Нач. конторы н. с. Викт. Ал-ндр. **Семеновъ**; Помощникъ его н. с. Вл-міръ Петр. **Базилевичъ**; п. т. чинов. IV р. г. с. Ив. Діомид. **Дверницкій**, всѣ г. Липовець. м. *Дашевъ*—почт.-тел. контора. Начальникъ конторы н. с. Юлій Петр. **Крыжановскій**; п. т. чинов. VI раз. н. ч. Ник. Сем. **Дьяченко**; п. т. чинов. VI раз. н. ч. Пав. Дан. **Загаецкій**. м. *Ильинцы*—почт.-тел. контора. Начальникъ конторы н. с. Евстр. Ал-ндр. **Копачевскій**; п. тел. чинов. V раз. г. с. Дан. Малах. **Бондаренко**, оба м. Ильинцы. м. *Лукашевка*—п. т. отд. Начальникъ н. ч. Матв. Ив. **Радецкій**; п. т. чинов. н. ч. Ник. Вениф. **Козицкій**. м. *Монастырище*—почт.-тел. контора. Начальникъ к. секр. Мих. Іахим. **Бржозовскій**; пом. г. с. Зос. Ив. **Юзефовичъ**. м. *Цыбулевъ*—п.-т. отд. Начальникъ г. с. Пант. Іасон. **Богдановичъ**; п. т. чинов. н. ч. Ал-ѣй Анфим. **Горбатюкъ**. м. *Юстиградъ*—п.-т. отд. Начальникъ г. с. Стеф. Фед. **Штундеръ**.

Уѣздный Комитетъ попечительства о народной трезвости. г. Липовець. Предсѣдатель Предводитель Дворянства. Члены: мир. судьи: 1 уч., 2 уч., 3 уч. и 4 уч.; уѣздв. врачъ; Военскій Начальникъ; Товар. прокурора; Наст. собора проѣер. Вл-миръ Авр. **Архангельскій**; Подати. Инспекторъ; мир. поср.; Уѣздный Исправникъ; Гор. Староста; Пом. окр. надзирателя к. а. Георг. Вас. **Абрамовичъ**; Членъ по назначенію Андр. Ив. **Шелюшко**; Почетный членъ Юлія Ник. **Гудимъ-Левковичъ**; зав. дѣлопроизвод. Генр. Гвидон. **Лѣсловскій**; уч. попеч.: 1 уч. Ив. Гер. **Артемчукъ**; 2 уч. Ив. Сем. **Чернявскій**; 3 уч. Еф. Прокоф. **Сергіенко**.

Липовецкое Казначейство. г. Липовець. Казначей и с. Юсуфъ Тамерл. **Солтыкъ**; ст. бухгалтеръ к. а. Ив. Мих. **Горковенко**; кассиръ 1 раз. т. с. Дим. Сем. **Бабаковъ**; бухгалтеръ 1 раз. г. с. Ант. Дем. **Кирилюкъ**; бухгалт. 2 раз. г. с. Косьма Никан. **Копытно**; бухгалт. 2 раз. г. с. Ант. Гр. **Беньковскій**, всѣ г. Липовець.

Податной Инспекторъ (см. стр. 22 ад. календ.).

Липовецк. по нв. налогу Присутствіе. г. Липовець. Предсѣдатель Подати. Инспекторъ Фелиц. Викент. **Вольскій**; Конст. Гр. **Драгомирецскій**; Вас. Вас. **Бухенко**; Пинх. Изр. **Ревичъ**; Борухъ Дувид. **Шухать**; всѣ въ г. Липовцѣ.

Липовецк. по промысл. нал. Присутствіе. г. Липовець. Предсѣдат. подати. Инспекторъ, члены: пом. акц. надз. Георг. Вас. **Абрамовичъ**; Владисл. Тимоѳ. **Гнатовскій**; Дувидъ Іосев. **Горховскій**; Іосъ Хаим. **Левинъ**; Мордко Вольков. **Чернострикъ**. всѣ въ г. Липовцѣ.

Ильинецкое по кварт. нал. Присутствіе. г. Липовець. Предсѣдатель подати. Инспекторъ, члены: Мих. Дм. **Шеремединскій**; Ник. Іос. **Дозорцовъ**; Вас. Вас. **Чиганашкинъ**; Петръ Петр. **Домажирскій**; Зейда Хаим. **Флейшманъ**; Хайкель Фишелевичъ, **Кильбергъ**. всѣ м. Ильинцы.

Зозовецкій № 14 казенный винный складъ. с. Зозовка. Завѣдующій складомъ Дм. Ал-ндр. **Башариновъ**; помощникъ завѣдующаго (вакансія); конторщикъ Макар. Петр. **Рокицій**, всѣ с. Зозовка.

Сахарные заводы: *Плисково-Андрушевскій*, при д. Млынкахъ. Дир. Викент. Ал-ндр. **Вольщанъ**; *Бабинскій*, при с. Бабинъ. Дир. Ал-ндр. Ив. **Кучинскій**. *Ильинскій*, при м. Ильинцахъ. Дир. Стеф. Влад. **Островскій**; *Кальтинскій*, при с. Кальникъ. Дир. Фед. Карл. **Зингфридъ**. *Каменогорскій „Собъ“*, при с. Каменогоркѣ. Дир. Фед. Карл. **Зингфридъ**. *Монастырищенскій*, при м. Монастырищѣ. Дир. Зиновъ Юльян. **Кульчинскій**. *Ситковецкій* при с. Ситковцахъ. Дир. Ксав. Осип. **Финовицій**. *Цыбулевскій* при м. Цыбулевѣ. Дир. Ив. Франц. **Видавскій**.

Уѣздная Землеустроительная Коммиссія. г. Липовець. Предсѣдатель, Предводитель Дворянства. Непремѣнный Членъ к. секр. Тер. Ег. **Бѣлашъ**; г. Липовець; Секретарь к. р. Альфр. Эмил. **Марциничъ**, г. Липовець; Члены коммиссiи—податной инспекторъ, Мировые Посредники; Члены Коммиссiи по выбору отъ дворянъ: д. с. с. Корн. Евтих. **Сувчинскій**, м. Дашевъ с. Билки; двор. Вацл. Мих. **Вржощъ**, м. Дашевъ с. Подвысокое; Непремѣнный Членъ Липовецкой Земской Управы, Предсѣдатель Съѣзда Мирowychъ Судей. Члены Коммиссiи отъ крестьянъ: Ант. Григ. **Мацибора**, г. Липовець с. Кожанка; Ал-ндръ Гр. **Антонецъ**, м. Оратово с. Животовка; Сем. Ив. **Кухарчукъ**, м. Цыбулевъ м. Кн.-Креница.

Съѣздъ Мирowychъ Судей Липовецкаго округа. г. Липовець. Предсѣдатель с. с. Мих. Испол. **Таціевскій**. Секретарь съѣзда к. а. Север. Викт. **Яворскій**. Помощникъ его г. с. Прокоф. Прох. **Куликовскій**, всѣ г. Липовець.

Почетные Мировые Судьи: д. с. с. Графъ Пав. Ник. **Игнатьевъ**. С.П.Б.; Графъ Ив. Юльев. **Красицій**, м. Княжа-Креница—Цыбулевъ; н. с. Пав. Мих. **Гудимъ-Левковичъ**, м. Зозовъ—г. Липовець; к. а. Вл-миръ Ал-ндр. **Долговъ**, м. Дашевъ; с. с. Вл-миръ Ив. **Сочава**, г. Липовець; н. с. Вл-миръ Пав. **Комисаренко**, г. Липовець.

Мировые Судьи: 1 уч. с. с. Мих. Испол. **Таціевскій**, г. Липовець; 2 уч. с. с. Протогевъ Пав. **Глазыринъ**, м. Ильинцы; 3 уч. т. с. Вас. Ал-ндр.

Липовецкій уѣздъ.

Володковичъ, м. Дашевъ; 4 уч. к. а. Викт. Ал-ѣев. **Гродзинскій**, м. Монастырище.

Судебныя Пристава: 1 уч. н. д. г. с. Вас. Іуліан. **Слушный**, г. Липовець; 2 уч. н. ч. Мих. Ал-ндр. **Окуневъ**, м. Дашевъ.

Судебныя слѣдователи: 1-го уч. к. а. Вл-міръ Павл. **Чеховъ**, г. Липовець; 2-го уч. тт. с. Ал-ндр Ник. **Гвоздикъ**, м. Дашевъ. 3-го уч. тт. с. Ник. Петр. **Линицкій**, м. Ильинцы. 4-го уч. тт. с. Ал-ѣй Ник. **Навроцкій**, м. Монастырище. 5-го уч. тт. с. Петръ Вас. **Козинъ**, м. Лукашевъ.

Нотариусъ (см. стр. 40 адр. календ.).

Липовецкое Уѣздное тюремное отдѣленіе, г. Липовець. Предсѣдатель Предводитель Дворянства Директора: н. с. Венед. Флоріан. **Бялоцкій**, протоіер. Вл-міръ Авраам. **Архангельскій**, с. с. Вл-міръ Ив. **Сочава**, н. с. Ал-ндръ Ник. **Цельманъ**, Леонт. Мих. **Скуратовскій**, Лейз. Элев. **Кальницкій**, Моис. Самс. **Ашкенази**, Теодоръ Борух. **Рубинфальнъ**, всѣ г. Липовець; Фед. Андр. **Енин**, м. Дашевъ с. Кальникъ; Завѣд. дѣлопроизв. Генр. Гвидон. **Лѣсовскій**, г. Липовець.

Уѣздная Тюрьма, г. Липовець. Начальникъ пор. Аф. Ив. **Щетининъ**. Сверхшт. пом. н. ч. Варв. Ал-ндр. **Тыщенко**, оба г. Липовець.

Арестный домъ, въ г. Липовцѣ. Смотритель н. ч. Дан. Павл. **Василевскій**.

Дашевскій арестный домъ, м. Дашевъ. Смотр. Вл-міръ Ив. **Атаназевичъ**, м. Дашевъ.

Управленіе Липовецкаго Уѣзднаго Воинскаго Начальника, г. Липовець. Уѣздный Воинскій Начальникъ полк. Вл-міръ Ал-ндр. **Черни**. Дѣлопроизводитель к. секр. Климент. Ив. **Лавриновичъ**, г. Липовець.

Уѣздное отдѣленіе Кіевскаго епархіальнаго училищнаго совѣта, г. Липовець. Предсѣдатель протоіер. Вл-міръ Аврам. **Архангельскій**, г. Липовець. Дѣлопроизвод. свящ. Сим. Евламп. **Осинскій**, г. Липовець. Члены: гр. Пав. Ник. **Игнатьевъ**, С.-Петербургъ; протоіер. Вас. Конст. **Липковскій**, г. Кіевъ; свящ.: Пав. Як. **Гребенѣтскій**, г. Липовець; Іуст. Памфил. **Шиманскій**, г. Липовець; Ананія Вас. **Сиковичъ**, г. Липовець; Ал-ндръ Корнил. **Пимоненко**, м. Ильинцы; Мих. Викт. **Солуха**, м. Дашевъ; Петръ Родіон. **Кутеновъ**, м. Животовъ; протоіер. Іоаннъ Як. **Менчицъ**, м. Монастырище; свящ.: Ник. Петр. **Купріевичъ**, м. Монастырище; Ал-ндръ Павл. **Карповъ**, м. Ильинцы; Лука Вас. **Кудрицкій**, м. Дашевъ; Θεодос. Пав. **Павловскій**, м. Монастырище; Вас. Θεоф. **Руткевичъ**, г. Липовець; Григ. Ал-ндр. **Лещенецкій**, г. Гайсинъ, Под. губ. Митр. Венед. **Тихоневичъ**, г. Липовець. Смотрит. Липов. 2-хъ кл. город. учил. Фотій Даміан. **Щербинскій** г. Липовець. Уѣздн. Исправникъ. Мировые Поер.

Настоятели церквей 1-й Благочитательской округъ (5 церквей). Благочинный протоіер. Вл-міръ Аврам. **Архангельскій**, г. Липовець. Священники: г. Липовець, протоіер. Вл-міръ Аврам. **Архангельскій**; Сим. Евламп. **Осинскій**; Предм. „Гайсинъ“, Пав. Як. **Гребенѣтскій**; м. Зозовъ, Вас. Никифор. **Ганкевичъ**; с. Зозовка, Іоаннъ Андр. **Филипповичъ**; с. Камянка, Іуст. Памф. **Шиманскій**.

2-й Благочитательской округъ (18 церквей приходскихъ и 2 приписанныхъ). Благочинный, свящ. Анан. Вас. **Сиковичъ**, с. Гордѣвка, г. Липовець. Священники: с. Александровка, Ал-ндръ Гр. **Шиманскій**; Андрушевка, Іос. Павл. **Шиманскій**; села: Богдановка, протоіер. Никандръ Пав. **Гуранда**; Великая-Ростовка Іоаннъ Никандр. **Гуранда**; Гордѣвка, Ананія Вас. **Сиковичъ**; Должокъ, Вл-міръ Мих. **Крупскій**; Кожанка, Іоаннъ Ник. **Каченовскій**; Люлинцы, Гр. Емел. **Романовскій**; Медовка, Θεод. Θεод. **Чапскій**; Нападовка, Вас. Викт. **Ящинскій**, Очеретна, Вас. Θεофил. **Руткевичъ**; Очитковъ, Іассонъ Епиф. **Туркевичъ**; м. Плисковъ, Андрон. Дав. **Слуцкій**; с. Поповка, Мих. Мих. **Кондрацкій**; м. Россосе, протоіер. Ал-ндръ Іоан. **Демченко**; с. Скитка, Гр. Петр. **Ляхоцкій**; с. Троща Митр. Венед. **Тихоневичъ**; с. Чернявка, Ал-ѣй Ирин. **Дубневичъ**.

3-й *Благочиннический Округъ*. (22 ц. приходск. и 2 приписныхъ). Благочинный свящ. Ал-ндръ Корнил. **Пимоненко**. м. Ильинцы. Священники: с. Бабинъ, Андр. Спир. **Словачевскій**; с. Борисовка, Андр. Петр. **Левитскій**; с. Василевка, Анаг. **Левитскій**; с. Даньковка, Савва **Герасимчунъ**; с. Дубровинцы, Пант. Флор. **Ляхоцкій**; м. Жорнице, Конст. Стеф. **Захаревичъ**; м. Ильинцы, Ал-ндръ Корнил. **Пимоненко**; м. Ильинцы, Гр. Вас. **Яновскій**; м. Ильинцы, (протоіер.) Кириллъ Гр. **Холодкевичъ**; с. Иванька, Дан. **Симоневичъ**; с. Красненькое, Викт. Игн. **Филотовичъ**; с. Луговая, Ник. Як. **Кедреновскій**; с. Лядская Слобода, Іоан. Іоан. **Плахотникъ**; с. Лысяя Гора, Іоан. Георг. **Дубровскій**; с. Неменка, Теоф. Вас. **Григоровичъ**; с. Павловка, Ал-ндръ Павл. **Карповъ**; с. Паріевка, Полик. Петр. **Гдѣшинскій**; с. Пархомовка, Георг. Іероѳ. **Скарженовскій**; с. Тигунъ, Серг. **Чулаевскій**; с. Улановка, Полик. Исид. **Пашковскій**; с. Хрѣновка, Трифил. Дм. **Омельяновскій**; с. Якубовка, Мих. Ів. **Холодкевичъ**.

4-й *Благочиннический Округъ*. (20 ц. прих. и одна прип.). Благочинный свящ. Мих. Викт. **Солуха**. с. Купчинцы, ст. Дашевъ. Священники: м. Балабановка, Дим. Ів. **Шеремединскій**; с. Бундуры, Гр. Ал-ндр. **Лещенецкій**; с. Бѣлки, Петръ Архип. **Молчановскій**; м. Дашевъ Новый, Серг. Ал-вев. **Преображенскій**; м. Дашевъ Старый, Игн. Филип. **Бѣлковскій**; с. Джуринцы, Вл-миръ Стеф. **Горбачевскій**; с. Жаданы, Мих. Теоф. **Поповскій**; с. Кальникъ, Викт. Петр. **Лещенецкій**; с. Кантелина, Ник. Андр. **Славинскій**; м. Китайгородъ, Іоан. Кирил. **Стасинъвичъ**; с. Копіевка, Петръ Ал-ндр. **Бутовскій**; с. Крыштоповка, Мих. Гр. **Линчевскій**; с. Купчинцы, Мих. Викт. **Солуха**; с. Подвысокое, Мак. Андр. **Левитскій**; с. Ситковцы, Андрон. Маркел. **Бережинскій**; с. Тодоровка, Іоан. Флор. **Лукаржевскій**; с. Франтовка, Конст. Іоанник. **Оппоновъ**; с. Шабельня, Стеф. Вас. **Яроцкій**; с. Юрковцы, Іоаннъ Вас. **Баськевичъ**; с. Ястребинцы, Аристархъ Іоѳ. **Новицкій**.

5-й *Благочиннический Округъ*. (20 ц. приходск. и 7 приписн.). Благочинный свящ. Петръ Родіон. **Кутеповъ**. м. Оратовъ, м. Животовъ. Священники: с. Гоноратка и д. Казиміровка, Вл-миръ Мар. **Систѣцкій**; с. Животовка, Стеф. Онис. **Бутовскій**; с. Зарубинцы и д. Шарыполь, Сим. Гр. **Терлецкій**; с. Зарудье, Наркиссъ Стеф. **Чепурковскій**; с. Ивахны, Ант. Кипр. **Михновичъ**; м. Княжа-Кривица и д. Гуменовка, Ав. Евф. **Орловскій**; с. Кошланы, Лука Вас. **Кудрицкій**; м. Лукашевка, Мак. Ал-вев. **Баськевичъ**; с. Новоселка и д. Ступки, Іоаннъ Триф. **Любецкій**; с. Малая-Ростовка и д. Мервинъ, Іак. Фаветов. **Вышинскій**; с. Оратовка, Лука Мих. **Лалчинскій**; м. Оратовъ и д. Лопатинка, Петръ Родіон **Кутеповъ**; с. Сабаровка, Леон. Вас. **Крыжановскій**; с. Салогубовка, Митр. Ант. **Кошиць**; с. Стрижаковъ и д. Синария, Ник. Ів. **Славинскій**; с. Хмѣлевка, Петръ Амос. **Радолицкій**; с. Чаговъ, Гр. Автон. **Киселевичъ**; с. Юшковцы, Викт. Ант. **Киселевичъ**; с. Яблоновица и д. Скибинъ. Ник. Родіон. **Кутеповъ**; с. Яцковица, Вас. Павл. **Нестеровскій**.

6-й *Благочиннический Округъ*. (27 церквей). Благочинный протоіерей Іоан. Як. **Менчиць**. м. Монастырище. Священники: с. Аврамовка, Сим. Троф. **Гливенко**; с. Бачкуринъ, Ник. Петр. **Сѣньковскій**; с. Дубровка, Іоан. Іоан. **Родзаевскій**; с. Зубриха и д. Острожана, Ілія Мѳ. **Богачевскій**; с. Княжеки, Георг. Теоф. **Грушецкій**; м. Конела, Петръ Ів. **Березницкій**; с. Купіевата, Андр. Теофот. **Кудрицкій**; с. Лѣськовка, Викт. Андр. **Мизецкій**; с. Летичевка, Теоф. Павл. **Павловскій**; м. Нов.-Монастырище, (протоіер.) Іоан. Як. **Менчиць**; м. Стар.-Монастырище, Ник. Петр. **Купривичъ**; с. Панскій Мостъ, Ал-вѣ Ал-вев. **Штангеевъ**; с. Половинчика, Гр. Кипр. **Михновичъ**; с. Поповка-Конельская, Ник. Ант. **Кислевичъ**; с. Попудня, Евтропій Серг. **Проценко**; м. Сарны, Серг. Косм. **Боряковскій**; с. Тарнавы, Петръ Ал-вев. **Павловскій**; м. Терлицы, Георг. Андр. **Яроцкій**; с. Угловата Ал-ндръ Петр. **Купривичъ**; с. Халавдова, Плат. Никит. **Тихій**; с. Хейлово, Анаг. Ів. **Менчиць**; с. Цеберманова-Конельск., Сим. Анаг. **Ясинскій**; м. Цыбулевъ и д. Антонина, Сам. Георг. **Левитскій**; с. Шабастовка, Вл-миръ Николаев. **Татаровъ**.

Липовецкій уѣздъ.

Городское 2-хъ классное училище. г. Липовець. Шт. смотритель н. с. Фотій Демьян. **Щербинскій**; законоучители свящ: Пав. Як. **Гребенѣтскій**, Сим. Евламп. **Осинскій**; учителя: Ив. Петр. **Ильшокъ**, Евфим. Серг. **Кривецъ**, Лука Мелит. **Колтановскій**, Тимов. Онуфр. **Кишка**, Вас. Андр. **Янковичъ**, Ал-ндра Степ. **Григоровичъ**; надзират. женск. отдѣл. Марія Ив. **Некрашъ**; врачъ к. с. Ив. Мих. **Ковалинскій**.

Двухклассныя училища. с. *Бялки*—завѣд. Сатурн. Вас. **Высоцкій**; м. *Дашевъ*—завѣд. Иги. Гр. **Говденко**; с. *Красненькое*—завѣд. Андр. Митр. **Козловскій**; м. *Зозовъ*—завѣд. Ив. Викент. **Войцеховскій**; с. *Андрушевка*—завѣд. Евст. Андр. **Речмединъ**; м. *Жорнице*—завѣд. Никиф. Григ. **Драчъ**; м. *Ильинцы*—завѣд. (вакансія); с. *Кальникъ*—завѣд. Ант. Юс. **Дюкъ**; м. *Лукашевка*—завѣд. Мойсей Лук. **Майстренно**; м. *Монастырище*—завѣд. Юс. Тим. **Яцунъ**; с. *Ситковцы*—завѣд. Петръ Юс. **Мущинскій**; м. *Цыбулево*—завѣд. Зосимъ Каллин. **Кононенко**.

Вольнопрактикующіе врачи. г. *Липовець*—Аронъ-Бенц. Самуил. **Винницкій**; м. *Ильинцы*—Вл-миръ Маркіан. **Волковичъ**; м. *Дашевъ*—Ман. Тимоф. **Ярмушъ**; с. *Кальникъ* Каз. Осип. **Войцѣховскій**; с. *Ситковцы*—Ад. Ив. **Гирштовъ**; с. *Бабинъ*—Вацл. Зефер. **Гавловскій**; м. *Монастырище*—Леонъ Юсеф. **Финкъ-Финовицкій** и зубной врачъ Мордко Дув. **Гутерлайтъ**; м. *Цыбулево*—Алонз. Людв. **Пильховскій**; м. *Юстинградъ*—Вольфъ Азик. **Плихъ** и м. *Копела*—Явъ-Стан. Эдуард. **Бѣлковскій**.

Аптеки: (норм.): г. *Липовець*—провиз. Оскара Ник. **Винтлера**, управл. онъ-же; м. *Дашевъ*—наслѣдн. провиз. **Янковича**, управл. провиз. Израиль Шабсовъ **Кисиленко**; м. *Ильинцы*—провиз. Венед. Леон. **Ставскаго**, аренд. дворяне: Юс. Донат. **Маевскій** и Владисл. Юс. **Чижъ**, управл. провиз. Октавія **Ольшевская**; м. *Монастырище*—врача Алонзія Людвик. **Пильховскаго**, аренд. и управл. провиз. Адольфъ Игнат. **Антоновичъ**; м. *Юстинградъ*—мѣщ. Фейги Ицковны **Гольдштейнъ**, управл. провиз. Солом. Вигдор. **Алмазъ**; сельск.: м. *Плисково*—купеч. сына Зуся Тодіевича **Мостового**, управ. аптек. помощ. Волько Юс. **Германъ**; м. *Оратово*—аптек. помощн. Юліана Игнат. **Антоновича**, управл. онъ-же; м. *Цыбулево*—аптек. помощн. Ушера Ушер. Іонте, управл. онъ-же; м. *Лукашевка*—аптек. пом. Франциска Ив. **Бояржинскаго**, управл. онъ-же; с. *Ситковцы*—крестьянина Стеф. Романов. **Богуша**, управл. аптек. пом. Юс. **Золотаревъ**.

Списокъ землевладѣльцевъ Липовецкаго уѣзда, владѣющихъ не мене чѣмъ 1000 десятинъ земли. **Батьяновъ** Мих. Ив. ген-отъ-инф., при м. Сарнахъ, Сарн. вол. д. Паріевкѣ, Андруш. вол. и с. Скиткѣ, Липов. вол.—2761 д. 784 с. **Вороновичъ** Мих. Мих. д. с. с., при м. Оратовѣ, Орат. вол.—1006 д.; **Вржещи** Вацл. и Сиг. Мих. двор. при с. Подвысокомъ, Подвысоч. вол.—1438 д.; **Гудимъ-Левковичъ** Юлія Ник. вдова с. с., при м. Зозовѣ и с. Зозовкѣ, Зозовск. вол.—3587 д. 535 с.; **Даховскій** Тадеушъ Каз. при с. с. Хейловой, Матвѣихѣ и Лесковой, Сарн. вол.—1557 д.; **Демидова Санъ-Донато** Ел. Петр. кн. при м. Ильинцахъ и с. Павловкѣ, Ильин. вол.—4780 д.; **Држевецкій** Ив. Осип. двор. при д. Синарной, с. Стрижаковѣ, Ильинецкой волости и с. Василевкѣ, Юрковецк. вол.—2337 д.; **Енни** Фридр. Фридр. куп., при с. Копіевкѣ и д. Каменогоркѣ, Дашевск. вол. 2068 д.; **Красицкій** Ал-ѣй-Ив.-Марьянъ Роман. гр., при с. Шабастовкѣ, Цыбул. вол.—1082 д.; **Красицкій** Ив. Юльев. гр., при м. Княже-Креницѣ, Цыбул. вол.—1788 д.; **Красовскій** Балтаз. Балтаз. двор., при с. Кантеленѣ, Подвысоч. вол.—1226 д.; **Мазараки** Эд. Вацл. двор., при м. Россоше, Липов. вол. 2180 д. 894 с.; **Мартины** Карлъ и Генр. Адольф. при м. Плисковкѣ, Андруш. вол.—2105 д. 1654 с.; **Мацнева** Нат. Як. жена с. с., при м. Лукашевкѣ той же волости 2538 д.; **Новицкій** Ник. Ник. отст. г.-м., при с. Тодоровкѣ и Янишевкѣ, Дашевск. вол.—1500 д.; **Павловъ** Ал-ндръ Ал-ндр. г.-м., при д. Теолитѣ Конельско-Поповск. вол. с. с. Лопатинкѣ, Оратовск. вол. Жаданахъ и Кошланахъ, Жадановск. вол.—2180 д.; **Подгорскій** Петръ Сиг. двор., при м. Конель и м. Юстинградѣ, Конельско-Поповск. вол.—1368 д.; **Подосскій** Титъ Юс. гр. при м. Монастыри-

шахъ, Монастыр. вол.—2227 д.; **Потоцкій** Францъ Конст. гр., при с. с. Ситковцахъ, Шурѣ и Бондурахъ, Юрковецк. вол.—5614 д.; **Пржевалинскихъ** насл., при с. с. Юшковцахъ и Сабаровкѣ Лукашевск. вол.—2139 д.; **Рогозинскій** Мих. Владисл. дворян., при м. Цыбулевѣ, х. Иванчикѣ д. д. Антонинѣ и Шарныполѣ, Цыбул. вол. и с. Ивахняхъ Лукашевск. вол.—4802 дес.; **Рогозинскій** Эрнестъ Ант. двор., при д. Острожанахъ, Конелько-Поповск. вол.—1295 д.; **Росцишевскаго** Рудольфа насл., при с. Владиславчикѣ и с. Княжикахъ, Цыбул. вол.—1198 д.; **Тарнавская** Берта Густ. жена Ниженера, при с. Червянкѣ, Андруш. вол.—1541 д. 1320 с.; **Тышкевичъ** Ал-андръ Ник. гр., при с. Очеретной, Зозовск. вол.—2291 д. 1800 с.; **Тарнавскій** Як. Вас. пор., при с. Тарнавѣ, Монастыр. вол.—1154 д.; **Святополкъ-Четвертинская** Авг. Геліод. кн., при с. Медовкѣ, той же волости—1623 д. 205 с.; **Святополкъ-Четвертинской** Мар. Владисл. кн. насл.: гр. Эрнестина Ад. **Ржевуская**, двор. Соф. Вацл. **Подгорская** и Степ. Мих. **Подгорскій** при м. Дашевѣ и с. с. Купчинцахъ и Шабельной, Дашевск. вол.—4082 д. **Сувчинскій** Корнелій Евтих. д. с. с., при с. Вилкахъ, Юрковецк. вол.—1343 д.; **Хельминскій** Владисл. Иг. двор., при с. Попуднѣ, Сарновск. вол.—1440 д.; **Хржонщевскій** Ант.-Людв. Цезар. двор., при с. Яструбинцахъ, Подвысоч. вол.—1149 д.; **Янковскій** Юліанъ Мих. при с. Чаговѣ Медовск. вол. и с. Поповкѣ, Иваньковск. вол.—1253 д. 1405 с.; **Ярошинская** Юлія Іос. двор., при м. Балабановкѣ, Подвысоч. вол. с. с. Яблоницѣ, Скибинѣ, Дубровинцахъ, Талалаевкѣ и Сорокѣ, Жадановск. вол. В. Ростовкѣ, Салогубовкѣ Медовск. вол. Бабинѣ, Ильинецк. вол. и Василевкѣ, Юрковецк. вол.—7507 д.; **Ярошинскій** Владисл. Іос. двор., при с. с. Бабинѣ, Сорокѣ, Дубровинцахъ, Даньковкѣ, Наріевкѣ Кабатнѣ и Василевкѣ—3009 д.

Списокъ ярмарокъ и базаровъ въ Липовецкомъ уѣздѣ. 1. *Липовскіе*. Ярмарки: 25 Марта, въ день Вознесенія Господня, 8 Сентября, 6 Декабря и по средамъ чрезъ каждыя двѣ недѣли. Базары еженедѣльно по воскресеньямъ. *м. Илмичи*. Ярмарки: 1 Января, 9 Мая, 26 Сентября. Базары по четвергамъ еженедѣльно. *с. Ситковцы*. Ярмарки 1 Марта, 22 Октября. Базары по воскресеньямъ еженедѣльно. *м. Китайгородъ*. Ярмарки 10 Марта, 18 Мая. Базары по средамъ еженедѣльно. *м. Дашевъ*. Ярмарки: по четвергамъ, поочередно, въ Старомъ и Новомъ Дашевѣ. *м. Оратово*. Базары по четвергамъ еженедѣльно. *м. Плисковъ*. Базары по понедѣльникамъ чрезъ каждыя двѣ недѣли. *м. Жорнище*. Базары по вторникамъ чрезъ каждыя двѣ недѣли. *м. Зозовъ*. Базары по четвергамъ чрезъ каждыя двѣ недѣли. *м. Княже-Криница*. Базары по воскресеньямъ еженедѣльно. *м. Цыбулевъ*. Базары по четвергамъ еженедѣльно. *м. Сарны*. Базары по понедѣльникамъ еженедѣльно. *м. Терлица*. Базары по вторникамъ чрезъ каждыя двѣ недѣли. *м. Юстинградъ*. Базары по понедѣльникамъ еженедѣльно. *м. Конгла*. Базары по воскресеньямъ еженедѣльно. *м. Балабановка*. Базары по понедѣльникамъ еженедѣльно. *м. Лукашевка*. Базары по вторникамъ еженедѣльно. *м. Россиче*. Ярмарки по вторникамъ еженедѣльно. *м. Монастырище*. Ярмарки по вторникамъ чрезъ каждыя двѣ недѣли.

Радомысльскій уѣздъ.

Радомысльскій Уѣздный Предводитель Дворянства. Отст. г.-м. бар. Викт. Викт. **Унгернъ-Штерибергъ**. И. д. писмоводителя и. ч. Андр. Ив. **Шевченко**.

Радомысльская Дворянская Опена. г. Радомысль. Предсѣдатель опеки—Уѣздный Предводитель Дворянства Засѣдатели: к. а. Каэт. Войц. **Бялобржевскій**; и. ч. Ник. Ос. **Березовскій**; и. д. писмовод. и. ч. Ив. Рад. **Коваленко**.

Радомысльскій уѣздъ.

Радомысльское уѣздное по воинской повинности Присутствіе, г. Радомысль. Предсѣдатель Присутствія.—Предводитель Дворянства. Члены Присутствія: Уѣздный Воинскій Начальникъ. Уѣздный Исправникъ. Членъ Земской Управы, г. с. Конст. Вас. **Молчановскій**. Дѣлопроизводитель г. с. Косма Як. **Горбачъ**.

Радомысльское Уѣздное Полицейское Управление. Уѣздный Исправникъ к. р. Ипатій Андр. **Балицкій**; Помощ. Исправ. тт. с. Петръ Елеаз. **Любченко**. Секретарь н. ч. Мих. Герас. **Пашута**. Столонач. угол. стола н. ч. Петръ Юс. **Полуляховъ**. Гражд. стола н. ч. Тим. Вас. **Гончаренко**. Полиц. надзир. 1-ой части к. р. Сам. Рад. **Шевелевъ**; 2-ой части к. секр. Плат. Герас. **Дубиллоръ**, всѣ въ г. Радомысль. Становые пристава: 1-го ст. к. а. Ник. Ив. **Козакевичъ**, м. Брусилловъ; 2-го ст. к. а. Фед. Эдмунд. **Энгбрехтъ**, м. Коростышевъ; 3-го ст. г. с. Вас. Макс. **Фесенко**, м. Малинь; 4-го ст. г. с. Пав. Андр. **Кельбеднъ**, м. Иванковъ; 5-го ст. к. р. Петръ Зах. **Саловъ**, м. Чернобыль; 6-го ст. г. с. Мит. Степ. **Крыжановскій**, с. Кухари. Полиц. чинов. м. Брусилова к. р. Долм. Фед. **Гинченко**, м. Брусилловъ; с. Чоповичъ, н. ч. Сем. Ив. **Ходько**, м. Малинь; м. Чернобыля н. ч. Дав. Ив. **Яковенко**, м. Чернобыль.

Равнины. (См. стр. 278 справ. отд.).

Уѣздный Комитетъ по дѣламъ земскаго хозяйства, г. Радомысль. Предсѣдатель Комитета Уѣздный Предводитель Дворянства; Члены комитета: Мировые посредники Радом. у.; Податные инспектора Радом. у.; Уѣздный Исправникъ; Лѣсничій Радом. лѣсничества; Земскій Инженеръ; Радомысльскій Городекой Голова; Земскіе Гласные: с. с. Серг. Мих. **Богдановъ**, м. Горностайполь; Конст. Петр. **Григоровичъ-Барскій**, м. Горностайполь; Ив. Зелисл. **Былина**, с. Красноборка; Степ. Пав. **Малый**, д. Дѣтинець; Никод. Авксент. **Гарбаревъ**, г. Радомысль; Непремѣнный членъ управы г. с. Конст. Вас. **Молчановскій**, г. Радомысль; Уѣздный врачъ **И. Д. Савиновъ**, г. Радомысль; Представ. дух. вѣд. Петръ **Робановскій**, г. Радомысль; Волост. старш.: Фил. **Жеребчукъ**, м. Коростышевъ; Конст. **Мелещенко**, м. Малинь; Тер. **Сѣменикъ**, м. Чернобыль; Тар. **Бондаренко**, с. Приборскъ.

Радомысльская Уѣздная Управа по дѣламъ земскаго хозяйства, г. Радомысль. Предсѣдатель Управы Уѣздный Предводитель Дворянства. Члены: Уѣздный Исправникъ; Податной Инспекторъ 1 уч. Радом. уѣзда; земскіе гласные: Ник. Авксент. **Гарбаревъ**, всѣ въ г. Радомысль; Ив. Зелисл. **Былина**, с. Красноборка; Непремѣнный членъ управы г. с. Конст. Вас. **Молчановскій**; Дѣлопроизводитель Ив. Ив. **Павловскій**, оба въ г. Радомысль.

Страховые агенты: 1 уч. Ник. Ник. **Григоровичъ-Барскій**, г. Радомысль; 2 уч. Пав. Дан. **Варивода**, м. Чернобыль; 3 уч. Георг. Ник. **Жидковъ**, м. Малинь.

Уѣздная земская больница. Врачъ Аронъ Абр. **Рапопортъ**, г. Радомысль.

Участковыя сельскія лѣчебницы: *Коростышевская*—Ив. Филип. **Рута**, м. Коростышевъ; *Брусилловская*—Зисъ Абр. **Нудельманъ**, м. Брусилловъ; *Малинская*—Эразмъ Ал-ндр. **Радомскій**, м. Малинь; *Иванковская*—Петръ Петр. **Радаевъ**, м. Иванковъ; *Хабенская*—Ант. Пет. **Лещинскій**, м. Хабно; *Чернобыльская*—Андр. Тимоф. **Кузнецовъ**, м. Чернобыль; *Мартыновичская*—свободная вакансія; *Чоповичская*—Бор. Як. **Чернякъ**, с. Чоповичи.

Ветеринарные врачи: н. с. Ник. Ив. **Родзаевскій**, г. Радомысль; Серг. Петр. **Корзюковъ**, м. Чернобыль.

Кіево-Радомысльскій сѣздъ Мировыхъ Посредниковъ. (См. Кіевскій у.)

Мировые Посредники Радомысльскаго уѣзда. 1 уч. к. а. Андр. Мих. **Акуловъ**; 2 уч. г. с. Вл-миръ Евг. **Нечипоренко**.

Волостные старшины и писаря: (первая фамилія послѣ названія волости—волости, старш., втор.—писарь). Малинская, Ковет. Арсен. **Мелещенко**, Сав. Ив. **Краснопольскій**. Потіевская, Як. Як. **Хиля**, Вас. Марк. **Федоренко**. Вышевичская, Род. Вас. **Степаненко**, Никита Степ. **Канюка**. Кичкировская,

Ив. Феод. Яроменко, Юс. Григ. Геревешно. Коростышевская, Филип. Петр. Жеребчукъ, Ив. Вл-мир. Путято. Брусилловская, Мих. Логв. Остапенко, Троф. Онуф. Мариненко. Водотытская, Вас. Афан. Иващенко, Ник. Сам. Терещенко. Чернобыльская, Тер. Степ. Сѣменинъ, Вас. Митр. Горшковскій. Горностайпольская, Дав. Ал-ѣв. Онисенко, Ив. Ал-ѣв. Красногоръ. Приборская, Тарасъ Як. Бондаренко, Григ. Сим. Мартыненко. Иванковская, Андр. Осип. Людвиченко, Клим. Феод. Диній. Розважовская, Несторъ Аким. Давиденко, Мих. Ник. Бойченко. Красятинская, Як. Вас. Потапенко, Илья Троф. Иванченко. Хабенская, Тих. Лук. Дмитренко, Ксен. Спир. Мендусенко; Мартыновичская Вас. Ром. Бобренко, Мих. Феод. Евтушенко; Шенеличская Сем. Дим. Головченко, Феод. Феодос. Пинчукъ.

Радомысльская Городская Управа. Городской Голова. н. с. Феодос. Конст. Гринцевичъ. Члены управы: тт. с. Антон. Ив. Ровинскій, к. р. Юс. Ив. Игнатиукъ. Секретарь Ив. Давид. Швабъ. Бухгалтеръ Адамъ Викт. Кульчицкій. Столоначальникъ Демьянъ Пав. Меленевскій.

Радомысльская Городская Дума. г. Радомысль. Гласные: Мошко Авр. Авербухъ, Ром. Ром. Вержбицкій, Никита Ив. Войцеховскій, Никодимъ Авксент. Гарбаровъ, Терентій Андр. Грибельниковъ, Карлъ Фед. Григорьевъ, н. с. Феодос. Конст. Гринцевичъ, к. р. Юс. Ив. Игнатиукъ, г. с. Фед. Дм. Косюкъ. Авксентій Мих. Карбовскій, Сем. Вас. Лось, к. с. Цезарій Станис. Любинскій, к. с. Никиф. Ал-андр. Олехновичъ, Самуиль Филм. Поляковъ, н. с. Макарий Автоном. Ровинскій, Андр. Трофим. Сирошъ, Мих. Пав. Сосницкій, Андр. Мих. Чубенко, Ив. Давид. Швабъ, Наумъ Вас. Ястрембовичъ, Серг. Северин. Ястрембовичъ, всѣ въ г. Радомысль.

Мѣщанскія Управы: *Радомысльская.* Предсѣдатель Ник. Ив. Войцеховскій. Члены: Григ. Степ. Левченко, Юсѣ Абр. Сагаловъ. *Брусилловская.* Предсѣдатъ Ив. Петр. Гамоцій. *Горностайпольская.* Предсѣд. Ар. Лейб. Горностайпольскій. *Иванковская.* Предсѣдатель Лука Осип. Людвиченко. *Коростышевская.* Предсѣдатель Ник. Макар. Бабицкій. *Малинская.* Предсѣдатель Степ. Ив. Филоненко. *Рожавская.* Предсѣдатель Тих. Вас. Розвадовскій. *Хабенская.* Предсѣдатель Петръ Мир. Кисловъ. *Чернобыльская.* Предсѣдатель управы Ив. Петров. Котляренко.

Радомысльскій Сиротскій Судъ. г. Радомысль. Предсѣдатель Андр. Мих. Чубенко. Члены: Ефр. Як. Воленецкій, Никита Ив. Войцеховскій, Григ. Степ. Левченко. Дѣлопроизводитель Михай Ник. Лозинскій. Пом. Дѣлопр. Як. Вас. Шнидченко.

Почтово-телеграфныя и почтовые учрежденія въ Радомысльскомъ уѣздѣ: *Радомысль*—п.-т. кон. Начальникъ конт. к. а. Юл. Филип. Замыко. Помощникъ его Ник. Роб. Морръ. П.-т. чиновники: г. с. Петръ Ив. Сачекъ, н. ч. Ник. Григ. Архангельскій, Юс. Пот. Гребеникъ, Феод. Ник. Коротковъ, Вас. Игн. Прохоренко, м. *Брусилловъ*—п.-т. отд. Начальникъ отд. к. секр. Ром. Ал-ѣв. Григорьевъ, м. *Горностайполь*—п.-т. отд. Начальникъ отд. г. секр. Андр. Стеф. Рѣзниченко, п.-т. чин. н. ч. Ал-андръ Ник. Пышневичъ. *Дитятки*—п.-т. отд. Начальникъ отд. к. р. Ант. Ник. Абрамовичъ; п.-т. чин. н. ч. Ник. Род. Федоровскій. *Иванковъ*—п.-т. отд. Начальникъ отд. г. секр. Ксеноф. Фед. Петрусь. *Коростышевъ*—п.-т. кон. Начальникъ кон. к. секр. Фил. Людв. Бudyловскій, чин. V р. Петръ Карп. Зданевичъ, Феод. Игнат. Слободянинъ. *Кочерово*—п. отд. Начальникъ п. отд. г. с. Меод. Прок. Кучеренко. *Кухари*—п. отд. Начальникъ отд. г. с. Илья Луц. Федоренко, п.-т. чин. н. ч. Феод. Марк. Удановичъ, м. *Малинъ*—п.-т. кон. Начальникъ кон. г. с. Ив. Евс. Бомко. П.-т. чин.: н. ч. Стеф. Григ. Ляховичъ, н. ч. Петръ Венед. Иваненко, н. ч. Лавр. Леонт. Ястрембовичъ. *Небилница*—п. отд. Начальн. отд. к. а. Мих. Ив. Елинецкій. *Хабно*—п.-т. отд. Начал. отд. к. р. Пим. Макс. Грибчакъ. *Чернобыль*—п.-т. кон. Начальникъ кон. тт. с. Ив. Акинд. Безпально. Помощникъ г. с. Феод. Матв. Дехтяревъ. П.-т. чин.: н. ч. Афан. Макс. Мамчуръ, Ив. Павл. Карбовскій.

Уѣздный Комитетъ Попечительства о народной трезвости. г. Радомысль. Предсѣдатель Комитета—Радомысльскій Уѣздный Предводитель

Радомысльскій уѣздъ.

Дворянства. Члены: Настоятель Радомысльскаго Св. Николаевскаго Собора, Протоіер. Петръ Ив. **Робаковскій**; Товарищъ Прокурора по Радомысльскому участку; Радомысльскій Уѣздный Военскій Начальникъ; Радомысльскій Городской Голова; Радомысльскій Уѣздный Исправникъ; Штатный смотритель Радомысльскаго 2-хъ кл. учил., онъ-же попечитель 1-го уч. Радомысльскаго Попечительства, н. с. Никита Іов. **Финицкій**. Податные Инспектора Радомысльскаго уѣзда. Мировые Посредники Радомысльскаго уѣзда. Радомысльскій Уѣздный врачъ. Надзиратель 2-го акцизнаго округа. Предѣдатель Мировыхъ Судей. Мировые судьи Радомысльскаго Округа; Контролеръ 2-го Акцизнаго Округа. Петръ Мих. **Якубовскій**, м. Коростышевъ. Дѣлопроизвод. Комитета к. а. Каетанъ Войцѣх. **Бялобржевскій**.

Уѣздное Назначейство. Казначей к. с. Матв. Як. **Крановецкій**. Стар. Бухг. тт. с. Емел. Фед. **Поповичъ**. Бухг. 1-го разр. (вакансія). Кассиръ 1-го разр. к. секр. Вл-миръ Кает **Лютинскій**; бухг.: 2-го разр. г. с. Гр. Антон. **Кульчицкій**; Гр. Гр. **Марковскій**; счетн. чин. к. р. Петръ Гр. **Жураковскій**.
Податные Инспектора (см. стр. 22 адр. календ.).

Радомысльское Городское по квартирному налогу Присутствіе. г. Радомысль. Предѣдатель—Податной Инспекторъ н. с. Вас. Григ. **Богдановъ** г. Радомысль.

Радомысльское 2-ое раскладочное по промысловому налогу Присутствіе. м. Чернобыль. Предѣдатель Присутствія—Податной Инспекторъ 2-го уч. Радомысльскаго уѣзда. Члены: Мих. Вл-мир. **Лермонтовъ**; Арс. Фрол. **Дегтеровъ**; Ив. Леон. **Суховецкій**; Наумъ Айв. **Смолянскій**; Як. Пейсах. **Мирецкій**; Айзель Гершк. **Бухманъ**; Борухъ Бенціон. **Запольскій**.

Чернобыльское городское по квартирному налогу присутствіе м. Чернобыль. Предѣдатель Присутствія: Податной Инспекторъ 2-го участка Радомысльскаго уѣзда. Члены Присутствія: Іос. Игн. **Ярошевскій**; Арс. Фрол. **Дегтеревъ**; Ил. Тер. **Тереховъ**; Ив. Леон. **Суховецкій**; Якорь Пейсах. **Мирецкій**; Айзюкъ Гершк. **Бухманъ**.

2-й Округъ Нѣвскаго Акцизнаго Управленія Окружный Надзиратель н. с. Петръ Дм. **Борымскій**. Ст. Помощники Надз.: н. с. Бор. Сав. **Кривцовъ**; к. а. Конст. Франц. **Каттани**; тт. с. Ив. Ник. **Прозоровскій**, всѣ въ г. Радомысль; к. а. Феод. Арт. **Павшинъ**, с. Кухари; г. с. Вас. Пант. **Вержбиноцъ**, м. Ивановъ; тт. с. Евг. Ник. **Головачевъ**. м. Хабно; к. а. Мих. Вл-миров. **Лермонтовъ**, м. Чернобыль. Контролеры: к. сек. Бор. Яросл. **Фонъ-Іорнъ**, г. Радомысль; г. с. Леон. Петр. **Митрохинъ**, с. Кухари; н. ч. Феод. Петр. **Голега**, м. Ивановъ; н. ч. Пав. Зах. **Гавриловъ**, м. Хабно; к. с. Ник. Вл-мир. **Щеголевъ**, м. Чернобыль; н. ч. Петръ Ив. **Якубовскій**, м. Коростышевъ; н. ч. Феод. Зин. **Шейченко**, ст. Фасѣва. Дѣлопроизводитель к. а. Вяч. Степ. **Ильяшенко**, г. Радомысль.

Радомысльскій № 4 казенный винный складъ. Завѣдующій складомъ Феод. Ром. **Кмитовичъ**. Помощникъ его Вас. Іос. **Поляковъ**.

Кухарскій казенный № 5 винный складъ. с. Кухари. Завѣдующій складомъ Мих. Ив. **Митрюковскій**. Помощникъ его Лавр. Агаф. **Шевченко**.

Уѣздная Землеустроительная Коммиссія. г. Радомысль. Предѣдатель Предводитель Дворянства. Непремѣнный Членъ к. р. Евг. Никод. **Гарбаревъ**. Секретарь н. ч. Андр. Сем. **Шемеранскій**.

Лѣсничества. *Радомысльское*,—лѣсничій Феоф. Львов. **Крамаренко**, г. Радомысль. *Колетцовское*,—лѣсничій Бор. Георг. **Иванниціи**, м. Ивановъ. *Обуховичское*,—лѣсничій Ал-андръ Ник. **Половъ**, м. Ивановъ. *Чернобыльское*,—лѣсничій Христоф. Георг. **Абіанцъ**, м. Чернобыль. *Шериневское*,—лѣсничій Максъ Соломон. **Казасъ**, ст. Чоповичи.

Сѣздъ Мировыхъ Судей. г. Радомысль. Предѣдатель сѣзда с. с. Ал-ѣй Ник. **Полянскій**, секретарь г. с. Исид. Исид. **Марцукъ**, помощн. секр. г. с. Петръ Ив. **Швабъ**.

Мировые судьи: 1 уч. с. с. Ал-ѣй Ник. **Полянский**, 2 уч. с. с. Афан. **Афан. Бондаревъ** 3 уч. тт. с. Серг. Як. **Онищенко**, всѣ въ г. Радомыслѣ; 4 уч. к. а. Серг. Серг. **Трусовъ**, м. Брусилловъ; 5 уч. к. с. Ник. Ник. **Шестаковъ**, м. Малинъ; 6 уч. тт. с. Евг. Мих. **Езерскій**, м. Малинъ; 7 уч. к. а. Ив. Петр. князь **Трубецкой**, с. Оранное; 8 уч. н. ч. Викт. Август. **Угриновичъ**, м. Чернобыль; 9 уч. к. а. Ник. Ал-ндр. **Штейнбергъ**, м. Хабно.

Судебные пристава: 1 уч. тт. с. Ник. Петр. **Коцюбинскій**, г. Радомысль; 2 уч. тт. с. Фед. Дм. **Косюкъ**, м. Малинъ; 3 уч. г. с. Петръ Исид. **Марцукъ**, м. Чернобыль.

Судебные слѣдователи: 1 уч. к. а. Евг. Ив. **Тадеушевъ**, г. Радомысль; 2 уч. к. а. Ал-ѣй Афан. **Ковальскій**, г. Радомысль; 3 уч. к. а. Петръ Фомичъ **Шинкаренко**, г. Радомысль; 4 уч. тт. с. Ник. Родион. **Квятницкій**, м. Малинъ; 5 уч. к. а. Дмитр. Ив. **Люмикарскій**, м. Иванковъ.

Нотариусы: (см. стр. 40 адр. календ.).

Радомысльское Тюремное Отдѣленіе. г. Радомысль. Старшій директоръ—Предводитель Дворянства. Директоры: н. с. Феод. Конст. **Гринцевичъ**, к. р. Инпат. Андр. **Балицкій**, свящ. Петръ Ив. **Робаковскій**, Вик. Эдм. **Яржембовскій**. Дѣлопроизводитель тт. с. Сем. Тим. **Тимофеевъ**.

Уѣздная Радомысльская Тюрма. въ г. Радомыслѣ. Начальникъ тт. с. Сем. Тим. **Тимофеевъ**, письмоводитель Клем. Матв. **Каменскій**.

Управленіе Радомысльскаго Уѣзднаго Воинскаго Начальника, г. Радомысль. Радомысльскій Уѣздный Воинскій Начальникъ полк. Ник. Петр. **Степановъ**, и. д. Дѣлопроизвод. к. р. Мих. Григ. **Пуцко**.

Мѣстный Комитетъ Россійскаго Общества Краснаго Креста г. Радомысль. Предсѣдатель Комитета Уѣздный Предводитель Дворянства; товарищъ предсѣд. с. с. Ал-ѣй Ник. **Полянский**; казначей к. р. Косым. Як. **Горбачъ**; дѣлопроизвод. н. ч. Ник. Осип. **Березовскій**; члены правленія: протоіер. Петръ Ив. **Робаковскій**, нотариусъ Карпъ Федор. **Григорьевъ**, к. а. Вас. Григ. **Богдановъ**, Ром. Ром. **Вержбицкій**, к. с. Пав. Григ. **Меленевскій**, Ник. Авкс. **Гарбаревъ**, к. а. Θεодос. Конст. **Гринцевичъ**, к. р. Евген. Никод. **Гарбаревъ**, всѣ въ г. Радомыслѣ.

Малинская частная богадѣльня. м. Малинъ. Предсѣдатель Совѣта Уѣздный Предводитель Дворянства; Члены Совѣта: Ром. Ром. **Вержбицкій**, с. Заболотье; ксендзъ Іос. **Бенецкій**, м. Малинъ; врачъ Юл. Станисл. **Гродецкій**, г. Радомысль; Вацл. Зелисл. **Былина**, с. Ворсовка; врачъ Эразмъ Ал-ндр. **Радомскій**, м. Коростышевъ; смотр. Ева Осип. **Рудницкая**, м. Малинъ.

Уѣздное Отдѣленіе Кіевскаго Епархіальнаго Училищнаго Совѣта. г. Радомысль. Предсѣд. отдѣл. свящ. Леон. Викент. **Загоровскій** г. Радомысль. *Постоянные члены:* дѣлопроизводит. г. с. Евг. Іос. **Безвенглинскій**, г. Радомысль; казначей свящ. Дим. Андр. **Буткевичъ**, с. Ставки; священ. Θεокт. Павл. **Шумовскій**, с. Заболотье; Григ. Петр. **Лосевичкій**, с. Рогтичи; Сим. Макс. **Старжевскій**, с. Бѣльковцы; лѣсничій Радомысльск. лѣснич. н. с. Θεофилъ Львов. **Крамаренко**, г. Радомысль. *Почетные члены:* н. с. Серг. Вас. **Халютинъ**, м. Чернобыль; Кіевск. Уѣздн. Набл. церк. шк. священ. Петръ Андр. **Головковъ**, г. Кіевъ; священники: Димит. Троф. **Говядовскій**, с. Горбулевъ, Мих. Ив. **Страшкевичъ**, с. Вышевичи; Ал-ндръ Мих. **Радолицкій**, ст. с. Кухари, с. Зарудье; Адамъ Сим. **Барилевичъ**, м. Коростышевъ; Іак. Мих. **Левитскій**, с. Потіевка; Модестъ Аван. **Коцюбинскій**, с. Старосельцы; Ник. Дан. **Лихняковичъ**, м. Хабно; Радомысльск. Городской Голова; Предсѣд. Съѣзда Мировыхъ Судей; Начальн. Радомысльск. Почт.-тел. конторы *По должности члены:* Радомысльск. Уѣздн. набл. шк. свящ. Арсеній Лук. **Грицинскій**, с. Вирлоокъ; Благочинные. Штатн. Смотр. Гор. 2-хъ кл. учил.; Непрем. чл. Радом. земск. упр.; Податн. Инспекторъ; Миров. Поср. Радомысльск. уѣзда.

Настоятели церквей: 1-й *Благочиннической округ.* (церквей—приходскихъ 9 приписныхъ 4). Благочинный протоіер. Петръ Ив. **Робаковскій**, г. Радомысль. Священники: с. Березовка, Стеф. Іос. **Вишневскій**; с. Бѣльковцы, Сим. Макс. **Старжевскій**; с. Гуменики, Іоан. Θεод. **Черноду-**

Радомысльскій уѣздъ.

бравскій; с. Кичкери, Вас. Лук. **Стебницкій**; г. Радомысль соборная св. Николаев. церк. протоіер. Петръ Ив. **Робановскій**; Конст. Вл-мір. **Случевскій**; приходск. церковь Св. Троицы, Леон. Викент. **Загоровскій**; с. Слободка, Григ. Евстаф. **Бѣляшевскій**; с. Ставки, Дим. Андр. **Бутневичъ**; с. Старосельцы, Модестъ Леон. **Коцюбинскій**.

2-й Благочинническій округъ, (церквей приходскихъ 15 и приписныхъ 5). Благочинный свящ. Викт. Ив. **Гороновскій**, с. Чудиль. Священники: с. Борщевъ, Род. Род. **Коваленко**; с. Вирлоокъ, Арс. Лук. **Грицинскій**; с. Выдыборъ, Лука Як. **Янковскій**; с. Горбулевъ, Дим. Троф. **Говядовскій**; с. Городскъ Іоан. Іоан. **Василевскій**; с. Заболотье, Θεокт. Пав. **Шумовскій**; с. Забѣлочье, Іак. Виссар. **Высоцкій**; с. Заньки, Пав. Ив. **Гордовскій**; с. Каменный-Бродъ, Іоан. Ив. **Елинецкій**; с. Межирѣчка, Сильв. Харит. **Левитскій**; с. Модылевъ, Θεодос. Ив. **Самойловичъ**; с. Нижилевичи, Пав. Вас. **Молчановскій**; с. Торчинъ, Вл-міръ Викент. **Ладо**; с. Чайковка, Ал-ндръ Ал-ндр. **Липскій**; с. Чудинъ, Викт. Ив. **Гороновскій**.

3-й Благочинническій округъ, (церквей 21). Благочинный свящ. Ал-ндръ Іоан. **Кошицъ**, с. Кочеровъ, ст. Кочеровъ. Священники: с. Болячевъ Ник. Матв. **Поторжинскій**; м. Брусилонъ Никан. Ал-ндр. **Сташевскій**; м. Брусилонъ Іоаннъ Терент. **Погорѣловъ**; с. Вильчинъ Мих. Евфим. **Тихоненко**; с. Водотый Ал-ндръ Гр. **Витвицкій**; с. Дивинъ Терент. Флор. **Кукулевскій**; с. Карабачинъ Петръ Петр. **Сѣдлецкій**; с. Козіевка Евѣим. Анкит. **Орловскій**; м. Коростышевъ (протоіер.) Стеф. Ал-ѣв. **Залѣссскій**; м. Коростышевъ Адам. Сим. **Барилоничъ**; Корост. учит. семин. Вик. Ант. **Ганицкій**; с. Кочерово Ал-ндръ Іоанн. **Кошицъ**; с. Мѣстечко Каригъ Мих. **Мировичъ**; с. Небелца Андр. Іос. **Зарва**; с. Озеряне Іоаннъ Тимоѳ. **Значковскій**; с. Осовцы Іак. Агаф. **Базилоничъ**; м. Рожавъ Кириллъ Гр. **Петрушевскій**; с. Ситняки Ал-ндръ Іоанн. **Случкій**; с. Соловѣвка Петръ Евѣим. **Кобылковскій**; с. Ставище Ник. Іоанн. **Рыбальченко**, с. Хомутець Стеф. Вас. **Омшанскій**.

4-й Благочинническій округъ (Церквей 25). Благочинный свящ. Викт. Евфим. **Тихоненко**, с. Яновка. Священники: с.: Вепринъ, Іак. Вас. **Коломацкій**; Вышевичи, Мих. Ив. **Страшковичъ**; Ворсовка, Ал ндръ Фед. **Григоровичъ**; Зарудье, Ал-ндръ Мих. **Радолицкій**; Камянка, Ілія Мих. **Малновскій**; Макалевичи, Петръ Θεодот. **Кудрицкій**; Мигалки, Ник. Пет. **Терлецкій**; м. Малинъ, Θεод. Мойс. **Яворскій**; с.: Мелени, Вас. Петр. **Коцюбинскій**; Новаки, Вл-міръ Ив. **Гороновскій**; Потіевка, Іак. Мих. **Левитскій**; Пирожки, Георг. Филим. **Левитскій**; Пенязевичи, Ив. Евграф. **Гороновскій**; Сауратово, Ив. Як. **Панасѣвичъ**; Чошовичъ, Гавр. Гавр. **Ушинскій**; Шершни, Несторъ Мих. **Янковскій**; Яновка Викт. Евфим. **Тихоненко**.

5-й Благочинническій округъ, (церквей: 20 и 2 приписныхъ) Благочинный свящ. Іоаннъ Мих. **Собкевичъ**, с. Волчковъ. Священники: с. Воздвиженское, Сим. **Витвицкій**; с. Волчковъ Іоан. Мих. **Собкевичъ**; м. Горностайполь, Пав. Ник. **Терлецкій**; м. Ивановъ, Серг. Гавр. **Бѣляновскій**; с. Карпиловка, Сават. Сим. **Назаревичъ**; с.: Колѣвцы, Стеф. **Климовъ**; Красятчи, Іоан. Стеф. **Гришковскій**; Кухари, Гавр. Григ. **Долинскій**; Леоньковка, Іос. **Ирыжановскій**; Обуховичи, Мих. Афан. **Загайкевичъ**; Ник. Сим. **Соколовскій**; Оранное, Ант. Ник. **Коломацкій**; Приборскъ, Іоан. Сим. **Соколовскій**; Рогтичи, Гр. Петр. **Лесевичкій**; Розважевъ, (вакансія); Сидоровичи, Мих. Іон. **Собкевичъ**; Новые-Соколы, Θεод. Кирил. **Горбачевскій**; Унинъ, Вас. Сим. **Демидовскій**; Феневичи, Іоан. **Витвицкій**; м. Хабно Николаев. ц., Ник. Дан. **Лихиякевичъ**; м. Хабно, Преобр. ц., Левъ Григ. **Шулькевичъ**.

6-й Благочинническій округъ, (Церквей 15 приходскихъ и 4 приписныхъ). Благочинный свящ. Іоаннъ **Волковъ**, м. Чернобыль. Священники: Варовичи, Вас. Афан. **Жигаловскій**; Денисовичи, Мих. Мих. **Кудровичъ**; Ковачи, Ник. Ив. **Калиновскій**; Кирогодь, (вакансія); Красно, Вас. Корн. **Ковальскій**; Ладыжичи, Іоаннъ Ник. **Вишневскій**; Максимовичи, Ал-ѣй Лук. **Ирыжановскій**; Мартыновичи, Афан. Іаков. **Жигаловскій**; Опочичи, Мих. Ал-ндр. **Липскій**; Стечани, Иллар. Иллар. **Покасовскій**; Толстый Лѣсъ, Петръ

Як. Чубинскій; Черевачъ, Троф. Ив. Носовъ; Чернобыль, Ильинская цер., Иоан. Ал ндр. Волковъ; Чернобыль, Р.-Богородич. ц, Иоаннъ Вас. Червинскій; Шепеличи, Афан. Мееод. Богачевскій.

Радомысльская мужская гимназія. г. Радомысль. Директоръ с. с. Ник. Лук. Сеферовскій, н. об. законоучит. протоіер. Петръ Иоан. Робаковскій, Учителя: н. с. Ром. Осип. Красусскій, к. с. Мих. Вл-мір. Теофиловъ, н. ч. пасторъ Іоаннъ Карл. Нуфельдъ, Ал-ндра Степ. Юркевичъ, н. ч. Мих. Венед. Тарасюкъ, г. с. Соз. Вас. Соколовскій. пом. классн. наст. н. ч. Сем. Ив. Вишневскій. письмоводитель н. ч. Вас. Конст. Гринцевичъ,

Коростышевская учительская семинарія. м. Коростышевъ, Директоръ к. с. Мих. Ник. Доброговскій, Законоучитель свящ. Ник. Ант. Галицій, Наставники: к. а. Григ. Іосиф. Соколовскій, Ал-ій Марк. Карпенко, Сим. Ник. Рождественскій, Григ. Георг. Ласниъ, Учителя: Ал-ндр. Игнат. Сахаровъ, Ив. Ник. Афанасьевъ, Іоан. Ив. Парфиловъ, Ром. Ив. Давиденко, Ал-ндръ Март. Герасимчукъ. подполк. Стахій Конст. Крушинскій. И. об. врача к. р. Ал-ій Зах. Шишкинъ.

Городское 2-хъ кл. училище. г. Радомысль. Штатный Смотритель н. с. Никита Іовичъ Финицій, Законоуч.: протоіер. Петръ Ив. Робаковскій, свящ. Леон. Викент. Загоровскій, Учителя: н. ч. Вас. Ив. Куликовскій, н. ч. Пав. Тим. Чернякъ, н. ч. Ал-ндръ Евсеев. Олелпиръ, г. с. Созвтъ Вас. Соколовскій, н. ч. Мих. Венед. Тарасюкъ, Адел. Ник. Соколовская, Елена Макс. Мельничукова, Равса Конст. Непомящая, н. ч. Ал-ндръ Ив. Строцій, Надзирательница Елиз. Ник. Агалѣва, Врачъ Юлій Стан. Гродецій, Дантвгтъ Аронъ Бор. Каганъ, всѣ въ г. Радомыслѣ.

Двухклассныя училища: Приходскія: *Борщовское* земск. Завѣд. Мих. Ник. Москаленко; *Брусилловское* минист. Завѣд. Григ. Андр. Стасиневичъ; *Водотыское* земск. Завѣд. Петръ Θεод. Познанскій; *Горностайпольское* земск. Завѣд. Θεод. Никиф. Орленко; *Ставецкое* земск. Завѣд. Над. Θεод. Савина, *Шепеличское* земск. Завѣд. Мих. Θεод. Марчукъ, *Чоповичское* земск. Завѣд. Дометій Исид. Карпенко. Сельскія: *Волчковское* минист. Завѣд. Мих. Ив. Доброславцевъ, *Іванковское* минист. Завѣд.—вакансія; *Коростышевское* минист. Завѣд. Триф. Лук. Коцюрба; *Малинское* минист. Завѣд. Троф. Як. Яремчукъ. *Меленевское* минист. Завѣд. Конст. Горд. Веремѣнко. *Соловьевское* минист. Завѣд. Мих. Ник. Трущъ.

Ставецкіе сельско-хоз. и ремесленные классы имени А. П. Пихно, с. Ставки. Завѣдывающий н. ч. Августъ Адам. Быковъ, Законоучитель свящ. Дм. Андр. Буткевичъ, Помощ. Завѣд. н. ч. Мих. Харит. Сорочотяга.

Вольнопрактикующіе врачи: 1. *Радомысль*, к. а. Касьянъ Лейзор. Цвейфель, к. с. Цезарій Станисл. Любинскій; м. *Брусилловъ*, Симонъ-Эліазаръ Іезекилев. Файзингеръ, м. *Коростышевъ*, Менахимъ Шимонов. Бялыкъ; м. *Малинъ*, Исаакъ Лейбовъ Докторовичъ, м. *Чернобыль*, Левъ Аарон. Рязанскій,

Аптеки (норм): 1. *Радомысль*. Наслѣдн. провиз. Коленбаха Аренд. и управл. провиз. Владисл. Ал-ндров. Матковскій. 2. *Радомысль*. Дворянина Людвика Капусевича, управл. провиз. Казим. Владисл. Залуско. м. *Брусилловъ*. Мѣщ. Абр. Берков. Гольдмана, управл. провиз. Хуна Шимшановичъ Гинцейзъ, м. *Коростышевъ*. Провиз. Янкеля Лейб. Гельтмана, управ. онъ-же, м. *Малинъ*. Аптек. пом. Паулина Фридрих. Гааса, управл. провиз. Діон. Феликс. Свѣнцицій. м. *Хабное*. Наслѣдн. провиз. Сволькенъ управл. провиз. Иппол. Витал. Голембовскій. м. *Чернобыль*. Провиз. Шмуля Ароневича Равкивича, управл. онъ-же, Купца Арона Іцковича Равкивича, управл. провиз. Анатолій Солоповъ. Сельск.: м. *Іванки*. Жены провиз. Юзефы Осип. Завадской, управл. аптек. пом. Флоріанъ Ал-ндр. Завадскій. м. *Горностайполь*. Жены провиз. Наталіи Живульть, управл. провиз. Ромуальдъ Октавіан. Живульть, м. *Чоповичи*. Аптек. пом. Карла Як. Вонсовича, управ. онъ-же.

Списокъ землевладѣльцевъ, владѣющихъ не менѣе чѣмъ 1000 дес. земли. Синельниковъ Ал-ій Ник. д. с. с., при м. Брусилловъ—3981 дес.;

Радомысльскій уѣздъ.

Иванченко Артемъ Вас. крестьянинъ при с. Соловьевкѣ—1350 дес.; Богдановичъ Казиміръ Генрих., при с. Гуменникахъ—1346 дес.; Горчаковъ Конст. Ал-ндр. князь, при м. Коростышевѣ—16256 дес.; Корчакъ-Савицкая Софья Андр., при с. Каменномъ-Бродѣ—1309 дес.; Муравьевъ Ник. Як., при д. Глубочкѣ—2200 дес.; Быковская Ел. Матв., при д. Будимовкѣ—1066 дес.; Масловъ Ник. Вас. при с. Пинязевичахъ—3568 дес.; Былина Вацлавъ Зелислав., при с. Ворсовкѣ—1979 дес.; Гурновскій Людвикъ Фомичъ, при с. Няневкѣ—1000 д.; Морозовы Егоръ, Вл-миръ, Несторъ Вл-мир., при д. Любовичахъ—1980 дес.; Гижичій Конст. Ник., при д. Городищахъ Малинской вол.—2028 дес.; Прошевская Алина Ант., при д. Гуткѣ-Лагановской—1955 дес.; Миклуха Мих. Ник. Горный Инженеръ, при м. Малинѣ и д. Гамарнѣ—2083 дес.; Миклуха Юрій и Серг. Серг., при м. Малинѣ—2083 дес. и при д. Жалькахъ—1464 дес.; Горватъ Станисл. Ал-ндр., при м. Хабно—11253 дес.; Ладыженскій Серг. Фед. камергеръ при с. Мартыновичахъ—21220 дес.; Рикиъ Бор. и Вл-миръ Афанас., при д. Русакахъ—4300 дес.; Хряковъ Ив. Сем. инженеръ, при д. Драчиновкѣ—3820 дес.; Хряковъ Григ. Ник., при уроч. Черемошня—1887 дес.; Вержбицій Эмиль Владис., при д. Терехахъ—1397 д.; Вѣшеневскаго Мечис., насл. ферма Либеринѣ—1055 дес.; Ефимовъ Валент. Гавр. при д. Потокъ—4630 дес.; Соколовъ Ив. Ив. инженеръ-техн., при м. Чернобылѣ—18000 дес., при с. Великомъ-Корогодѣ—8000 дес.; Панченко Мих. Фед. при д. Городчанахъ—1194 дес.; Горячковскіе Мих. и Ал-ндръ, при с. Красницѣ—1003 дес.; Пономаренка Конст. наслѣдники, при м. Горностаиполѣ 5854 дес.; Ильяшенко Патрикій Ал-ндр., при д. Зоринѣ—1201 дес.; Ягодынскій Вл-миръ Петр., при д. Фрузиновкѣ—1111 дес.; Дитятковское Товарищество пшечебумажныхъ фабрикъ при д. Дитяткахъ—6701 д.; Лукомскій Ал-ндръ Ал-фев., при д. Хочевѣ—1314 д.; Слободчикова Любовь Вл-мир., при м. Медвинѣ—3825 дес.; Жюно Матрона Ив., при д. Медвинѣ—1362 дес.; Бакинъ Мих. Артем., при д. Медвинѣ—5616 дес.; Халютинъ Серг. Вас. инженеръ-техн., при д. Сычевкѣ—1797 дес.; Лукомскій Ник. Ив. н. с., при с. Воздвиженскѣ—1850 дес.; Масляникова Над. Плат. ур. Сухая,—1612 дес.; Константинова Ел. Петр., при д. Толокунѣ—1505 дес.; Браницій Владисл. Ал-ндр. гр., при с. Мигалкахъ—8104 дес.; Браницій Кеверій Конст. гр., при д. Хомовкѣ—9026 дес.; Бубновъ Никита Никит., при с. Кухаряхъ—2731 дес.; Вельць Вѣра, при с. Старовичахъ—1554 дес.; Вержбицій Казим. Ром., при с. Чудинѣ—1475 дес.; Мухины Сем. Вас. и Никита Петр., при д. Вухтѣвкѣ—3082 дес.; Калюсъ Ел. Мартын., при д. Яхновкѣ—1874 дес.; Пелюль Ник. Мих. н. с., при с. Сидоровичахъ—1344 дес.; Рындынъ Вас. Ефрем., при д. Старовичахъ—2573 дес.; Фабрицусъ Мих. г. м. при с. Вышевичахъ—3362 дес.; Ульскій Вас. Сем. д. с. с. при с. Веprinѣ—1791 дес.; Яржомбовскій Викент. Эдмунд., при с. Мойсейкахъ—2528 дес.

Списокъ ярмарокъ и базаровъ въ Радомысльскомъ уѣздѣ г. Радомысль, Ярмарки: 7 и 30 января, 9 мая, 6 августа, 15 сент., 2 окт., 1 нояб. на третій день св. Троицы и 7 ноября. м. Брусилговъ, Ярмарки: 2 янв. 3 февр., 9 мар., 24 апр., 30 мая, 30 июня, 16 авг., 9 сент., 22 ноября и 9 декабря. Базары еженедѣльно по средамъ и пятницамъ. м. Малинъ, Ярмарки: послѣ 1 числа въ понедѣльникъ и послѣ 15 числа въ среду. Базары по воскресеньямъ еженедѣльно. м. Иванковъ, Ярмарки: 7 января, 3 февр., 17 мар., 23 апр., 10 мая, 30 июня, 27 июля, 16 авг., 1 сент., 18 окт., 8 ноября и 4 декабря. Базары еженедѣльно по воскресеньямъ м. Хабно Ярмарки: 5-го числа каждаго мѣсяца Базары по воскреснымъ днямъ. м. Чернобыль, Ярмарки: 20-го числа каждаго мѣсяца. Базары еженедѣльно по понедѣльникамъ и пятницамъ, м. Горностаиполь, Ярмарки: 9 мая, 14 сент., и 6 дек. Базары перваго числа каждаго мѣсяца. м. Вышевичи, Ярмарки: 1 янв., 17 мар., 16 мая, 13 и 24 июня, въ первый день св. Троицы, 1 авг., 8 сент., 1, 9 и 11 нояб. и 4 декабря. с. Староселымъ, Базары по воскресеньямъ черезъ каждыя двѣ недѣли. д. Крымокъ, Базары: 13 и 20 июня въ день храмоваго праздника. с. Сидоровичи.

Базары 2-го числа каждого мѣсяца. с. *Бугари*. Базары послѣ 1-го числа во вторникъ и послѣ 15 числа въ четвергъ ежемѣсячно с. *Толстый-Лѣсъ*. Ярмарки: 15-го числа каждого мѣсяца. с. *Макаловичи*. Базары: послѣ 1 числа по средамъ и послѣ 15 по понедѣльникамъ ежемѣсячно. с. *Мартиновичи*. Ярмарки 25-го числа каждого мѣсяца. с. *Обуховичи*. Ярмарки: 1 окт. и въ первое воскресенье послѣ перваго числа каждого мѣсяца.

Сквирскій уѣздъ.

Уѣздный Предводитель Дворянства. к. с. Всев. Мих. гр. **Стебонъ**; Письмоводитель канцелярш. г. секр. Петръ Дм. **Кузьминскій**; оба г. Сквиря.

Дворянская Опек. Предсѣдатель Опек. Уѣздный Предводитель Дворянства. Засѣдатели Опек.: к. а. Ник. Сем. **Германовскій**, н. ч. Адамъ Ив. **Журавскій**, письменоводитель н. ч. Як. Вас. **Ярмольскій**, всѣ г. Сквиря.

Уѣздное по воинской Повинности Присутствіе. г. Сквиря. Предсѣдатель присутствія—Предводитель Дворянства. Члены присутствія: Уѣздный Исправникъ, Уѣздный Воинскій Начальникъ, Непременный Членъ Уѣздной Управы по дѣламъ земск. хоз., Городовой и Уѣздный врачъ, Дѣлопроизводитель к. а. Вас. Пет. **Ляшенко** г. Сквиря.

Сквирское Уѣздное Полицейское управленіе. г. Сквиря. Уѣздный Исправникъ н. с. Конст. Мих. **Ганиткевичъ**, пом. испр. н. ч. Петръ Ал-ѣев. **Быстрицкій**, секретарь н. ч. Лука Мих. **Тумаревъ**, столоначальники: н. ч. Макс. Харламъ. **Мартынюкъ**, н. ч. Прокоф. **Марченко**, регистраторъ н. ч. Ник. Лаврент. **Тихоновъ**, всѣ г. Сквиря. Пристава: 1 стана г. с. Тимф. Ник. **Зуевъ**, м. Володарка. 2 стана к. р. Фед. Прокоф. **Розвадовскій**, м. Паволочь. 3 стана к. а. Юс. Львов. **Желеховскій**, м. Ходорковъ; полицейскіе надзират.: 1. ч. г. Сквиря н. с. Викт. Кирил. **Ящуржинскій**, г. Сквиря. 2 ч. г. с. Дм. Георг. **Мироновъ**, г. Сквиря. При Андрушковскомъ сахарномъ заводѣ н. ч. Як. Борис. **Скорпановъ**, ст. Попельня с. Андрушки; полицейскій чиновникъ при Ходоровскомъ сахарномъ заводѣ н. ч. Евстаф. Григ. **Яворскій**, м. Ходорковъ.

Равнины. (см. стр. 278 стр. отд.).

Уѣздная Управа по дѣламъ земскаго хозяйства. г. Сквиря. Предсѣдатель Управы—Уѣздный Предводитель Дворянства. Члены: Податной Инспекторъ, Уѣздный Исправникъ. Земскіе Гласные: Евг. Вл-мир. **Павловичъ**, с. Воробіевка; Вл-миръ Ал-андр. **Федоровъ**, с. Озера; графъ Леонъ Адам. **Ржевусскій**, д. Гайворонъ; Петръ Сем. **Прилуцкій**, м. Ружинъ; Андр. Автоном. **Левченко**, с. Новоселица; непремѣн. членъ н. с. Григ. Ал-ѣев. **Луцкевичъ**; секретарь к. р. Мих. Вл-мир. **Кошиць**; Уѣздн. агрономъ Вл-миръ Як. **Колиберскій**; Уѣздн. инженер. Ал-андръ Вас. **Жарскій**, всѣ въ г. Сквирѣ.

Страховые Агенты: 1 уч. Ефр. Ал-ѣев. **Барановскій**, г. Сквиря; 2 уч. Мих. Петр. **Вишневыскій**, м. Ходорковъ, с. Кривое; 3 уч. Ефимъ Ефим. **Максимовичъ**, м. Паволочь.

Медицинскіе врачи: *Городовой* к. а. Солом. Наум. **Кроль**, уѣздный к. с. Андр. Григ. **Райскій**, оба г. Сквиря.

Сквирская окружная лечебница. Врачъ Кат. Игн. **Пастембенскій**.

Участковыя врачи: *Володарскій* Ив. Ив. **Антоновичъ**, м. Володарка; *Корнинскій* Діонис. Ник. **Згерскій**, м. Корвинъ; *Паволочскій* к. с. Пав. Георг. **Хорошиловъ**, м. Паволочь; *Ружинскій* Пав. Пав. **Рено**, м. Ружинъ; *Ходорковскій* Ник. Исаак. **Лацинникъ**, м. Ходорковъ; *Новофаставскій* (вакансія).

Земскіе ветеринарные врачи: *Уѣздный* н. с. Ив. Терент. **Зарѣцкій**, г. Сквиря; *Участковый* Мих. Степ. **Леонтовичъ**, м. Ходорковъ.

Сквирско-Таращанскій Съѣздъ Мирowych Посредниковъ. (см. Таращанскій уѣздъ).

Сквирско-Таращанское Уѣздное по чиншевымъ дѣламъ Присутствіе. (см. Таращанскій уѣздъ).

Скви́рскій уѣздъ.

Мировые Посредники: 1-го уч. пор. зап. Ипатій Вас. Долинскій, г. Сквиря. 2-го уч. к. а. Вас. Ив. Петропольскій, г. Сквиря.

Волостные Старшины и писаря Скви́рскаго уѣзда. (*первая фамилия посылъ названія волости—волостной старшина, вторая—писарь*) Антоновская. Кирил. Колесникъ, Ал-ндръ Зміевецъ; Бабинецкая, Зах. Сем. Смитюхъ. Прокоф. Нечипоренко; Володарская, Вас. Титъ-Титышукъ. Сим. Бендовскій; Воробіевская, Феодос. Сем. Колибаба. Пав. Терлецкій; Пархомовская, Климъ Корн. Колесникъ, Гавр. Серг. Валецкій; Ружинская, Филиппъ Щерба, Ив. Гр. Глухенко; Топоровская, Як. Телѣга, Григ. Цимбалюкъ; Бровковская, Прокоф. Сем. Морванюкъ, Ал-ѣй Андр. Сергѣевъ; Верховенская, Пант. Пащeko, Леан. Сильв. Лищенко; Корнинская, Петръ Рымаръ, Ал ндръ Тих. Максимчукъ; Лучинская, Мир. Ефр. Сычъ, Калнстр. Рудичъ; Паволочская, Герас. Ив. Ковальчукъ, Сав. Прокоп. Замковой; Попелинская, Андр. Вас. Семенюкъ, Ив. Мих. Чайновскій; Романовская, Саф. Іов. Жутникъ, Вас. Як. Малькевичъ; Ходорковская, Степ. Григ. Стельмахъ, Ал-ндръ Ник. Ольшевскій; Чубинецкая, Сем. Фед. Поваръ, Никита Макс. Харченко.

Скви́рская Городская Управа. г. Сквиря. Городской голова тт. с. Петръ Сем. Стефановскій, Члены управы: к. р. Серг. Троф. Рыбчинскій. Ник. Фавст. Лукашевичъ. Секретарь Макс. Діонис. Декаленко. Бухгалтеръ Григ. Андр. Власенко, Столоначальникъ Ив. Никиф. Ольховскій, веѣ въ г. Сквирѣ.

Скви́рская Городская Дума. г. Сквиря. Гласные Городской Думы: Ив. Ив. Березовскій, Арт. Макс. Выхристенко, Филиппъ Петр. Веселовскій, Сем. Тим. Гахунъ, Евд. Петр. Гіѣшувичъ, Макс. Діонис. Декаленко, Петръ Емельян. Збаращенко, Тим. Ив. Кондратюкъ, с. с. Орестъ Андр. Кремиискій, Серг. Силос. Луцкій, Ив. Як. Луцкій, Петръ Никиф. Миронскій, к. р. Серг. Троф. Рыбчинскій, Ив. Іос. Савченко, тт. с. Петръ Сем. Стефановскій, купецъ Оруль Іос. Талалаевскій, Іос. Пинькас. Тартарковскій, Вас. Андр. Хавенко, Косьма Ив. Фартушинный, Степ. Ант. Шовкунъ, веѣ въ г. Сквирѣ.

Мѣщанскія управы: *Скви́рская*—г. Сквиря. Предсѣдатель Феод. Никит. Цимбалюкъ; Члены: Сем. Ив. Салтанюкъ; Венціонъ Мордк. Квятъ. *Боршаговская*—м. Боршаговка. И. д. Боршаговскаго Мѣщанскаго Старосты Аврумъ-Ицко Пейсах. Червинскій; пом. его Аврумъ Нояховъ Гохманъ; староста по сборамъ Берко Менделевъ Полишеръ. *Володарская*—м. Володарка. Предсѣдатель Цирилій Ант. Доброковскій; члены: Голакт. Филим. Ящукъ; Дувидъ Шмул. Финифбергъ. *Вчерайшанская*—м. Вчерайше. Предсѣдатель Никод. Митроф. Бобровъ; членъ Аврумъ Дувид. Бакалейникъ; И. д. Письмоводителя А. Д. Ауслендеръ; Староста по сбор. Мошко Ханм. Занкъ. *Корнинская*—м. Корнинъ. Предсѣдатель Исид. Вас. Прохницкій; Члены: Ив. Ант. Даниловскій; Іос. Овсѣевъ Шейписъ; Письмоводитель Ник. Ал-ндр. Грушецкій. *Новофастовская*—м. Новофастовъ. Мѣщанскій староста Іосъ Беньяминовъ Гортштейнъ. *Паволочская*—м. Паволочь. Предсѣдатель Петръ Ив. Львовичъ; Члены: Моис. Гецелев. Рабиновичъ; Іос. Ант. Бочковскій; Письмоводитель Вас. Март. Старновичъ. *Ходорковская*—м. Ходорковъ. Предсѣдатель Войцѣхъ Ник. Шаковскій; Членъ Хлимъ-Гдаль Гершков. Тафлипскій.

Сиротскій Судъ. Предсѣдатель тт. с. Петръ Сем. Стефановскій; члены: Фед. Вас. Кистъ; Архипъ Ив. Рыченко; секретарь Макс. Діонис. Декаленко.

Почтово-телегр. и почтовые учрежденія. г. Сквиря. Начальн. конторы н. с. Юсуфъ Мустаф. Ждановичъ; пом. начальника тт. с. Ал-ѣй Терентьевичъ Яцевскій; почт.-тел. чин.: IV разр. г. с. Мих. Сем. Могилевъ; V разр. г. с. Ив. Мих. Якубенко. м. *Володарка*—почт.-тел. контора. Начальникъ конторы к. а. Ал-ндръ Ник. Радомскій; почт.-телегр. чиновн. Аким. Родіон. Коваленко. м. *Корнинъ*—почт.-тел. отд. Начальникъ отдѣленія Ал-ндръ Нестер. Сологубъ. м. *Паволочь*—почт.-телегр. отдѣленіе. Начальникъ отдѣленія г. с. Харит. Троф. Иваницкій. ст. *Попелинъ*—почт.-телегр. контора. Начальникъ конторы к. секр. Григ. Конон. Лебедь;

чиновн. V разряда к. р. Дам. Лук. **Грицюкъ**, м. Ружинъ—почт. телеграф. отдѣленіе. И. д. Начальника отдѣленія н. ч. Степ. Кузьм. **Кравченко**, м. **Ходорковъ**—почт.-телегр. контора. Начальникъ конторы г. с. Стеф. Мих. **Калиновскій**; помощникъ его г. с. Ник. Вас. **Грибовичъ**.

Уѣздный Комитетъ Попечительства о народной трезвости, г. Сквиря. Предсѣдатель—Предводитель Дворянства. Члены: Мировые Судьи 1, 2, 3, 4 и 5 уч. Сквирскаго округа. Всѣ почетные Мировые Судьи Сквирскаго Округа; Наст. Сквирск. собора протоіер. Θεод. Як. **Чайковскій**, г. Сквиря; Инспект. нар. учил. 2 р. Кіев. губ. с. с. Ник. Дм. **Кармазинъ**, м. В.-Церковъ; Уѣздный Исправникъ. Уѣздный врачъ, Городской Голова, Податной Инспекторъ Сквирскаго уѣзда. Надзир. 9 Окр. Акц. Управ. к. с. И. В. **Воронкевичъ**. Уѣздный Воин Начал. Мировые Посредники 1 и 2 уч. Сквир. у. Товарищъ Прокурора Кіев. Окр. Суда.—Директоръ Сквирскій Город. мужск. гимназій. Шт. Смотритель Сквирскаго Гор. 2-хъ кл. училища. Дѣлопроиз. к. а. В. П. **Ляшенко**.

Уѣздное Казначейство, г. Сквиря. Казначей к. с. Ал-ндръ Григ. **Тищенко**. Старш. бухг. к. секр. Сем. Клемент. **Брагиневскій**. Кассиръ 1 разр. г. с. Θεод. Конст. **Кривошея**. Бухгалтеры: 1 разр. н. ч. Потап. Ник. **Палиенко**. 2 разр. г. с. Ант. Ив. **Терлецкій**, г. с. Ал-ндръ Павл. **Гусевъ**, г. Сквиря.

Податной Инспекторъ. (См. стр. 22. Адр. Календаря).

Сквирское раскладочное присутствіе, г. Сквиря. Предсѣдатель—податной инспекторъ. Члены: Фаддѣй Вл. **Рогозинскій**, д. Иваньки; Конст. Ив. **Тарановъ**, м. Корнинъ; Хаимъ Мойс. **Вайнштокъ**, Григ. Трифон. **Уклейнъ**, Пинхасъ Шулим. **Шапира**, Іос. Пинхас. **Тартаковскій**, Серг. Троф. **Рыбчинскій**, всѣ г. Сквиря. Торговые депутаты: Серг. Троф. **Рыбчинскій**, Аврумъ Іосифъ-Хаимовъ **Гольдфарбъ**, Мордко Гершк. **Рабиновичъ**, всѣ г. Сквиря; Бенъюминъ Мойше-Янкелевъ **Левенбергъ**, Нисонъ Срулевъ **Ралопортъ**. Лейба **Цаль**, всѣ м. Ворщаговка; Фишель Шулим. **Хаселевъ**, Нута Ноях. **Занъ**, оба м. Вчерайше; Нухимъ Овс. **Людмиревскій**, Пинхасъ Дувид. **Вайнрубъ** и Бенъюм. **Оренштейна**, всѣ м. Володарка; Хаимъ Янкел. **Тевисъ**, Мееръ-Ицко Шаевъ **Усачъ**, оба м. Корнинъ; Нехемея Хаим. **Миргородскій**, Ихель Янкел. **Горштейнъ**, оба м. Новофастовъ; Зейликъ Іосевъ **Роговскій**, Аврумъ Шмул. **Фрайманъ**, оба м. Паволочъ; Мордко Аврум. **Борисовскій** и Янкель Ицковъ **Рубинфайнъ**, Сруль Овсѣев. **Рабиновичъ**, м. Ружинъ; Сруль-Хаимъ Мотел **Гудельманъ**, оба м. Ходорковъ.

Городское по квартирному налогу присутствіе, г. Сквиря. Предсѣдатель Присутствія—Податной Инспекторъ. Члены: Серг. Трофим. **Рыбчинскій**, Макс. Дец. **Деналенко**, Бенціонъ Мордк. **Квятъ**, Іосъ Пинькас. **Тартаковскій**, всѣ г. Сквиря. Вас. Андр. **Хавенко**, Ст. Ант. **Шовкунъ**.

Ходорковское квартирное Присутствіе, м. Ходорковъ. Предсѣдатель Присутствія—Податной Инспекторъ. Члены: Горд. Троф. **Палій**, Вас. Ив. **Завадскій**, Мировой судья 3 уч., Сквир. окр. Ив. Никит. **Дашкевичъ**, Эль Хаим. **Янушовскій**.

9-й Округъ Кіевскаго Акцизнаго Управленія, г. Сквиря. Окруж. надзиратель к. с. Ив. Вас. **Воронкевичъ**, г. Сквиря. Старш. помощ. надзират.: к. с. Ник. Ал-ѣев. **Крыловъ**, м. Старо-Животовъ, Таращ. уѣз.; н. с. Ник. Мих. **Лутохинъ**, н. с. Григ. Триф. **Уклейнъ**, оба г. Сквиря. Младшіе помощ. надз.: г. с. Ив. Ив. **Зоринъ**, м. Фастовъ, Васильков. уѣз.; к. а. Серг. Іоаник. **Любинскій**, г. Сквиря; к. а. Пав. Ал-ндр. **Яценко**, м. Ходорковъ, Сквирск. уѣз. Дѣлопроизводитель г. с. Ал-ндръ Ал-ндр. **Таценко**, г. Сквиря. Старш. штатн. контролеръ (вакансія). Младшіе шт. контр.: Ник. Вас. **Занка**, м. Тетіевъ; к. секр. Ник. Як. **Ивановъ**, н. ч. Петръ Пант. **Мельниковъ**, оба г. Сквиря; к. р. Вас. Варф. **Яворскій**, м. Ходорковъ, Сквирск. у.; тт. с. Евг. Никод. **Яницкій**, м. Старо-Животовъ, Таращ. у.; н. ч. Мечисл. Конст. **Якимовичъ**, с. Тхоровка, Сквирск. у. Младшіе нешт. контролеры: табачныхъ фабрикъ: н. ч. Мих. Ал-ѣев. **Булгаченко**, н. ч. Андр. Кузьм. **Коломіецъ**, н. ч. Ал-ндръ Ал-ндр. **Кремнинскій**, к. секр. Ив. Ив. **Федоровскій**, н. ч. Ник.

Скирскій уѣздъ.

Серг. Фроловъ, всѣ г. Скира, Сахарныхъ заводовъ: н. ч.: Петръ Ив. Андреевъ, м. Корнинъ; Георг. Ник. Дзбановскій, с. Скоморошки; Евг. Вас. Кербашевъ, с. Андрушки; Ив. Григ. Костюринъ, м. Ходорковъ; Ал-ндръ Донат. Орловскій, с. Яроповичи; Ник. Як. Сахновскій, с. Кашперовка; Ал-ндръ Григ. Туллеръ, с. Бугаевка; Ал-ндръ Варф. Яворскій, м. Ходорковъ. Разъѣздные надсмотрщики: н. ч.: Калистр. Андр. Бухенко, м. Паволочъ; Афан. Гавр. Кайдановъ, м. Тетіевъ; Ник. Ник. Коваленковъ, м. Корнинъ; Владис. Ив. Каленскій, м. С.-Животовъ; к. р. Дан. Давид. Крыжановскій, г. Скира; н. ч.: Дан. Созонт. Лагутиновъ, г. Скира; Вл-мръ Мирон. Пастернакъ, м. Ходорковъ; Вас. Сем. Хоменко, г. Скира.

Скирскій № 18 казенный винный складъ, г. Скира. Завѣд. склад. Петръ Серг. Новоселовъ; пом. завѣд.: Ив. Павл. Цвѣтковъ, Ал-ндръ Вас. Ганчиковъ.

Сахарные заводы: *Городище-пустоваровскій*, при с. Городищахъ-Пустоваровскихъ дир. Левъ Ефилев. **Банквизеръ**. *Андрушковскій*, при с. Андрушкахъ, дир. Вл-мръ Вячесл. Штепанъ. *Хорковскій*, при м. Ходорковъ, дир. Вл-мръ Моис. Вальдманъ. *Корнинскій*, при с. Корнинъ, дир. Георг. Иос. Дюннебиръ. *Яроповичскій*, при с. Яроповичи, дир. Густ. Ив. Зфтимовичъ. *Топоровскій*, при с. Топоры, дир. Викент. Викент. Ярошевскій.

Уѣздная Землеустроительная Коммиссія, г. Скира. Предсѣдатель Предв. Д-ва. Непремѣнный членъ к. а. Всевол. Вас. Федченко, оба г. Скира. Члены отъ землевлад.: Ант. Франц. Сарлушъ-Залѣсскій, с. Пустоваровка; Викент. Георг. Хоецкій, с. Татариньовка; Андр. Автоном. Левченко, с. Новоселица. Члены отъ крестьянъ: Терент. Як. Васильчукъ, с. Пустоваровка; Дем. Ив. Пахолюкъ, м. Паволочъ; Ив. Θεодот. Ступакъ, с. Каменка. Секретарь к. р. Сем. Георг. Горбачевскій, г. Скира.

Съѣздъ Мировыхъ Судей Скирскаго Судебно-Мироваго Округа, г. Скира. Предсѣдатель н. с. Серг. Вас. Толмачевъ. Секретарь к. а. Мефод. Феодос. Чижскій; н. д. помощ. секретаря н. ч. Георг. Ив. Криворучко, всѣ г. Скира.

Мировые Судьи: 1 уч. с. с. Орестъ Андр. Кремнинскій, г. Скира; 2 уч. н. с. Серг. Вас. Толмачевъ, г. Скира; 3 уч. с. с. Ив. Ник. Дашкевичъ, м. Ходорковъ; 4 уч. н. с. Ал-ндръ Венед. Борковскій, м. Паволочъ; 5 уч. тт. с. Ант. Порф. Сахновскій, м. Володарка.

Судебные Пристава: 3 и 4 уч. к. секр. Вас. Вас. Падура, м. Паволочъ; 1, 2 и 5 уч. н. ч. Ив. Ив. Криворучко, г. Скира.

Судебные Слѣдователи: 1 уч. н. с. Вас. Ив. Бернуть, г. Скира; 2 уч. к. секр. Θεоф. Ал-ндр. Цитовичъ, м. Ходорковъ; 3 уч. н. с. Леонидъ Ив. Васильковскій, г. Скира; 4 уч. к. а. Петръ Петр. Орловскій, м. Паволочъ.

Нотариусы: (см. стр. 40 адр. календ.).

Скирское Уѣздное Отдѣленіе Комитета Общества Попечительства о Тюрьмахъ, г. Скира. Старшій Директоръ Скирскій Уѣздный Предводитель Дворянства. Директоры: Скирскій Уѣздный Исправникъ; Скирскій Уѣздный Врачъ; Скирскій Городской Голова; протоіерей Θεод. Як. Чайковскій; Пав. Феод. Рогалъ-Левицкій; Завѣдывающій к. а. Дм. Ник. Клаунингъ.

Скирская Тюрьма, г. Скира. Начальникъ тюрьмы к. а. Дим. Ник. Клаунингъ; И. о. пом. нач. к. р. Филиппъ Ив. Кондратенко, оба г. Скира.

Арестный домъ, г. Скира. Смотритель Пав. Ефим. Карась, г. Скира.

Управление Уѣзднаго Военскаго Начальника, г. Скира. Военскій начальникъ полк. Ал-ндръ Як. Спѣшневъ; Дѣлопроизводитель кап. Сем. Азарьев. Кобецкій, оба г. Скира.

Уѣздное Попечительство дѣтскихъ пріютовъ, г. Скира. Предсѣдатель Предвод. Дворянства. Члены: дѣйствительные: Предс. съѣзда мир. Посред. и Мировые Посредники Скирскаго уѣзда; Настоятель Скирскаго Свято-Троицкаго Собора; Инспект. нар. уч. 2 р. Кіевск. губ.; Уѣздный врачъ; Уѣздный Исправникъ; Городской Голова; Почетные: пожизнен. поч. членъ свѣтл. кв. Н. Н. Сайнъ-Витгенштейнъ; д. с. с. Петръ Евтих.

Сувчинскій. С.-Петербургъ; в. с. Левъ Викт. **Голубевъ**, С.-Петербургъ; Неир. чл. уѣздн. упр. по дѣл. з.-х. и с. Гр. Ал-ѣв. **Луцкевичъ**; Нотариусъ н. м. Мих. Фом. **Вивденко**, г. Сквиря; Почетн. мир. судья г. с. Евг. Вл-мир. **Павловичъ**, с. Воробіевка, г. Сквиря; Ст. Ип. **Радзиковскій**, м. Вчерайше; Матв Ант. **Капшевичъ**, с. Топоры, ст. Ружинъ; Ефимъ Мойс. **Вайнштокъ**, г. Сквиря; Попечительница пріюта Аграф. Кондр. **Ганиткевичъ**, г. Сквиря; Директоръ пріюта, — Уѣздный Исправникъ; Помощникъ Попечителя врачъ Казим. Игн. **Постемскій**; Смотрительница пріюта Соф. Дан. **Скибина**; Почетный старшина г. с. Пав. Фед. **Рогалья-Левидскій**, г. Сквиря; Дѣлопр. к. а. Вас. Петр **Ляшенко**, г. Сквиря.

Мѣстный Комитетъ Краснаго Креста. г. Сквиря. Предсѣдатель Предводитель Дворянства; Товарищъ Предсѣдателя н. с. Конст. Мих. **Ганиткевичъ**. Казначей и дѣлопроизводитель к. а. Вас. Петр. **Ляшенко**. Дѣйствительные Члены: нотариусъ Мих. Фом. **Вивденко**. Городской Голова; г. с. Пав. Феодор. **Рогалья-Левидскій**; н. ч. Ефим. Моисѣев. **Вайнштокъ**; Городовой и Уѣздный врачъ; мир. судья с. с. Ор. Андр. **Кремисскій**; Окружной надзиратель к. с. Ив. Вас. **Воронкевичъ**, всѣ г. Сквиря.

Сквирское Уѣздное Отдѣленіе Кіевскаго Епархіальнаго Училищнаго Совѣта. г. Сквиря. Предсѣдатель Отдѣленія свящ. Стеф. Емельян. **Левитскій**; уѣздн. наблюдатель школъ свящ. Іак. Іос. **Корніевскій**, оба въ г. Сквирѣ. Благочинные: 1-го, 2-го, 3-го, 4-го, 5-го, 6-го и 7-го окр. Сквирск. уѣздн. постоянные члены священники: Теоф. Дим. **Грищинскій**; ст. Ходорковъ, с. Яроновичи; Вас. Арс. **Кудрицкій**, м. Паволочъ. Серап. Серап. **Брянковскій**; м. Паволочъ; Евг. Григ. **Крыжановскій**, г. Сквиря, с. Селезеновка; Пав. Ив. **Василевскій**, г. Сквиря с. Пустоваровка; Адр. Петр. **Гребенѣтскій**, м. Ружинъ, с. Березянка; Вл-миръ Матв. **Тарновичъ**, ст. Попельня, с. Нарипсы; Іуд. Теоф. **Лоначевскій**, г. Сквиря; протоіер. Іоаннъ Вас. **Гдѣшинскій**, м. Ружинъ, с. Быстрикъ; свящ. Іоаннъ Гр. **Тарасѣвичъ**, ст. Попельня м. Романовка. Члены по должности: Мировой Посред 1-го и 2-го уч. Городской Голова; Смотрит. 2-хъ кл. город. учил.; Непремѣн. Членъ Уѣздн. Управы. Дѣлопроизводит. Евг. Евг. **Крыжановскій**.

Настоятели церквей. 1-й Благочиннической округъ. (Церквей 9 приход. 1 кладб. 1 приписн. и 1 домовая). Благочинный протоіер. Θεодос. Як. **Чайковскій**, г. Сквиря. Священники: с. Великіе Ерчики, Аф. Гр. **Коломойцевъ**; с. Каменная Гребля, Гр. Як. **Крыжановскій**; г. Сквиря, протоіер. Θεод. Як. **Чайковскій**; Троицкій соборъ Стеф. Емельян. **Левитскій**. Успенск. ц. Іудіанъ Θεофан. **Лоначевскій**; тюремн. ц. Іак. Іос. **Корніевскій**; с. Селезеновка, Евг. Гр. **Крыжановскій**; с. Теретекъ, Вл-миръ Исаак. **Ціоменко**; с. Тхоровка; Дав. Вас. **Мелешко**; с. Чибинекъ и д. Таборова, Ник. Петр. **Смирновъ**; с. Шаліевка, Вяч. Евг. **Крыжановскій**.

2-й Благочиннической округъ. (19 церк.) Благ. свящ. Мих. Гервас. **Терравскій**, с. Воробіевка, г. Сквиря. Свящ.: с. Антоновъ, Андр. Север. **Вышинскій**; с. Бѣлівка, Іак. Зах. **Высоцкій**; с. Березна, Конст. Ив. **Тарнавичъ**; м. Володарка, Кир. Вас. **Кудрицкій**; села: Завадовка, Мак. Іоан. **Нечаевскій**; Косовка, Іак. Вас. **Крыжановскій**; Косовскія Городища, Пав. Исид. **Павловскій**; Лаврики, Іос. Григ. **Крыжановскій**; Логвинъ, Діомидъ Афан. **Фавороль**; Малая Сквирка, Серап. Θεодор. **Подгаецкій**; с. Пархомовка, Вл-миръ Кир. **Ящуржинскій**; Пустоваровка Пав. Ив. **Василевскій**; Петрашевка, Венед. Наркис. **Олтаржевскій**; Рогозна, Серг. Георг. **Гелимбатовскій**; Рубченки, Конст. Сим. **Завадскій**; Рудое, Вл-миръ Іоанн. **Опкоковъ**.

3-й Благочиннической округъ. (21 церковь). свящ. Іоан. Гр. **Крыжановскій**, с. Каленна, Босый-Бродъ. Свящ.: с. Бабенцы, Іоан. Як. **Крановецкій**, с. Березянка, Андр. Петр. **Гребенѣтскій**; м. Борцаговка, Ник. Мих. **Доманицкій**; с. Бурковцы, Іоан. Степ. **Мацѣвичъ**; с. Каленна, Іоан. Гр. **Крыжановскій**; с. Капустинцы, Левъ **Шиманскій**; с. Курьянцы, Евг. Ив. **Мацѣвичъ**; с. Молчановка, Іоан. Ник. **Крыжановскій**; с. Мармоліевка, Ал-андр. Львов. **Карпинскій**; с. Морозовка, Ал-андръ Ив. **Василевскій**; м. Новофастовъ, Ник.

Сквирскій уѣздъ.

Иос. **Доманскій**; села: Самгородокъ, Ант. Адр. **Балицкій**; Скибенцы, Мак. **Щмигельскій**; Свѣжка, Логгинъ, Ив. **Терлецкій**; Старостенцы, Илія Вас. **Рубанъ**; Татаринówka, Иги. Гр. **Квятковскій**; Токаровка, Петръ Павл. **Левитскій**; Шапівка, Онуфр. **Табачукъ**.

4-й Благочиннической округъ (18 церквей). Благочинный протоіер. Вас. Ант. **Радецкій**, м. Ружинъ. Священники: с. Баламутовка, Θεод. Симеон. **Ерофеевъ**, Быстрицкая, протоіер. Іоаннъ Вас. **Гдѣшинскій**; Бухны, Іосифъ Θεод. **Вильковскій**; Вербовка, Іоаннъ Стеф. **Захаревичъ**; Верховня, Фортун. Конст. **Буйницкій**, Карабчівъ, Мих. Аполн. **Ольшевскій**; Кривошеинцы, Андр. Стеф. **Коренчевскій**; Крыловка, Эрастъ Ал-ндр. **Василевскій**; Лисовцы малые, Ник. Гр. **Присовскій**; Молчановка-Ружинская, Лавр. Мих. **Трегубовъ**; Плеска, Зах. Ал-ндровичъ **Плотницкій**; Рогачи, Петръ Ле **Крыжановскій**; Ружинъ, протоіер. Вас. Ант. **Радецкій**; Спичинцы, Мих. Филип. **Щербановскій**; Трубівка, Петръ Гр. **Мотылевичъ**; Топоры Флоръ Ив. **Жолобовскій**; Ягнятинъ, Вас. Мих. **Ясинскій**.

5-й Благочиннической округъ (19 церквей). Благочинный протоіер. Евтих. Гавр. **Бедрицкій**; ст. Попельня. Священники: села: Андрушки, Вл-міръ Евфим. **Троицкій**; Буки, Амф. Поликар. **Колтоновскій**; Голубятинъ, Витал. Θεодос. **Поповъ**; Великіе-Лисовцы, Митроф. Мирон. **Акимовичъ**; Камянка, Евг. Ив. **Славинскій**; Малые Ерчки, священ. Серг. Вас. **Саковичъ**; Макаровка, протоіер. Дан. Θεодот. **Каченовскій**; Миньковцы, Ник. Ал-ѣв. **Граціанскій**, Мойсеевка, Андр. Конст. **Линчевскій**; Новоселицы, Арт. Гр. **Виноградскій**; мѣст. Паволочъ, Покровской церкви, Вас. Арс. **Кудрицкій**; мѣст. Паволочъ, Богоявленск. церк. Серап. Серап. **Брояковскій**; Парипсы, Вл-мір. Мате. **Тарнавичъ**, Попельня, протоіер. Евт. Гавр. **Бедрицкій**; Почуйка, Дим. Авраамовъ **Таранецъ**; Рогозка, протоіер. Іоаннъ Θεод. **Кудрицкій**; Строковъ и Хейловъ, Ник. Петр. **Бутовскій**.

6-й Благочиннической округъ (церквей 17) Благочинный протоіер. Іоаннъ Гордѣв. **Радзевскій**; с. Бровки. Священники: с. Бровки, протоіер. Іоаннъ Гордѣв. **Радзевскій**; с. Василевка, Ник. Вас. **Проценко**; с. Вербова, Дан. Мартіан. **Цвѣтковскій**; с. Войтовцы, Евфим. Аѳин. **Шостацкій**; с. Волиця, Іуст. Ал-ндр. **Клебановскій**; м. Вчерайше, протоіер. Іоаннъ Карп. **Крыжановскій**; с. Городище, Мих. Ив. **Марчевскій**; с. Зарубинцы, Дим. Іуст. **Филипповичъ**; с. Койловка, Григ. Стеф. **Коллежинскій**; с. Корчмища, Ник. Исаіев. **Нелиповичъ**; с. Котлярка, Іоакимъ **Колпиковъ**; м. Соколыча, Адриан. Θεод. **Соловьевъ**; с. Степокъ, Іоаннъ Як. **Здѣтовецкій**; с. Харлѣвка, Θεоф. Марк. **Туркевичъ**; м. Ходорковъ, Ник. Дим. **Веледницкій**; с. Ярешки, Вас. Дим. **Ромодановъ**, с. Яроповичи, Θεофилактъ Дм. **Грищинскій**.

7-й Благочиннической округъ (церквей 16 въ томъ числѣ 1 приписная). Благочинный свящ. Андр. Викт. **Лебедовичъ**; с. Кривое, ст. Ходорковъ. Священники: с. Бѣлки, Мих. Ал-ндр. **Рябинкинъ**; с. Гнилецъ, Мих. Пав. **Калашниковъ**; Голяки, Стеф. Ник. **Соколовскій**; Дѣдовщина, Клим. Дим. **Березовскій**; Жидовцы, Валеріан. Θεод. **Шеремецинскій**; м. Корнинъ, Мих. Ильчъ **Росновскій**; с. Кривое, Андр. Викт. **Лебедовичъ**; Липки, Петръ Петр. **Лесевичкій**; Лучинъ, Ал-ѣй Пав. **Шеремецинскій**; Мохначка, Георг. Андр. **Чернышевскій**; Озера, Илар. Клим. **Гаманъ**; м. Романовка, Іоаннъ Григ. **Тарасъвичъ**; с. Соболевка, Ант. Діонис. **Андріевскій**; Ставища, Андр. Мих. **Мотылевичъ**; Турбовка, Мих. Ал-ѣв. **Лавровъ**.

Сквирская городская мужская гимназія, г. Сквиря, Ис. об. Директора с. с. Ив. Ал-ндр. **Григоровичъ**, Законоучитель протоіер. Θεодос. Як. **Чайковскій**. Преподаватели: Анат. Григ. **Ляхницкій**, Евг. Конст. **Криницкій**, Пав. Сем. **Пашковскій**, Викт. Степ. **Иванова**, Сем. Степ. **Павлюченко**, Соф. Ник. **Захаржевская**, н. ч. Іоак. Вл-мір. **Горницкій**; Врачъ к. с. Андр. Григ. **Райскій**, пом. классн. наст. Ал-ндръ Дм. **Леденевъ**.

Сквирское 2-хъ классное городское училище, Штатн: смотритель н. с. Петръ Порф. **Рыжковъ**, Законоучит. Стеф. Емельян. **Левитскій**, Іуліан. Θεофан. **Лоначевскій**; Учителя: н. ч. Ант. Филип. **Пашковскій**, н. ч. Петръ Аким. **Лайновъ**, к. секр. Мих. Вас. **Проценко**, к. а. Вячесл. Ив. **Михайловъ**,

г. с. Ник. Ив. **Калашниковъ**, г. с. Вас. Иларіон. **Шведъ**, к. р. Мих. Павл. **Лещенко**, к. р. Всевол. Дим. **Масловецъ**, Мих. Матв. **Ходаковский**. Анаст. Макс **Броецкая**, Надзирательница Неонила Ант. **Вѣревская**.

Двухклассныя училища: прих.: *Линковское* Ив. Степ. **Матлець**; *Старостиницкое* зав. Афан. Ив. **Атрошенко**. *Топоровское* зав. Вас. Тимоѳ. **Бабчукъ**, *Татарниновское* зав. Ив. Сем. **Москвичевъ**, *Велико-Голяковское* зав. Вас. Львов. **Лесинъ**, *Самгородское* зав. Ал-ндръ Зинов. **Шеремета**, *Антоновское* зав. Нест. Мих. **Өоменко**. сельскіе: *Боршаговское* зав. Артем. Исид. **Тетерукъ**, *Ерешковское* зав. Мих. Өеокт. **Хмара**, *Корнинское* зав. Севаст. Матв. **Рудченко**, *Михайловско-Березиенское* зав. Ант. Тихон. **Савранъ**. *Пархомовское* зав. Ив. Вас. **Химочко**, *Пустоваровское* зав. Филиппъ Никод. **Сошинскій**, *Рогозинское* зав. Серг. Аврам. **Донченко**, *Бялковское* зав. Вас. Наум. **Кочетовъ**, *Ружимское* зав. Өед. Як. **Трачъ**, *Соболевское* зав. Соз. Гавр. **Кальмуцкій**.

Скви́рская еврейская бслъница и богадѣльня. г. Сквира. Предсѣдатель Совѣта казенный раввинъ Ушеръ-Гензель Лейбов. **Ямпольскій**, тов. преде. Пинькасъ-Срулевъ Шулимовъ **Шапира**, Казначей Хаимъ Ицковичъ **Цисинъ**. Члены совѣта: Шабса Шабс. **Фишманъ**. Юйна Юс. **Салитра**, Нояхъ Мордк. **Финкъ**, Секретарь Бенціонъ Мордк. **Квятъ**. всѣ въ г. Сквирѣ.

Совѣтъ Ходорковской частной богадѣльни. г. Сквира. Предсѣдатель — Уѣздный Предводитель Дворянства. Члены: с. с. Ив. Никит. **Дашкевичъ**, м. Ходорковъ; двор. Влсл. Юльян. **Левандовскій**, м. Ходорковъ; н. с. Конст. Мих. **Ганиткевичъ**, н. с. Григ. Ал-ѳев. **Луцкевичъ**. Марьян. Аппол. **Хондзынскій**; н. а. Вас. Петр. **Ляшенко**. всѣ г. Сквира; Вацл. Август. **Сливинскій**, д. Котлярка; Леонъ Игнат. **Подгорскій**, с. Липки; Өадд. Вл-мір. **Рогозинскій**, д. Иваньки; Оскаръ-Людв. Готфр.-Ант. **Сцибаръ-Рыльскій**, с. Бровки; Ив. Генр. **Хоецкій**, с. Татарниновка; Казим. Генр. **Хоецкій**, с. Вел.-Голяки; Викент. Генр. **Хоецкій**, с. Татарниновка; Эдуардъ Цезар. **Добржинскій**, д. Лозовики; Діон. Генр. **Хоецкій**, с. Вел. Голяки; Сиг. Эвар. **Хоецкій**, с. Дѣдовщина; Арс. Никит. **Бубновъ**, с. Строковъ; Брон Сигизм. **Рацборовскій**, с. Волица-Зарубинецкая; Север. Франц. **Сарлушъ-Залѣскій**, с. Пустоваровка; Антон. Франц. **Сарлушъ-Залѣскій**, с. Пустоваровка; Ал-ндръ Стан. **Пѣнтко**, с. Турбовка; Октав Юс. **Добрачискій**, м. Ходорковъ; Мих. Кузьм. **Желтовъ**; д. Скочискъ, м. Ходорковъ; к. а. Вл-міръ Ал-ндр. **Федоровъ**, м. Ходорковъ, г. с. Пав. Фед. **Рогаль-Левицкій**, г. Сквира; Смотр. богад. Сигизм. Мариннов. **Юркевичъ**.

Вольнопрактикующіе врачи: г. Сквира. Филиппъ Петр. **Веселовскій**. м. *Ружимъ*. — Брониславъ-Григорій Дм. **Володзько**. *Володарка* Вильг. Павл. **Жураковскій**. *Паволочь*. — Казим. Алонз. **Антоновичъ**. м. *Ходорковъ*. — Эммануилъ Зах. **Крижевскій**. ст. *Попельня*. — Моис. Матус. **Давидовичъ**.

Аптеки: (Норм.). Провиз. Хаима **Вайнштока** и дочери купца **Файнгольцъ**, управл. провиз. Хаимъ **Вайншокъ**. Купца **Файнгольца**, аренд. и управл. провиз. Шмуль Борух. **Блейхманъ**. м. *Паволочь*. Провиз. Северина Карл. **Грембецкаго**, управл. онъ же м. *Ружимъ*. Вдовы провиз. **Красутской**. управл. провиз. Юлій Станисл. **Ежовскій**. м. *Ходорковъ*, провиз. Юс. Фаддѣев. **Добрачискаго**, управл. онъ же. м. *Володарка*. Дворянина Ант. Август. **Червинскаго**, аренд. и управл. провиз. Нарцизъ Сигизмунд. **Букоемскій**. м. *Боршаговка*. Наслѣдн провиз. **Хайновскаго**, аренд. и управл. пров. Ал-ѳй Петр. **Звягольскій-Мельниковъ**. м. *Вчерайше*. Провиз. Хаима Гершков. **Левина**, управл. онъ же. (Сельск.). с. *Ставище*. аптек. пом. Телесфора Октавіан. **Тышкевича**, управл. провиз. Казим. **Лятковскій**. с. *Попельня*. Аптек. пом. Леона Валер. **Турскаго**, управл. онъ же.

Списокъ землевладѣльцевъ, владѣющихъ не менѣе чѣмъ 1000 десятинъ земли. Браницкая графиня при м. Володаркѣ той же волости—2140 дес.; наслѣдники **Абрамовичъ-Бурчанъ** Софія Станисл., при с. Букахъ Чубинецк. вол.—1368 дес.; **Баснаковъ** Веніам. Ив., при д. Макаровкѣ Бровковск. вол, и с. с. Почуйкахъ Романовск. вол. и Каменной Греблѣ Антоновск. вол.—1903 дес.; **Бубновъ** Арс. Никит., при с. Строковѣ Чуби-

Сквирскій уѣздъ.

нецкой вол.—1420 дес.; **Витгенштейнъ** Ник. Ник., кн. при с. Старостинцахъ Топоровск. вол.—1452 дес.; **Голубевъ** Вик. Вик., к. секр., при с. Пархомовкѣ той же вол.—1922 дес.; **Де-Монтризоръ** Адам. Юс., при с. Сибжна—1202 дес.; **Баснаковъ** Веніам. Ив., г. м. при с. Березянкѣ—1108 дес.; **Залѣскіе** Францъ, Ксаверій и др., при с. Пустоваровкѣ Антоновск. вол.—1355 дес.; **Земенцкая** Антон., при с. Мохначкѣ Лучинск. вол.—1818 дес.; **Золотинцій** Авт. Ант., при м. Ружинѣ той же волости—2425 дес.; **Орловскій** Адамъ гр., при с. Рубченкахъ Володарск. вол.—1454 дес.; **Карницій** Вячесл. Ант., при с. Рогачахъ Топоровск. вол.—1103 дес.; **Кудашева** Екатер. Вас., при с. Соболевкѣ Корнинск. вол.—1362 дес.; **Левандовскій** Владисл. Юліан., при м. Ходорковѣ той же вол.—5213 дес.; **Машиновскіе** Казиміръ и др. при с. Бухнахъ, Топоровск. вол.—1274 дес.; **Марковъ** Ник. Львов. д. с. с. при с. Топорахъ той же вол.—1336 дес.; **Радовицій**, при с. с. Вчерайшемъ Бровковск. вол. и Жеремянкѣ Ходорковской вол.—1666 дес.; **Монтрезоръ** Констанція, при с. с. Бабинцы Новофастовкѣ Бабинецк. вол. и Морозовкѣ Топоровск. вол.—3541 дес.; **Огинская** Ольга Ос., кн., при с. Пепельнѣ той же вол.—1611 дес.; **Плаутинъ** Серг. Ник., ген., при с. Ягнятинѣ Ружинск. вол. и уроч. Закировскомъ той же вол.—1590 дес., при с. Воробіевкѣ Верховенской вол.—1208 дес. и при с. М.-Лисовцахъ Паволочек. вол.—1363 дес.; **Подгорскій** Игнат. Мих., при с. Антоновѣ той же вол.—2644 дес.; **Подгорскій** Стеф., при с. с. Городище-Пустоваровскихъ, Логвинѣ, Березной, Михайловкѣ, и др. Пархомовской вол. и при с. Сквиркѣ Антоновск. вол.—7583 дес.; **Подгорскій** Леонъ Игн. при с. Липкахъ Корнинск. вол.—1150 дес.; **Половъ** Ник. Фад., при с. Харліевкѣ Попелянск. вол.—1915 дес.; **Потоцій** Вас., при с. Турбіевкѣ Верховенск.—вол.—1093 дес.; **Рациборовскій** Бронисл. Сигизм., при д. Волицѣ Ходорковск. вол.—1955 дес.; **Ржевускій** Адамъ Адам., гр., при с. с. Верховнѣ, Мойсеевкѣ, Быстровкѣ и Крыловкѣ Верховенск. вол.—6195 дес.; **Ржевускій** Леонъ Адам., гр., при с. Гайворонѣ Антоновск. вол. Мармоліевкѣ и др. Бабинецкой вол.—2365 дес.; **Подгорская** Софія, гр., при с. Рудомъ Володарск. вол.—1108 дес. и при с. Завадовкѣ Володарск. вол.—4131 дес.; **Сетгоферъ** Ник. Як., при с. с. Ерчихахъ Романовск. вол., Лычахъ, Раковкѣ Корнинск. вол.—1732 дес., при с. с. Бѣлкахъ и др. Корнинской вол. и Суцянкѣ Лучинск. вол.—4305 дес.; **Сливинскій** Вацлавъ Август., при с. Котляркѣ Попелянск. вол.—1535 дес.; **Сувчинскій** Петръ Евтих., при с. с. Тхоровкѣ Антоновск. вол. Терешкахъ Воробіевск. вол.—1696 дес.; **Сцибаръ-Рыльскіе** Вацлавъ, Казиміръ. и др., при с. Ерешкахъ. Бровковск. вол.—1046 дес.; **Сцибаръ-Рыльскій** Діонисій Ант., при с. с. Ставище и Кошлякахъ Романовск. вол.—1700 дес.; **Сцибаръ-Рыльскій**—Оскаръ Ант. при с. Бровкахъ той же вол.—1025 дес.; **Терещенко** наслѣд. при с. Зарубинцахъ Ходорковск. вол.—1813 дес.; **Терещенко** Ольга Ник., при с. Самгородкѣ Воробіевск. вол.—1017 дес. наслѣдники **Трепова** Дм. Фед. шт.-ротм. при с. с. Ерчихахъ и Селезеневкѣ Чубинецкой вол.—4668 дес.; **Хоецкій** Болесл. Петр., при с. Каленномъ Бабинецк. вол.—1215 дес.; **Хоецкій** Сигиз. Юс., при с. Дѣдовщинѣ, Томашевкѣ Лучинск. вол.—1473 дес.; **Хоецкій** Фаддей Юс. при с. Дѣдовщинѣ Лучинск., вол.—1592 дес.; **Цвинскій** Казиміръ и др. при с. Верховнѣ Ходорковской вол.—1834 дес.; **Юркевичъ** Ал-ндра Африкан., при с. с. Кривомъ и Гнильцѣ Корнинск. вол.—1076 д.; **Собанскій** Мих. при с. Вербовкѣ Ходорковск. вол.—1831 дес.

Списокъ ярмарокъ и базаровъ въ Сквирскомъ уѣздѣ. г. Сквиръ. Ярмарки по понедѣльникамъ черезъ двѣ недѣли. *м. Ружинъ.* Ярмарки по четвергамъ черезъ каждыя двѣ недѣли. *м. Новофастовъ.* Ярмарки: 7 янв., 1 мар., 23 апр., 29 іюня, 14 сент. и 21 ноября. Базары по воскресеньямъ черезъ каждыя двѣ недѣли. *м. Корнинъ.* Ярмарки по четвергамъ черезъ каждыя двѣ недѣли. *м. Ходорковъ.* Базары по средамъ черезъ каждыя двѣ недѣли. *м. Володарка.* Базары по вторникамъ черезъ каждыя двѣ недѣли. *м. Борщатовка.* Базары по понедѣльникамъ черезъ каждыя двѣ

недѣли, с. *Малая Скотурка*. Базары по четвергамъ черезъ каждыя двѣ недѣли, м. *Паволочь*. Базары по вторникамъ черезъ каждыя двѣ недѣли, с. *Верховня*. Базары по вторникамъ черезъ каждыя двѣ недѣли, м. *Всерайше*. Базары по четвергамъ черезъ каждыя двѣ недѣли, с. *Ставище*. Ярмарки по четвергамъ черезъ каждыя двѣ недѣли.

Таращанскій уѣздъ.

Уѣздный Предводитель Дворянства, к. секр. Ал-идръ **Ив. Репойто-Дубяго**; письмоводитель к. р. Пав. Горд. **Шевченко-Корженецкій**.

Дворянская Опека, г. Тараща. Предсѣдатель—Уѣздный Предводитель Дворянства; засѣдатели: н. с. Конст. **Ив. Горяискій**; к. а. Вас. Аф. **Затворницкій**; письмоводитель к. р. Аввак. Кирил. **Майфатовъ**.

Уѣздное по воинск. повин. Присутствіе—г. Тараща. Предсѣдатель—Предводитель Дворянства. Члены: Воинскій Начальникъ, Уѣздный Исправникъ, Непремѣнный Членъ Земской Управы. Дѣлопроизводитель тт. с. **Ив. Петр. Бондаренко**; Уѣздный врачъ; Млад. врачъ 167 пѣх. Острожскаго полка к. с. **Червяковъ**.

Таращанское Уѣздн. Полиц. Управление—г. Тараща. Уѣздный Исправникъ к. с. Ант. **Ив. Сисѣцкій**; помощникъ н. с. Аппол. **Ник. Сольскій**; секретарь н. ч. Маркіанъ **Ив. Кирпатый**; столоначальники: к. р. **Никита Троф. Злочевскій**; н. ч. **Петръ Як. Войцеховскій**; регистраторъ н. ч. Ант. **Ив. Гриндзовскій**; помощ. надз. г. Таращи к. секр. Конст. **Ильчъ Цвѣчинскій**; пристава: 1 стана к. р. **Матв. Гр. Баконъ**; 2 стана к. а. **Сила Гр. Барановскій**; 3 стана к. а. **Вас. Вас. Саковичъ**; полиц. чиновникъ м. **Тетіева** к. секр. **Вуколь Никиф. Машковскій**, м. **Тетіевъ**.

Равнины (см. стр. 278 справочнаго отдѣла).

Уѣздный комитетъ по дѣламъ земск. хоз. г. Тараща. Предсѣдатель Комитета—Предводитель Дворянства. Члены: Мировые Посредники, Податной Инспекторъ, Уѣздный Исправникъ, Земскій Инженеръ **Ив. Андр. Киріенко**, г. Тараща. Городской Голова, Уѣздный наблюдатель церковно-приходскихъ школъ, Ветеринарный врачъ н. ч. **Афан. Петр. Кошицъ** Тараща; Уѣздный врачъ; Смотритель Таращанскаго двухкласснаго училища; Земскіе гласные: **Петр. Лавр. Зайчукъ**, с. Красилровка. **Фадд. Викт. Флорковскій**, с. Скала; **Мих. Дан. Яновскій**, с. Пугачевка; **Сем. Троф. Колесниченко**, с. Степовъ. **Пав. Ив. Скавинскій**, с. Збаржевка; Непремѣнный Членъ Уѣздной Управы по дѣламъ земскаго хозяйств., Волостные Старшины: **Юшковорогскій**, **Красналовскій**, **Кашперовскій** и **Пятигорскій**.

Уѣздная Управа по дѣламъ земскаго хозяйства, г. Тараща. Предсѣдатель Управы—Предводитель Дворянства, зам. мѣсто Предсѣдателя Управы—Податной Инспекторъ; члены управы: Уѣздный Исправникъ. Земскіе гласные: **Петр. Лаврент. Зайчукъ**, с. Красилровка; **Мих. Дан. Янѣвскій**, с. Пугачевка; Непремѣнный Членъ Управы **Владисл. Владисл. Бенковскій**, г. Тараща. Уѣздный Юрисконсультъ **Вацлавъ Элмунд. Жураковскій**, г. Тараща. И. о. Уѣздн. агроп. инстр. сел. хоз. **Ив. Ник. Литошенко**, г. Тараща. **Артуръ Вильг. Герндтъ**, с. Ж.-Гребля.

Страховые агенты: **Фед. Ив. Носовъ**, г. Тараща; **А. И. Щербина**, м. **Тетіевъ**.

Таращанская Уѣздная Больница. Врачъ—Завѣдующ. к. а. **Ник. Мих. Ткачукъ**.

Медицинскіе врачи: *Городовой*—**Юс. Як. Гологорскій**, *Уѣздный*—**Варсоноф. Аристарх. Пашкевичъ**, оба въ г. Таращѣ.

Врачебные участки: *Жидово-Грабелевскій* **Рафаил. Головацкій**, с. Жидовская-Гребля; *Жашковскій* н. с. **Ив. Гавр. Смицкій**, м. **Жашковъ**; *Тетіевскій* **Ив. Ев. Костецкій**, м. **Тетіевъ**; *Плшморскій* **Серг. Матв. Виноградовъ**.

Таращанскій уѣздъ.

с. Пятигоры; *Кошеватскій* Ив. Леонт. **Боровскій**, м. Кошеватое; *Животовскій* Вацлавъ Ант. **Мычковскій**, Животовъ.

Ветеринарные врачи: *Ульдинъ* Афан. Петр. **Кошиць**, г. Тараща.

Сквирско-Таращанскій Съѣздъ Мирowychъ Посредниковъ, г. Тараща. Предсѣдатель: Съѣзда к. с. Ал-ндръ Матв. **Земичковскій**, г. Тараща. Члены Съѣзда: Мировые Посредники Сквирскаго и Таращанскаго уѣздовъ; Податные Инспектора Сквирскаго и Таращанскаго уѣздовъ; Непремѣнные члены Сквирской и Таращанской земскихъ управъ; Секретарь съѣзда н. ч. Мих. Лукичъ **Сохацій**, г. Тараща; Землемѣръ н. ч. Ант. Дан. **Яковенко**, г. Тараща.

Сквирско-Таращанске Уѣздное чиншевое Присутствіе, г. Тараща. Предсѣдатель Присутствія к. с. Ал-ндръ Матв. **Земичковскій**, г. Тараща. Члены: Мировые Посредники Сквирскаго и Таращанскаго уѣздовъ; Мировые Судьи: 1 участка Сквирскаго округа; 1 участка Таращанскаго округа. Землевладѣльцы к. р. Евг. Вл-мир. **Павловичъ**, г. Сквиря; н. ч. Владисл. Владисл. **Бентковскій**, г. Тараща.

Мировые Посредники Таращанскаго уѣзда. 1 уч. к. а. Θεод. Петр. **Коробкинъ**, г. Тараща; 2 уч. г. с. Ник. Моис. **Григорьевъ**, Тетіевъ.

Волостныя старшины и писаря, (*первая фамилія поств названія волости—волостной старшина, вторая—писарь*). *Кошеватская*, Ив. Θεодот. **Недужій**. *Корн Хар.* **Розуменко**. *Ж-Гребельская*, Кузьма Павл. **Матвѣевскій**. *Мих. Сим.* **Сановскій**. *Юшковорогская*, Θεодос. *Зинов.* **Орченко**. *Зотикъ Конст.* **Красиловскій**. *Ставищская*, Ал-ѣй Ив. **Патѣевскій**. *Евт. Сим.* **Горбенко**. *Красиловская*, Онис. Афанасьевичъ **Гончарукъ**. *Клим. Тер.* **Степанюкъ**. *Кривецкая*, Илар. Степ. **Тячукъ**. *Вас. Ник.* **Паліенко**. *Тетіевская*, Гр. *Зинов.* **Шпорть**. *Галакт. Филли.* **Омельченко**. *Кашперовская*, Лавр. Степ. **Кравецъ**. *Петръ Ив.* **Олейникъ**. *Животовская*, Ив. Ив. **Котенко**, Серг. Рад. **Харченко**. *Пятигорская*, Сем. Гр. **Худобенко**. *Сем. Ант.* **Стахновичъ**. *Стрижавская*, Кипр. Ст. **Слипенчукъ**. *Юс. Вук.* **Меляновскій**. *Жашковская*, Сем. Харит. **Харчевскій**. *Вас. Θεод.* **Арсенюкъ**. *Бузовская*, Фил. Андр. **Яремчукъ**, Юс. Маркіан. **Недзѣльскій**.

Городская Управа г. Тараща. Городской Голова тт. с. Ирод. Петр. **Крупскій**. Члены Управы: н. ч. Кирил. Харит. **Бурляй**. Евстаф. Сем. **Яцевскій**. Секретарь г. с. Θεодотъ Гр. **Братковскій**. Бухгалтеръ н. ч. Макарій Исид. **Кутовой**. Столоначальникъ н. ч. Зинов. Захар. **Василенко**, всѣ въ г. Таращѣ.

Гласные городской думы: Θεма Троф. **Атаманенко**, Вас. Андр. **Бурляй**. Гр. Сем. **Бурляй**. Севаст. Харит. **Бурляй**. Матв. Ив. **Дубъ**. Никита Гр. **Еременко**, Степ. Троф. **Злочевскій**, Ив. Троф. **Ковалевскій**, Нисонъ Исаак. **Колтунъ**, Ал-ндръ Ал-ѣев. **Красныхъ**, Никонъ Исидор. **Кутовой**. Вас. Сазонов. **Крицкій**, Ирод Петр. **Крупскій**, Никиф. Наум. **Лимаренко**, Кипр. Герасим. **Невгадъ**, Як. Савв. **Притуленко**, Мих. Данил. **Россовицкій**, Маркъ Емельян. **Озадовскій**, Онисиф. Захар. **Орличенко**, Сем. Ив. **Тимофеевъ**, Кирил. Назар. **Шматовъ**, Тим. Юс. **Шушкевичъ**, Евстаф. Сем. **Яцевскій**, всѣ въ г. Таращѣ.

Городская Скотобойня, г. Тараща. Ветер. врачъ тт. с. Ав. Петр. **Кошперъ**. Ветер. фельдшеръ Мих. Павл. **Костроминъ**. Смотритель Ив. Троф. **Ковалевскій**.

Тѣщанскія Управы: *г. Тараща*—Предсѣдатель Ив. Троф. **Ковалевскій**. Члены управы: Косьма Мак. **Бурляй**. Халонъ Янк. **Ольшанскій**; сборщикъ Зах. Мин. **Василенко**; письмоводитель Нест. Ероф. **Барановскій**, всѣ г. Тараща. *м. Жашковъ*—Предсѣдатель Пав. Франц. **Черновскій**; Андр. Кир. **Рыжукъ**. *м. Животовъ*—Предсѣдатель управы Эль Мордк. **Рабиновичъ**. Члены управы: Фроимъ Шлем. **Остробродъ**. Борухъ Гершк. **Ловинскій**. *м. Кошевата*—Предсѣдатель Ник. Ант. **Пожарницкій**; Члены управы: Як. Людв. **Войтовскій**, Янк. Беневъ **Шепетовскій**; Письмоводитель Петръ Фед. **Славинскій**. *м. Пятигоры*—Предсѣдатель Вл-миръ Мак. **Ратушный**; Члены: Мордко Нусевъ **Черепинскій**, Ад. Ант. **Журавскій**; Письмоводитель Андр. Амвр. **Щулковскій**. *м. Ставище*—Предсѣдатель Юс. Дм. **Недзѣльскій**; Члены

управы: Ник. Ив. **Игнатовичъ**, Нахмонъ Фроим. **Ройзенблитъ**; Староста по сборамъ Игн. Никиф. **Войцеховскій**; Письмоводитель Як. Ив. **Кичій**. м. *Тетіевъ*—Председатель Іос. Ал-ѣв. **Ладунскій**; Чл. управы Сруль Мошк. **Пекеръ**.

Сиротскій Судъ. г. Тараща. Председатель Городской Голова. Члены суда: н. ч. Петръ Харит. **Бурляй**, Стеф. Сем. **Барченко**.

Почтово-телеграфныя и почтовые учрежденія. г. Тараща—почт.-тел. контора Начальникъ к. а. Георг. Елис. **Гетманенко**; Помощникъ г. с. Лазарь Пант. **Чумакъ**; П.-т. чинов. V раз.; г. с. Евст. Аверк. **Пятецкій**; н. ч. Тим. Макс. **Заболотній**, всѣ въ г. Таращѣ. м. *Жашковъ*—почт.-тел. контора Начальникъ н. с. Емел. Петр. **Волоховъ**; Помощникъ н. ч. Арк. Ив. **Яцевскій**. м. *Животовъ*—почт.-тел. отд. Начальникъ н. ч. Аф. Прох. **Мизецкій**; н. ч. Θεод. Мойс. **Лапка**. м. *Кошеватосъ*—почт.-тел. отд. Начальникъ г. с. Стеф. Леонт. **Дроздовъ**; н. ч. Кирилль Іос. **Ступка**. м. *Пятигори*—почт.-тел. отд. Начальникъ Петръ Вас. **Жукъ**; п.-т. чиновникъ Ив. Степ. **Галащукъ**. м. *Ставище*—почт.-тел. контора Начальникъ н. с. Маріанъ Раф. **Саноцкій**; п.-т. чиновникъ V раз. к. р. Вл-миръ **Хруцкій**. м. *Тетіевъ*—почт.-тел. контора Начальникъ тт. с. Лонг. Гр. **Шеппель**; Помощникъ н. ч. Илья Як. **Савчукъ**.

Уѣздный Комитетъ Попечительства о народной трезвости. г. Тараща. Председатель—Уѣзди. Предводит. Дворянства, Ал-ндръ Ив. **Репойто-Дубяго**. Непремѣнный членъ к. а. Вас. Порф. **Жорниковъ** Казначей Владис. Владисл. **Бентковскій**. Завѣдыв. дѣлопроизвод. к. р. Левъ Кирил. **Майфатовъ**. Участковые попечители: Таращанскій н. с. Ал-ндръ Вас. **Ивановъ**; Жидово-Гребельскій, свящ. Ал-ндръ Иг. **Шостацкій**; Юшково-Рогскій Изоть Каленіев. **Красиловскій**; Ставицскій, Θεод. Афан. **Сочинскій**; Кашперовскій Ник. Лавр. **Сохиновскій**.

Таращанское Казначейство. г. Тараща. Казначей к. с. Аф. Кален. **Можай-Можаровскій**. Старш. бухг. г. с. Як. Степ. **Цимбалюкъ**; кассиръ 1 р. к. а. Ив. Θεод. **Туриновъ**; бух.: 1 раз. н. ч. Пим Діон. **Шляровъ**; 2 раз. г. с. Андр. Зосим. **Недоборовскій**. н. ч. Вл-миръ Ив. **Васильевъ**; счетн. чиновн. г. с. Анаст. Григ. **Ковалевскій**, всѣ въ г. Таращѣ.

Податной инспекторъ. (см. стр. 22 адр. кал.).

Таращанское городское по квартирному налогу Присутствіе. г. Тараща. Председатель—Податной Инспекторъ. Члены: Никита Гр. **Еременко**; Нисон. Исак. **Колтуиъ**; тт. с. Ал-ндръ Ал-ѣв. **Красныхъ**; кр. Матв. Ив. **Дубъ**.

Ставищенское мѣстечк. по квартирному налогу Присутствіе. м. Ставище. Председатель—Податной Инспекторъ. Члены: Эразмъ Карл. **Шинкульскій**; Іос. Ал-ндр. **Рибчинскій**; Θεод. Афан. **Сочинскій**; Шулимъ Арон. **Трипольскій**; Ейлихъ Гдал. **Альнеръ**; Ад. Ант. **Августиновичъ**, всѣ м. Ставище.

Помощникъ надзирателя 3-го округа. Кіевскаго акцизи. управл. к. а. Вас. Порф. **Жорниковъ**; Контролеръ к. секр. Ал-ндръ Людв. **Бѣлявскій**; надсмотр. н. ч. Сем. Георг. **Крещенскій**, всѣ въ г. Таращѣ.

Таращанскій № 8 казен. винный складъ. г. Тараща. Завѣдывающій складомъ Пав. Митр. **Расторгуевъ**.

Старо-Животовскій казенный № 13 винный складъ. м. Старо-Животовъ. Завѣдующій складомъ Ив. Петр. **Долговъ**; конторщ. Левъ Демьян. **Головскій**.

Сахарные заводы. *Скоморошскій*, при с. Скоморошкахъ, Дирек. Исаія Осип. **Смоленскій**; *Бугаевскій*, при с. Бугаевкѣ, Дир. Ал-ндръ Генр. **Гзовскій**; *Кашперовскій*, свекло-сахари. и *Кашперовскій* раф. при с. Кашперовкѣ Дир. обоихъ зав. Фад. Степ. **Фашовичъ**; *Демюфовско-Дубровецкій*, при с. Демюфовкѣ. Дир. Станисл. Бронисл. **Возницкій**; *Жашковскій*, при с. Жашковѣ. Дир. Вас. Мефод. **Рындыкъ**, *Луцанскій*, при с. Лукѣ. Дир. Іос. Людв. **Монастырскій**.

О-во Взаимнаго Кредита. г. Тараща. Председатель Нисонъ Исаак. **Колтуиъ**; Члены: Як. Наум. **Липовецкій**, Іос. Шлем. **Гольдфарбъ**. Бухгалтеръ Наумъ Самойл. **Шалпро**, кассиръ Наз. Исаев. **Бѣлаковскій**, всѣ г. Тараща.

Таращанскій уѣздъ.

Уѣздная Землеустроительная Комиссія. г. Тараща. Предсѣдатель к. секр. Ал-ндръ Ив. **Репойто-Дубяго.** Непремѣнный Членъ тт. с. Ник. Ив. **Малюта.** Секретарь к. р. Гр. Аввак. **Майфатовъ,** всѣ г. Тараща.

Сѣздъ Мировыхъ Судей Таращанскаго Округа. г. Тараща. Предсѣдатель к. с. Серг. Вас. **Деленчъ-Ленчевскій.** Непремѣн. членъ н. с. Ник. Ник. **Синькевичъ,** г. Тараща; Секретарь к. а. Ал-ѣй Ег. **Замысловскій,** Помощ. секретаря г. с. Гр. Вас. **Крицкій,** г. Тараща.

Мировые судьи: 1 уч. к. с. Серг. Вас. **Деленчъ-Ленчевскій,** г. Тараща. 2 уч. н. с. Мих. Ильичъ **Городковъ,** м. Ставище; 3 уч. н. с. Ник. Ник. **Синькевичъ,** г. Тараща; 4 уч. н. ч. Флоръ Фидип. **Левитскій,** м. Тетіевъ;

Судебные пристава при сѣздѣ: 1 и 3 уч. тт. с. Ал-ндр. Ал-ѣв. **Красныхъ,** г. Тараща; 2 и 4 уч. Кириллъ Льв. **Апостоловъ,** м. Тетіевъ.

Судебные слѣдователи: 1-го уч. к. с. Вл-миръ Павл. **Виноградовъ,** г. Тараща; 2-го уч. тт. с. Серг. Ник. **Байбановъ,** м. Тетіевъ; 3-го уч. н. с. Ник. Павл. **Кобець,** м. Ставище; 4-го уч. н. с. Бор. Ник. **Гобято,** г. Тараща.

Нотариусы: (см. стр. 40).

Таращанская тюрьма. г. Тараща. Начальникъ г. с. Аполлонъ Степ. **Дружиповичъ.**

Таращанскій Арестный Домъ. г. Тараща. Смотритель к. р. Іуст. Георг. **Мачуговскій.**

Управление Уѣзднаго Военскаго Начальника. г. Тараща. Военскій начальникъ полк. Мих. Панкрат. **Бутовичъ.** Дѣлопроизводитель н. с. Ив. Дан. **Никифоровъ.**

Таращанская дисциплинарная команда. г. Тараща. Начальникъ шт. кап. Ник. Конст. **Акинфѣевъ.** Младшіе офицеры: пор. Леон. Ник. **Дергачевъ.** Ник. Вас. **Ивановъ.**

Уѣздное Попечительство Дѣтскихъ Приютовъ. г. Тараща. Предсѣдатель—Предводитель Дворянства Члены: настоятель собора свящ. Ник. Θεод. **Баравскій.** Инспекторъ народныхъ училищъ 4 района с. с. Зах. Порф. **Коломацкій,** г. Умань. Предсѣдатель Сѣзда Мир. Посредник. Уѣздный Врачъ; Уѣздный Исправникъ, Мировые Посредники. Городекой Голова Почетные Члены: д. с. с. Петръ Евтих. **Сувчинскій,** купецъ Θεод. Аким. **Дворовой-Дворковскій,** г. Тараща. Дѣлопроизводитель к. р. Пав. Горд. **Шевченко-Корженецкій,** г. Тараща.

Уѣздное Отдѣленіе Кіевскаго Епархіальнаго Училищнаго Совѣта. г. Тараща. Предсѣдатель свящ. Ник. Θεод. **Баравскій.** Уѣздный наблюдатель школъ свящ. Полик. Георг. **Соломоновскій.** Казначей н. с. Андр. Ром. **Хоменко.** Членъ дѣлопроиз. свящ. Дим. Θεофан. **Барановичъ.**

Настоятели церквей. 1 Благочиннической округъ. (церквей 6 и одна приписн.). Благочин. свящ. Ник. Θεод. **Баравскій,** г. Тараща. Священники: г. Тараща: Ник. Θεод. **Баравскій,** Дим. Θεод. **Барановичъ.** Филип. Евфим. **Хижняковъ,** Вас. Пав. **Войцеховскій;** с. Керданы, Полик. Георг. **Соломоновскій;** с. Лукіановка, Вас. Вас. **Гончаренко;** с. Чернинъ, Ник. Филип. **Совачевъ;** с. Улашевка, Мих. Θεодос. **Ольшанскій;** с. Лѣсовичи, Іоаннъ Саввов. **Совачевъ.**

2-й Благочиннической округъ. (церквей 20). Благочинный протоіерей Θεодотъ Θεодот. **Хотинскій.** м. Кошеватое. Священники: Великая Березянка, Петръ Ильичъ **Завадскій;** Малая Березянка Ал-ндръ Игн. **Шостацкій;** Великая Волнянка, Іак. Петр. **Шпаковскій;** Веселый-Куть Мих. Прокоп. **Гримальскій;** Закутынцы, Θεод. Плат. **Тихій;** Косляковка, Іосафъ Іос. **Молчановскій;** Кисловка, Серг. Мих. **Кудрицкій;** м. Кошеватое, протоіерей Θεодотъ Θεодот. **Хотинскій;** м. Кошеватое, Іак. Стеф. **Пахаловичъ;** с. Крутые-Горбы, Бор. Θεофил. **Плахтѣевъ;** с. Лука Іоаннъ Мев. **Кочубинскій;** Плоское, Ілар. Павл. **Баккалинскій;** Ропеки, Маркъ Ив. **Дегтяренко;** Севериновка, Вас. Вас. **Радзимовскій;** Ставишовка, Клим. Петр. **Пасицкій;** Степокъ, Іоаннъ Θεод. **Вишневскій;** Хрещатый Яръ, Пав. Ив. **Манишовскій;** Чаплынка, Клим. Іак. **Корбутъ;** Юшковъ-Рогъ, Тим. Петр. **Лещенецкій;** Ясеновка, Георг. Ал-ндр. **Колежинскій.**

3-й Благочиннический округ. (церквей 20). Благочинный священникъ Ник. Дим. **Спасскій**, с. Тиновка, м. Ставице. Священники: с. Антоновка, Вл-миръ Ал-ндр. **Барилевичъ**; с. Баштечки, Артемонъ Ал-ндр. **Барилевичъ**; с. Бесѣдка, Эрастъ Іоан. **Желудъ**; с. Братчикова Гребля; Дим. Іоан. **Масюкевичъ**; с. Брилевка, Вас. Стеф. **Похилевичъ**; с. Гейсика, Емиліанъ Іоанчъ **Бердега**; с. Городище, Григ. Никиф. **Богдаловичъ**; м. Жапковъ, Іоаннъ Сим. **Синячевскій**; с. Жидовская Гребля, протоіер. Тимоф. Іоан. **Садовскій**; с. Журавлиха, протоіер. Іоаннъ Григ. **Леонтовичъ**; с. Красилровка, Пав. Пантел. **Максимовичъ**; с. Попружна, Феод. Дим. **Солуха**; с. Разумница, Ирод. Вл-мир. **Бернацкій**; с. Скибинъ, Леон. Гр. **Личевскій**; с. Сорохотяга, Ал-ѣй Іоан. **Бѣлинскій**; м. Ставице-Покровск. ц., Ант. Як. **Ильшевичъ**; м. Ставице-Успенск. ц., Дим. Сим. **Руденко**; с. Тетеровка, Ник. Іоан. **Крупскій**; с. Тиновка, Ник. Дим. **Спасскій**; с. Федюковка, Левъ Сав. **Павловскій**.

4-й Благочиннический округ. (церквей 20). Благочинный протоіерей Ник. Феод. **Буйницкій**, м. Пятигоры. Священники: с. Александровки, Аристархъ Ал-ндр. **Дзбановскій**; с. Бузовки, Ал-ндръ Карп. **Привродскій**; с. Высокого, Вас. Іак. **Василевскій**; с. Горошкова, Іак. Тих. **Джозовскій**; с. Жидовчика, Романъ Панкр **Витвицкій**; с. Житникъ, Ал-ндръ Іоан. **Тихонѣвичъ**; с. Клюковъ, Порфир. Феодор. **Левитскій**; с. Кривчунки, Петръ Іероо. **Личевскій**; с. Лемешиха, Стахій Іоан. **Дончевскій**; с. Литвиновка, Іоан. Гр. **Дорожинскій**; с. Ненадыхи, Пав. Никод. **Павловскій**; с. Ольшанки, Арсен. Ал-ндр. **Пожарскій**; с. Пугачевка, Митр. Матвеев. **Шомовскій**; м. Пятигоръ, протоіер. Ник. Феод. **Буйницкій**; с. Сабадана, Евфим. Стеф. **Родинъ**; с. Стадинцы, Мих. Парфент. **Зорницкій**; с. Тайницы, Констант. Саввов. **Мизерницкій**; с. Тихаго-Хутора, Констант. Феод. **Попель**; с. Шулякъ, Серг. Петр. **Радолицкій**; с. Юрковки, Мих. Іоан. **Ромодановъ**.

5-й Благочиннический округ. (23 церкви). Благоч. прот. Іоан. Феод. **Менчиць**, м. Животовъ. Священники: с. Бугаевка, Серг. Касьян. **Тначуць**; с. Бурковцы, Каллист. Климент. **Бутовичъ**; с. Голодьки, Ипол. Феод. **Ясирскій**; с. Денгофовка, Іоаннъ Гр. **Василевскій**; с. Давиняча, Мих. Вл-мир. **Данкевичъ**; с. Мало-Животовъ, Мих. Феод. **Войцеховскій**; м. Старо-Животовъ, протоіер. Іоаннъ Феод. **Менчиць**; с. Закреничье, Іоаннъ Аврам. **Лисовецкій**; с. Збаржевка, Филип. Ефрем. **Бѣгановскій**; с. Кошевъ, Іоаннъ Ник. **Нислевичъ**; с. Михайловка, Тим. Макс. **Григоренко**; с. Осично, Іоаннъ Марк. **Барилевичъ**; л. Поповка, Іоаннъ Ів. **Иванча**; с. Рожична, Феод. Павл. **Войцеховскій**; с. Россошки, Іак. Ан. **Лебедовичъ**; с. Ситковцы, Мих. Ів. **Можановскій**; с. Скала, Пав. Ів. **Троцкій**; с. Скоморошки, Вл-миръ Ильичъ **Самборскій**; с. Телѣжинцы, Іоаннъ Вас. **Гурковскій**; м. Тетіевъ, Мих. Мих. **Похилевичъ**; Слобода Тетіевская, Сем. Мих. **Плѣницкій**; с. Читовица, Кирил. Прок. **Стасиневичъ**; с. Якимовка, Іоаннъ Ал-ндр. **Витвицкій**.

6-й Благочиннический округ. (церквей 20 и приписныхъ 3). Благочинный Авкс. Вас. **Гримальскій**, с. Галайки, м. Пятигоры. Священники: с. Богатырка, Ник. Феод. **Загородскій**; Василиха, Ник. Серг. **Силинъ**; Войнаровка, Пав. Як. **Сергѣевъ**; Галайки, Авкс. Вас. **Гримальскій**; Дубровка, Андр. Феод. **Буйницкій**; Зрайки, Сим. Феод. **Стеткевичъ**; Кашперовка, Леон. Ів. **Мацѣевичъ**; Кривецъ, Георг. Зос. **Сикорскій**; Лобачевъ, протоіерей Гр. Феод. **Серговскій**; Любча, свящ. Іоаннъ Діон. **Ильшевичъ**; Матвѣиха, Ник. Вас. **Базилевичъ**; Погребы, Гр. Тим. **Значковскій**; Скибиницы, Ал-ндръ Ів. **Синьковскій**; Снѣжки, Ант. Флор. **Франковскій**; Стрижавка, Вас. Тим. **Станиславскій**; Сухой-Яръ, Вас. Вас. **Діановскій**; Торчица, Іуст. Ник. **Терравскій**; Черепинъ, Кирил. Ник. **Бережницкій**; Черепинка, Дим. Кирил. **Гримальскій**; Янишевка, Илар. Саввичъ, **Вироцкій**.

Таращанское Свято-Георгіевское Братство. г. Тараща. Предсѣдатель тт. с Ник. Ів. **Малюта**; Товарищъ Предсѣдателя к. с. Ал-ндръ Матв. **Земичковскій**; Члены: свящ. Ник. Феодот. **Боравскій**; свящ. Дм. **Феофан. Барановичъ**; к. секр. Андр. Ром. **Хоменко**, всѣ въ г. Таращѣ.

Таращанскій уѣздъ.

Таращанское двухклассное городское училище. г. Тараща. Почетная Попечительница граф. Юлія Альфр. **Браницкая**; Почетный смотритель н. ч. Θεод. Аким. **Дворковскій-Дворовой**; шт. смотритель к. секр. Андр. Ром. **Хоменко**; законоуч. свящ. Ник. Θεод. **Боравскій**; свящ. Дим. Θεофан. **Барановичъ**; свящ. Клим **Словиновскій**; учителя: н. ч. Θεодос. Андр. **Грунько**; н. ч. Мее. Дим. **Грищенко**; Дим. Гавр. **Ильинъ**; Θεод. Мих. **Мартыненко**; Ник. Павл. **Крыжановскій**; Андр. Евф. **Ромашко**; Неонилла Мих. **Кочергина**; Феврон. Петр. **Кошева**; Ольга Емел. **Стельмаховичъ**; Ал-ндръ Петр. **Козяровичъ**; Вас. Исаак. **Прищеп**; врачъ к. с. Варфол. Аристарх. **Пашкевичъ**; Онуфр. Іеров. **Лещенко**; Над. Мих. **Пашкевичъ**; все въ г. Тараща.

Двухклассныя училища: с. *Бузовка*—завѣд. Доримидонтъ Ник. **Колтановскій**; с. *Красиловка*—завѣд. Георг. Ив. **Витвицкій**; с. *Льсовичи*—Алек. Θεод. **Попель**; с. *Тельжиним*—завѣд. (вакансія); с. *Федюковка*—завѣд. Ал-ѣй Матв. **Коробна**; с. *Жидовская-Гребля*—завѣд. Вас. Ант. **Шкирданъ**; м. *Жашковъ*—завѣд. Фил. Θεод. **Рожакъ**; м. *Пятигоры*—завѣд. Петр. Гр. **Крутько**; с. *Роскошна*—завѣд. (вакансія); с. *Янишевка*—завѣд. Діон. Евф. **Войтушенко**.

Вольнопрактикующіе врачи м. *Тетіевъ*. Мош. Марк. **Берманъ**; м. *Кочеватое*. Вацл. Франц. **Грабовскій**; м. *Ставище*. Вацл. Осип. **Горохъ**; с. *Охматово*. Порф. Дан. **Демуцкій**; м. *Жашковъ*. Шмуль Абрам. **Кузьминскій**; м. *Ставище*. Эмерикъ Иг. **Малевскій**; м. *Тетіевъ*. Ант.-Макс. Щепен. **Хойновскій**.

Аптеки: (Норм.): в. *Тараща*. Наслѣдн. пров. **Клячковскаго (Щавинскаго)** управл. провиз. Ром. Фелиц. **Щавинскій**; Провиз. Ширмы Шмул. **Бара**. управл. онъ-же; м. *Ставище*. Наслѣдн. пров. **Мукульскаго**, управл. пров. Эразмъ Карл. **Микульскій**; м. *Тетіевъ*. мѣщ. Ханмъ Берков. **Закадивкера**. управл. провиз. Касперъ Казим. **Дунаевскій**; м. *Жашковъ*. Провиз. Іос. **Пупевича**, управл. онъ-же; м. *Животово*. Пров. Цезарія Ив. **Голека**, управл. пров. Титъ **Гилевичъ**; (Сельск.): м. *Кочеватое*. Пров. Север. Станис. **Лопушансаго**, управл. аптек. пом. Валер. **Говровскій**; м. *Пятигоры*. Пров. Каз. Викт. **Чочуковича**, управл. аптек. пом. Карл. Адольф. **Добровольскій**; с. *Охматово*. Врача Порф. **Демутскаго**, управл. пров. Вацл. Ал-ндр. **Бутовскій**.

Списокъ землевладѣльцевъ, владѣющихъ не менѣе, чѣмъ 1000 дес. земли. **Абрамовичъ** Станисл. Владисл. при с. *Галайкахъ*—1626 дес.; **Браницкій** Влад. Ал-ндр. гр., при с. *Рожичной*—1159 дес.; **Северинковъ**—1189 дес.; **Чернинъ**—2847 дес.; **Ясиновъ**—1168 дес.; **Льсовичахъ**—1052 дес.; **Кирданахъ**—1882 дес., м. *Стзвицахъ*—1835 дес., **Войнаровъ**—1728 дес., **Янишевкѣ**—3261 дес., **Кривцѣ**—1009 дес. и с. *Улашевкѣ*—1368 д.; **Браницкая** Юлія Альфред. Гр., при с. *Черепинѣ*—1522 дес.; **Бернеръ** Як. Ник., при м. *Тетіевѣ*—1810 д.; **Головина** Марія Петр. при с. *Сорокотягѣ*—1916 дес.; **Гижицкая** Мар., при с. *Василихѣ*—1008 д.; **Друцко-Соколинскіе** Владис. и Ольга Ал-ндр. кн., при с. *Дзвинячей*—1064 дес.; **Змигродскій** Маріушъ и Евстафій Ромуальд., при с. *Ненадыхѣ*—1212 дес.; **Чечель** Юзефа Генр., при с. *Пятигорахъ*—1135 дес.; **Липковскій** Сигизм. Генрих., при м. *Пятигорахъ*—1060 дес.; **Млодецкій** Владисл. Іос. гр., при с. *Лукѣ*—1066 дес.; **Меленевскій** Фелик. Франц. при с. *Дубровкѣ*—1754 дес.; **Морачинская** Марія Ив., при с. *Тетіевѣ*—3096 дес.; **Подгорскій** Петръ Сигизм., при с. *Горошковѣ*—1141 дес.; **Рогозинскій** Эрнестъ Ант., при с. *Стадницѣ*—1719 дес.; **Свѣйковскій** Эман. Стеф., при с. *Кашперовкѣ*—1920 дес.; **Т-во Кашперовскаго сах. зав.**—1240 дес.; **Флорковскій** Фаддѣй Викт., при с. *Скалѣ*—1278 дес.; **Янѣвскій**—Дан. Ив., при с. *Федюковкѣ*—1172 дес.

Ярмарки и базары: в. *Тараща*. Базары по понедѣльникамъ еженедѣльно м. *Кочевата*. Базары по четвергамъ черезъ каждыя двѣ недѣли. с. *Жидовская-Гребля*. Базары по вторникамъ еженедѣльно. с. *Красиловка*. Базары еженедѣльно по воскресеньямъ. с. *Великая-Волыка*. Базары еженедѣльно по четвергамъ м. *Ставище*. Базары по вторникамъ еженедѣльно. м. *Жашковъ*. Базары еженедѣльно по четвергамъ. м. *Тетіевъ*. Базары по четвергамъ еженедѣльно. м. *Старо-Животово*. Базары по вторникамъ еженедѣльно. м. *Пятигоры*. Базары по понедѣльникамъ черезъ каждыя двѣ недѣли.

Уманскій уѣздъ.

Уѣздный Предводитель Дворянства н. с. б. Георг. Фед. **Мейендорфъ**; писмоводитель (вакансія).

Дворянская Опека. г. Умань. Предсѣдатель Опеки Предводитель Дворянства; засѣдатели: н. с. Ив. Сем. **Радчевскій**, к. а. Конст. Мих. **Иващевскій**; писмоводитель н. ч. Ник. Вл-мир. **Ржешовскій**, всѣ въ г. Умань.

Уѣздное Военное Присутствіе. г. Умань. Предсѣдатель Присутствія — Уѣздный Предводитель Дворянства; дѣлопроизводитель тт. с. Вас. Савватъев. **Гдѣшинскій**, въ г. Умань.

Уѣздное Полицейское Управление Уѣздный Исправникъ к. с. Мих. Евсеи. **Котляревскій**, помощ. исправника н. с. Ал-ндръ Ив. **Гавинскій**, секретарь н. ч. Петръ Аф. **Мельниковъ**, столоначальники: н. ч. Илар. Мак. **Гнатенно**, н. ч. Фед. Ал-ндр. **Яковскій**, регистраторъ к. р. Петръ Вл-мир. **Свѣицицкій**, пристава: 1 части г. с. Леон. Андр. **Зелионко**, 2 части к. р. Дм. Ив. **Остроменскій**, 1 ст. к. а. Гр. Север. **Радзѣловскій** въ г. Умань. 2 ст. тт. с. Георг. Андр. **Кулишовъ**, м. Дубова, 3 ст. к. р. Илья Конст. **Курбатовъ**, м. Тальное, 4 ст. к. а. Ив. Сеп. **Безручкинъ**, с. Маньковка; помощники приставовъ: 1 части н. ч. Ник. Никандр. **Кгаевскій**, 2 части тт. с. Ал-ндръ Алндр. **Пальчинскій**, оба г. Умань.

Равнины (см. стр. 278 справ. отдѣла).

Уѣздная Упра по дѣламъ земск. хозяйства. г. Умань. Предсѣдатель Управы Уѣздный Предводитель Дворянства; члены: н. ч. Гр. Сп. **Мирасхеджи**, г. Умань, н. ч. Никан. Павл. **Слюсаренко**, м. Дубова, н. с. Нилъ Гр. **Куликъ**, к. с. Мих. Евсеиѣвичъ **Котляревскій**, непрременный членъ к. а. Ал-ѣй Евг. **Елисеѣвъ**, секретарь н. ч. Стеф. Ант. **Кулицынъ**, бухгалтеръ н. ч. Вл-миръ Юс. **Кулаковскій**, въ г. Умань.

Страховые агенты: Ал-ндръ Фед. **Северинъ-Северюгинъ**, Вас. Софр. **Лобуръ**, въ г. Умань, Бор. Ив. **Гавриловъ**, с. Маньковка.

Медицинскіе врачи: *Городовой* к. с. Юрій Льв. **Крамаренко**, *Уѣздный* с. с. Степ. Ал-ндр. **Буйницкій** въ г. Умань.

Уѣздная Земская больница. г. Умань. Врачъ завѣдывающ. больницей н. с. Ник. Фед. **Давыдовъ**, 2-й врачъ н. с. Еф. Емел. **Звенигородскій**, въ г. Умань.

Участковыя лечебницы. *Залчковская*, врачъ Ад. Павл. **Полѣнцкій**, ст. Христиновка; *Ладыжинская*, врачъ Евг. Ал-ндр. **Разумовъ**, м. Ладыжинка; *Дубовская*, врачъ Ант. Каз. **Зикарь**, м. Дубова; *Каменечская*, врачъ Пав. Ник. **Петровъ**, м. Тальное; *Буковская*, врачъ Адольфъ Франц. **Потровскій**, м. Буки; *Маньковская*, врачъ к. а. Андров. Макс. **Зелинскій**, с. Маньковка.

Ветеринарные врачи: *пунктовые* к. с. Лев. Ив. **Ковалевскій**, ст. Христиновка, н. с. Ал-ѣй Феликс. **Лашенковъ**, г. Умань; *уѣздный* Конст. Вас. **Ржевскій**, г. Умань; *участковый* Тих. Вл-мир. **Чекановскій**, м. Маньковка.

Уманско-Звенигородскій Съѣздъ Мирowych Посредниковъ и Уѣздное по чиншевымъ дѣламъ Присутствіе. г. Умань. Предсѣдатель Съѣзда и Уѣзда по чиншевымъ дѣл. Присутствія к. с. Ал-ндръ Ник. **Иваницкій**. Члены: Мировые Посредники Звенигородскаго и Уманскаго уѣздовъ; Землемѣръ Съѣзда тт. с. Андрианъ Ив. **Сочаво**, г. Звенигородка Секретарь н. ч. Андр. Ив. **Назаренко**, г. Умань.

Мировые Посредники Уманскаго уѣзда 1 уч. н. с. Серг. Вас. **Ненюковъ**, г. Умань; 2 уч. тт. с. Викт. Ник. **Савиновъ** м. Маньковка.

Волостные старшины и писаря. (*первая фамилія по стѣ названія волости — волостной старшина, вторая — писарь*). Уманская. Конст. Гавр. **Шайборода**, Петръ Петр. **Рабищукъ**, Бабанская, Леонт. Ив. **Слободникъ**, Моис. Ив. **Корецкій**, Оксанинская, Ив. Θεод. **Горобецъ**, Ив. Кирил. **Бондаренко**, Подвысокская, Панфиль Гр. **Коваль**, Дм. Ероф. **Гулько**, Ладыжинская, Емел. Θεодот. **Демяникъ**; Посуховская Гр. Демент. **Мельникъ**, Савва Леонт. **Яремскій**, Кузьминская Троф. Климент. **Романюкъ**, Вл-миръ Флор. **Ивановъ**.

Уманскій уѣздъ.

скій, Христиновская, Иларъ Як. **Заверуха**. Петръ Мих. **Бемуревичъ**, Верхняцкая, Феод. Конст. **Шпора**, Георг. Корн. **Костенко**, Маньковская, Прокоф. Зах. **Родакъ**, Ант. Горд. **Слюсаренко**, Краснополкская, Дав. Вас. **Мовчанъ**, Георг. Осип. **Войтко**, Тальянская, Гер. Ив. **Морозъ**, Ал-ѣй Демян. **Дудникъ**, Мошуровская, Діомидъ Лук. **Галушка**, Самуилъ Ал-андр. **Лященко**, Тальновская, Дав. Ив. **Забара**, Троф. Кирил. **Гулько-Одудушинъ**, Шаулихская, Еф. Ив. **Кучугура**, Ив. Феод. **Матеевко**, Ивановская, Гр. Гер. **Кривошея**, Ив. Прокоф. **Пододименко**, Багвянская, Прох. Тих. **Тихолозь**, Дем. Игн. **Зинченко**, Хижнянская, Антипъ **Маларчукъ**, Полик. Зах. **Хамула**.

Городская Управа: г. Умань. Гор. Голова н. ч. Софр. Лавр **Логовинскій**, Члены к. р. Іероф. Мих. **Пятковскій**, к. а. Мих. Лавр. **Миловановъ**. Секретарь к. р. Петръ Андр. **Слободяникъ**, Гласные городской думы: Аврумъ Борух. **Алтманъ**, Илья Петр. **Басюнь**, к. с. Ник. Георг. **Бѣлый**, Эль-Нух, Лейб. **Вильшанскій**, Филип. Степ. **Воевуцкій**, Ив. Мих. **Гадомскій**, г. с. Вас. Сават. **Гдѣшицкій**, к. с. Ив. Ант. **Горбовскій**, Феоф. Войцѣх **Дѣтва**, с. с. Вл-міръ Андр. **Долбинъ**, Сиг. Вл-мір. **Добровольскій**, Сем. Ив. **Добровольскій**, Мак. Іос. **Добрынскій**, Ив. Серг. **Дубинскій**, Гершко Абрам. **Зборовскій**, Каз. Ант. **Калиновскій**, Ив. Викент. **Квятковскій**, Петръ Матв. **Ковальскій**, Флоръ Панф. **Колесницкій**, к. а. Ант. Плат. **Кордюковъ-Мищенскій**, т. с. Зах. Н. **Краковецкій**, к. р. Мих. Іос. **Кривда**, к. а. Юлій Роберт. **Ланцнй**, Софр. Лавр. **Логовинскій**, Никита Ив. **Марушевскій**, Іуст. Серг. **Мельниченко**, к. а. Мих. Лавр. **Миловановъ**, к. р. Парфен. Гр. **Муравскій**, Іос. Франц. **Осткевичъ-Рудницкій**, Петръ Гр. **Подобанскій**, к. р. Іероф. Мих. **Пятковскій**, Мих. Артем. **Рыженковъ**, с. с. Петръ Аппол. **Стаховскій**, Ив. Мих. **Рыбальченко**, всѣ г. Умань.

Мѣщанскія Управы: *Уманская*—Предсѣдатель Мих. Сав. **Козловскій**; Члены: Кассіанъ Вас. **Тначукъ**, Исаакъ Мойс. **Іоришъ**, *Буекско-Ладъжиская*—Предсѣдатель н. ч. Дм. Тих. **Полещученко**; Членъ н. ч. Сухеръ Сухеровъ **Суконникъ** *Иваньковская*—Староста Янк. Юкелов. **Гитманъ**, *Тальновская*—Предсѣдатель Вас. Сем. **Карпинскій**; Членъ Файвишъ Гдал. **Авруцкій**; Письмоводитель Гр. Ив. **Шпольскій**, *Торговицкая*—Предсѣдатель Конст. Федот. **Мойсѣвъ**; Члены: Мокій Леонт. **Соколовъ**, Сруль Лейб. **Радовскій**; И. д. Письмоводителя Андр. Гр. **Авраменко**.

Уманскій Сиротскій Судъ, г. Умань. Предсѣдатель Суда—Городской Голова; Члены: н. ч. Илья Вас. **Гейченко**, н. ч. Кузьма Ив. **Семеновъ**; Секретарь к. р. Петръ Андр. **Слободяникъ**; Столоначальникъ н. ч. Карпъ Макс. **Тютюнникъ**, всѣ въ г. Умань.

Почтово-телеграфныя и почтовые учрежденія, г. Умань—почт.-тел. контора. Начальникъ с. с. Никан. Никан. **Карашевичъ**; Помощникъ к. секр. Матв. Ив. **Нефедовъ-Меньшой**; п.-т. чиновникъ II разр. к. а. Тих. Сильв. **Свирщевскій**, м. *Дубова*—почт.-тел. отд. Начальникъ тт. с. Левъ Капит. **Петрашевичъ**; п.-т. чиновн. н. ч. Ник. Емел. **Устенко**, м. *Буки*—почт.-тел. отд. Начальникъ г. с. Зинов. Созонт. **Шульга**; п.-т. чиновн. VI разр. н. ч. Петръ Феодос. **Разгонъ**, м. *Иваньки*—почт.-тел. отд. И. д. Начальника в. ч. Севаст. Вас. **Надашкевичъ**; Надсмотрщикъ к. р. Фока Павл. **Яловенко**, с. *Ладъжиска*—почт. отд. Начальникъ г. с. Феоф. Порф. **Василенко**, м. *Маньковка*—почт.-тел. отд. Начальникъ г. с. Петръ Гавр. **Гаевой**, м. *Покотилово*—почт.-тел. отд. Начальникъ г. с. Аф. Тимоф. **Поступаленко**; п.-т. чиновн. н. ч. Викт. Готфр. **Дрефсъ**, м. *Тальное*—почт.-тел. контора. Начальникъ н. с. Вас. Феоф. **Свидерскій**; Помощникъ к. а. Евг. Тимоф. **Жолтковичъ**, ст. *Христиновка*—почт.-тел. контора. Начальникъ к. с. Ад. Стеф. **Войцѣховскій**; Исполн. обяз. Помощника г. с. Анемп. Ив. **Жолондковскій**.

Уѣздный комитетъ, попечительства о народной трезвости, г. Умань. Предсѣдатель—Уѣзд. Предвод. Двор.; Дѣлопроизводитель тт. с. Вас. Савв. **Гдѣшицкій**.

Уманское Казначейство, г. Умань. Казначей к. а. Іос. Фед. **Грушецкій**, старшій бухгалтеръ н. с. Ив. Степ. **Еременко**, кассиры: 1 разряда: н. с. Конст. Никан. **Горжевскій**, к. а. Ал-андръ Зах. **Зелинскій**; 2 разряда

к. а. Ник. Фед. **Лисовецкій**; бухгалтеры: 1 разряда: к. секр. Вас. Леонт. **Филипповскій**, г. с. Корнилій Феод. **Головащенко**; 2 разряда: г. с. Ник. Ив. **Грищенко**, г. с. Пав. Ив. **Головакъ**

Податной Инспекторъ (см. стр. 22 адр. календ.).

Городское по квартирному налогу Присутствіе. г. Умань. Предсѣд. Податной Инспекторъ. Членъ: Ник. Даніил. **Михалевичъ**, Мееръ Невахов. **Пинесь**, Илья Петр. **Басюкъ**. Ив. Мих. **Рыбальченко**, всѣ въ г. Умани.

Раскладочное по промысловому налогу Присутствіе г. Умань. Предс. Податной Инспект. Члены: Волько Юсев. **Файнштейнъ**, Альфонсъ Генр. **Тихтеръ**, Илья Вас. **Гейченко**, Ив. Кузьм. **Шалошиниковъ**, Мих. Артѣм. **Рыженковъ**, Филиппъ Степ. **Воевуцкій**, к. а. Серг. Ал-ндр. **Чижовъ**, всѣ въ г. Умани.

5-й Округъ Кіевскаго Акцизнаго Управленія г. Умань. Окружный надзиратель к. с. Пав. Вас. **Гоговоръ**; старш. пом. надзирателя: тт. с. Ник. Георг. **Бѣлый**; н. с. Маркъ Як. **Назанинъ**; к. а. Конст. Ник. **Подъячевъ**; н. с. Серг. Ал-ндр. **Чижовъ**. Мл. пом. надзирателя: г. с. Ник. Вас. **Константиновъ**; г. с. Ал-ндръ-Ив. **Пухальскій**, всѣ въ г. Умани; тт. с. Ал-ндръ Вас. **Смирновъ**; с. Маньковка. Дѣлопроизводитель н. ч. Ник. Мих. **Томара**, г. Умань. Ст. шт. контролеры: к. секр. Ал-ндръ Павл. **Баумгартенъ**, м. Дашевъ. в. секр. Ал-ндръ Ал-ѣв. **Воробьевъ**; г. с. Ив. Ант. **Кубицкій**, оба г. Умань. г. с. Ант. Франц. **Рудницкій**, м. Дубова. г. с. Лавр. Андр. **Яичевецкій**, г. Умань. Мл. шт. контролеры: к. секр. Дм. Ал-ндр. **Горохолинскій**, м. Иваньки. н. ч. Ефроймъ Юс. **Эгизъ**, м. Монастырище. Мл. нешт. контролеры: н. ч. Ив. Болесл. **Еленскій**, н. ч. Ив. Мих. **Степаненко**, г. с. Сем. Троф. **Булыченко**, всѣ г. Умань. н. ч. Георг. Андр. **Боголюбовъ**, м. Цыбулево. н. ч. Георг. Петр. **Батвиновскій**, м. Дашевъ. н. ч. Ник. Варф. **Гембицкій**, м. Тетіевъ. н. ч. Клим. Емел. **Глищинскій**, м. Буки. н. ч. Маркъ Макс. **Грабиненко**, м. Дубова. н. ч. Георг. Ант. **Кабинеровъ**, м. Тешликъ. н. ч. Ив. Емел. **Карповичъ**, м. Ильинцы. н. ч. Мих. Ал-ндр. **Палчевскій**, м. Дашовъ. н. ч. Юс. Ив. **Пржевалинскій**, м. Иваньки. н. ч. Спир. Фед. **Рогоза**, м. Ильинцы. н. ч. Ив. Гавр. **Рудковскій**, ст. „Оратово“. к. с. Левъ Ив. **Середа**, ст. „Христиновка“. н. с. Райнольдъ Эд. **Сперберъ**, м. Монастырище.

Уманскій № 12 казенный винный складъ г. Умань. Завѣдующій Сем. Гр. **Витюкъ**. Помощники: г. с. Ник. Ал-ѣв. **Пѣтуховъ**; Феофанъ Симон. **Забродскій**; Ал-ндръ Макс. **Марченко**.

Сахарные заводы: *Майданецкій*, при с. Майданецкомъ. Дир. Гиляр. Казим. **Гржегоржевскій**. *Тальмовскій*, при м. Тальномъ, дир. Вас. Ильичъ **Фанинъ**. *Березинскій*, при с. Кислинѣ, дир. Моис. Мих. **Рабинъ**. *Верхняцскій*, при с. Верхнячкѣ, дир. Казим. Март. **Габель**. *Иванковскій*, при м. Иваньки, дир. Франц. Франц. **Веселій**. *Святополкскій*, при с. Перегоновкѣ, директ. Медардъ Каетан. **Каминскій**. *Удачскій*, при с. Погорѣломъ, дир. Ром. Леон. **Шерауць**.

Русскій Торгово-Промышленный Банкъ. г. Умань. Управл. Ал-ндръ Петр. **Чеховскій**; тов. управл. Владисл. Ант. **Кржижановскій**; Бухгалтеръ Як. Дав. **Самсоновичъ**; довѣрен.: Солом. Юс. **Авербухъ**, Моис. Дав. **Самсоновичъ**; корреспонд. Ник. Ал-ндр. **Берковичъ**; завѣд. отдѣлен.: Як. Арон. **Каганъ**. Сем. Абр. **Поляковъ**; пом. завѣд. отд.: Вос. Адол. **Гродецкій**, Тимоф. Ант. **Осинскій**, Зиновій Бор. **Брискеръ**.

Уманское Общество взаимнаго кредита. г. Умань. Предсѣдатель Правленія Ник. Дан. **Михалевичъ**; членъ правленія Тадеушъ Сигизмунд. **Добровольскій**; предсѣдатель совѣта Сигизм. Вл-мир. **Добровольскій**; бухгалтеръ Владисл. Стеф. **Чарнецкій**, всѣ въ г. Умани.

Ссудо-сберегательная касса служащихъ по судебному вѣдомству въ Округѣ Уманскаго Окружнаго суда. г. Умань. Члены правленія: Ник. Пав. **Гребневъ**, Ив. Автоном. **Горбовскій**, Герас. Григ. **Мачинскій**; казнач. Феодотъ Петр. **Шимченко**, всѣ въ г. Умани.

Уманскій уѣздъ.

Уѣздная Землеустроительная Коммиссія. г. Умань. Предсѣдатель Коммисіи Уѣздный Предводитель Дворянства: Непремѣнный членъ г. с. Вл-міръ Петр. **Максимчикъ**; секретарь к. р. Феод. Евф. **Комарницкій**, всѣ въ г. Умань.

Лѣсничество. г. Умань. Лѣсничій к. р. Вас. Григор. **Курдюмовъ**, г. Умань.

Уманскій Окружной Судъ. г. Умань. Предсѣдатель д. с. с. Ал-ндръ Серг. **Байбановъ**; товар. предсѣдателя: с. с. Ник. Адам. **Пашинскій**, с. с. Дм. Ал-ѣв. **Садовскій**; члены суда: д. с. с.: Викт. Павл. **Рождественскій**, Пав. Еф. **Березанскій**, с. с. Ив. Андр. **Гусановскій**, Ив. Ал-ндр. **Штейнбергъ**, Арк. Ал-ндр. **Щипилло**, к. с. Ив. Филип. **Захарьевичъ**, к. с. Григ. Дм. **Вовкушевскій**, с. с. Ал-ндръ Пав. **Надѣинскій**, с. с. Мих. Мих. **Ковесниковъ**, к. с. Амвр. Сем. **Багриновскій**, к. с. Петръ Гавр. **Подгурскій**, н. с. Ив. Тих. **Зуевъ**, к. с. Ник. Павл. **Гребневъ** н. с. Бор. Льв. **Золотаревскій**, всѣ г. Умань.

Старшій нотаріусъ. к. с. Ник. Вас. **Лисенко**; пом. старш. нотаріуса г. секр. Ал-ндръ Онуфр. **Липковскій**.

Судебный Слѣдователь по важнѣйшимъ дѣламъ. н. с. Ив. Ив. **Доманицкій**, г. Умань.

Судебные Слѣдователи Уманскаго уѣзда: 1 уч. к. с. Ник. Констант. **Брейеръ**; исп. д. 2 уч. к. а. Евг. Ал-ндр. **Чеховичъ**, 3 уч. Вас. Як. **Булавицкій**, 4 уч. к. а. Вл-міръ Фед. **Косюра**, 5 уч. н. с. Мих. Ив. **Брояковскій**, 6 уч. к. а. Арк. Ив. **Воловникъ**, всѣ г. Умань; 7 уч. тт. с. Викт.-Вогум.-Францъ Оттон. **Шенъ**, м. Тальное; 8 уч. к. а. Ив. Ник. **Осадчій**, м. Дубова 9 уч. тт. с. Ал-ндръ Ант. **Рудницкій**, с. Маньковка.

Судебные Слѣдователи Звенигородскаго уѣзда. 1 уч. н. с. Ал-ндръ Вл-мір. **Долговъ**, г. Звенигородка; 2 уч. тт. с. Карлъ Георг. **Лигнау**, м. Шпода; 3 уч. н. с. Вл-міръ Андр. **Полозовъ**, 4 уч. к. а. Мих. Петр. **Карцевъ**, 5 уч. к. а. Вл-міръ Мих. **Коцюбскій**, всѣ г. Звенигородка; 6 уч. к. а. Петръ Гавр. **Джозовскій**, м. Лысянка.

Судебные Слѣдователи Липовецкаго уѣзда: 1 уч. к. а. Вл-міръ Пав. **Чеховъ**, г. Липовець; 2 уч. тт. с. Ал-ндръ Ник. **Гвоздикъ**, м. Дашевъ; 3 уч. тт. с. Ник. Петр. **Линицкій**, м. Ильинцы; 4 уч. тт. с. Ал-ѣй Ник. **Нароцкій**, м. Монастырище; 5 уч. тт. с. Петръ Вас. **Козинъ**, м. Лукашевка.

Судебные Слѣдователи Таращанскаго уѣзда: 1 уч. к. с. Вл-міръ Пав. **Виноградовъ**, г. Тараща; 2 уч. тт. с. Серг. Ник. **Байбановъ**, м. Тетіевъ; 3 уч. н. с. Ник. Павл. **Кобець**, м. Ставище; 4 уч. н. с. Бор. Ник. **Гобято**, г. Тараща. Секретари: к. секр. Ник. Павл. **Крыжановскій**, г. с. Ал-ндръ Ник. **Торубаровъ**, г. с. Ив. Автон. **Горбовскій**, всѣ г. Умань.

Судебные Пристава: тт. с. Федотъ Петр. **Шимченко**, г. Умань; н. с. Ал-ндръ Вас. **Ивановъ**, г. Тараща; н. д. н. ч. Конст. Павл. **Нестеровскій**, г. Звенигородка; н. д. г. с. Гер. Гр. **Мачинскій**, г. Умань.

Присяжные повѣренные: Адам. Стан. **Залютинскій**, Ал-ндръ Павл. **Костенковъ**, Ив. Мих. **Гадомскій**, Мирославъ Ив. **Савицкій**, Мих. Гилярьев. **Дашкевичъ-Чайковскій**, Ив. Викент. **Квятковскій**, Ромуальдъ Ал-ндр. **Матусевичъ**, Конрадъ Марцел. **Квѣцинскій**. Ад.-Юзефа Казт. **Вериго-Даровскій**, Як. Григ. **Полевой**, Владисл. Эвар. **Тарнавскій**, Витал. Петров. **Суровцовъ**, Викт. Ал-ндр. **Вишневскій**, Авг. Льв. **Попперъ**, Дм. Осип. **Лазебниковъ**, всѣ г. Умань; Фялин. Мих. **Коцюбскій**, м. Монастырище; Ив. Феофил. **Клоховичъ**, г. Звенигородка; Вас. Иппол. **Савицкій**, м. Тетіевъ; Балтаз. Балтаз. **Красовскій**, с. Кантелна; Стеф.-Эразмъ Станисл. **Свидерскій**, м. Тетіевъ; Викт. Людв. **Скулникъ-Еничъ**, с. Антоновка; Копель Шмул. **Круглянскій**, м. Тетіевъ; Эмиль Павл. **Тыминскій**, м. Ольшана; Вацл. Эдм. **Жураковскій**, г. Тараща.

Помощники Присяжныхъ повѣренныхъ: Конст. Ник. **Нязинъ-Побѣдоносцевъ**, г. Умань; Солом. Юліан. **Звоницкій**, г. Кіевъ; Ив. Ив. **Маларовъ**, г. Звенигородка; Меч. Франц. **Сохачевскій**, г. Умань; Валерій Максимил. **Кржижановскій**, с. Лука; Юс. Карл. **Подгурскій**, г. Липовець; Левъ Исаак.

Олькеницкий-Шапиро, г. Умань; Сигиз.-Як. Ромуальд. **Жолтвский**, с. Верхнячка; Волесл. Фелиц. **Блажевский**, Фад. Сигиз. **Добровольский**, Хаимъ-Янк. **Гринбергъ**, Ив. Ник. **Алексѣевъ**, всѣ г. Умань; Мойше-Ицко Хаим. **Стрижевский**, г. Тараща.

Частные повѣренные: Петръ Фед. **Куринный**, г. Умань; Менае. Мойс. **Цыбулевский**, г. Умань; Ник. Евг. **Вильчекъ**, м. Шпола.

Съѣздъ мировыхъ судей, г. Умань. Предсѣдатель с. е. Мих. Иван. **Чернецкій**; секретарь съѣзда Георг. Афан. **Стрѣлецкій**; помощн. секретаря Степ. Аким. **Добровольский**, всѣ въ г. Умани.

Мировые судьи: 1 уч. с. с. Ал-ндръ Ник. **Боголѣповъ**, г. Умань; 2 уч. с. с. Мих. Ив. **Чернецкій**, г. Умань; 3 уч. к. а. Конст. Θεод. **Михалевский**, с. Маньковка; 4 уч. тт. с. Сем. Мих. **Ляндау**, м. Тальное.

Судебные пристава: 1 уч. Ив. Θεод. **Балюкъ**; 2 уч. Ант. Пл. **Кордюковъ**, оба въ г. Умани.

Прокурорскій надзоръ, г. Умань. Прокуроръ д. е. с. Андр. Ник. **Узуновъ**; Товарищъ Прокурора с. с. Ник. Ег. **Шавердовъ**; н. с. Ник. Ник. **Сенаторскій**; к. а. Георг. Вас. **Батухинъ**, тт. с. Конст. Павл. **Клебановскій**, всѣ г. Умань. к. а. Петръ Ник. **Силичъ**, г. Тараща; н. с. Игн. Гр. **Одланицкій-Почобуть**, г. Звенигородка; тт. с. Ал-ндръ Петр. **Калиновскій**, г. Липовець; Секретарь при Прокурорѣ г. с. Мих. Юс. **Кривда**, г. Умань.

Нотариусы: (см. стр. 40 адр. календ.)

Уманское Уѣздное Тюремное Отдѣленіе, г. Умань. Старшій Директ — Уѣздный Предводитель Дворянства Директора: Докторъ Сиг. Вл-мир. **Добровольскій**; Юна Як. **Френкель**; тт. с. Вас. Савват. **Гдѣшицкій**; всѣ въ г. Умани.

Уманская Уѣздная тюрьма г. Умань. Начальникъ к. секр. Ник. Порфф. **Рафальскій**, Помощн. начальника н. ч. Ал-ндръ Ив. **Бернацкій**, свящ. О. Петръ **Безвенглинскій**. Врачъ к. а. Юс. Евсеѣв. **Гельманъ**, всѣ въ г. Умани.

Арестный Домъ, г. Умань. И. д. смотрителя к. секр. Ник. Порфирьевичъ **Рафальскій**, г. Умань.

Управление Воинскаго Начальника, г. Умань. Воинскій Начальникъ полк. Ал-ндръ Андр. **Гартонгъ**; Дѣлопроизводитель г. с. Тих. Юс. **Бочаровъ**; г. Умань.

Уманская Инженерная Дистанція, г. Умань. Начальникъ полк. Дим. Мих. **Сѣдельниковъ**; Помощникъ нач. подполк. Ал-ѣй Степ. **Короневъ**, г. Винница. Инженерный чиновникъ к. с. Мих. Март. **Цыганковъ**, г. Умань. Производитель работъ дистанціи кап. Вас. Ив. **Поляковъ**, г. Проскуровъ, Подол. губ.

Уманскій продовольственный II класса магазинъ, г. Умань. Смотритель к. с. Викт. Аф. **Дирдовскій**, г. Умань.

Уманское благотворительное общество, г. Умань. Предсѣдатель правленія общества с. е. Ник. Ад. **Пашинскій**, г. Умань. Товарищъ предсѣдателя Зин. Ив. **Стаховская**, г. Умань. Члены правленія С. К. **Янковская**, г. Кіевъ. Ал-ндр. Серг. **Байбановъ**, г. Умань. Гр. Спир. **Мераскедуси**, гор. Умань. Адр. Зах. **Нозорели**, г. Умань. Мак. Алекс. **Сергіевъ**, г. Умань. Мих. Евграф. **Сафроновъ**, г. Умань. к. с. Ив. Ал. **Щтейнбергъ**, г. Умань. Секретарь к. с. Юлій Роберт. **Ланцкій**, г. Умань. Казначей н. с. Ал-ндръ Зах. **Зелинскій**, г. Умань. Ревизіонная коммисія: Прокоф. Ад. **Волченко**, г. Кіевъ. с. е. Мих. Мих. **Колесниковъ**, г. Умань. врачъ Ал-ѣй Феокт. **Лещенковъ**, г. Умань. Франк. Франц. **Веселій**, Иваньки. Ив. Георг. **Сербинъ**, г. Умань.

Уманское Отдѣленіе Кіевскаго Епархіальнаго Училищнаго Совѣта, г. Умань. Предсѣдатель свящ. Андр. Гавр. **Саббатовскій**. Члены постоянные: секретарь н. ч. Ив. Никиф. **Борляковскій**. И. д. казначея свящ. Петръ Ив. **Безвенглинскій**. Уѣздный наблюд. священ. Юаннь Юс. **Витвицкій** всѣ въ

Уманскій уѣздъ.

г. Умани. Стеф. Гр. **Таціевскій**, м. Ивацьки; Мих. Влас. **Саввинъ**, с. Вишнополь; Іоаннъ Макар. **Атаназѣвичъ**, с. Маньковка; Ник. Сатурн. **Волошевичъ**, с. Онуфриевка; Агаф. Алѣевъ **Левитскій**, с. Росошки. Почетные члены: баронъ Юрій Ѳед. **Мейендорфъ**, с. Томашовка; Петръ Аполлон. **Стаховскій**, г. Умань; Порф. Іоан. **Демуцкій**, с. Охматово; Ананія Никиф. **Шимченко**, м. Тальное; Мих. **Сафроновъ**, г. Умань; свящ. Іоаннъ Іоан. **Бѣлявскій**, с. Романовка. Члены по должности: Благочинные Уманскаго уѣзда, Мировые посредники и Податной Инспекторъ.

Настоятели церквей. 1-й Благочиннической округъ (ц. 15). Благочинный, свящ. Іоан. Яков. **Гребенѣтскій**, с. Паланка, г. Умань. Священники: Войтовка, Дим. Троф. **Шевченко**; Гереженовка, Іоан. Ал-ндр. **Козицкій**; Городецкое, Іоаннъ Ів. **Иваницкій**; Гродзева, Іоаннъ Карп. **Серавскій**; Громы, Вик. Филипп. **Ильшевичъ**; Дмитровское, Вит. Ів. **Леоновичъ**; Доброводы, Пав. Ник. **Крыжановскій**; Кочержинцы, Ник. Мих. **Дробницкій**; Кочубіевка, Мих. Сем. **Креминскій**; Паланка, Іаковъ Як. **Гребенѣтскій**; Полянецкое, протоіер. Порф. Никиф. **Молчановскій**; Псяровка, Іоаннъ Ник. **Шпаковскій**; Собковка, Мих. Зинов. **Говадовскій**; Станковки, Мих. Мих. **Ольшевскій**; Танское, Ѳеодос. Емельн. **Клепатскій**.

2-й Благочиннической округъ. По свѣдѣн. прошлаго года. (21 церк.) Благочинный свящ. Вас. Ал-ндр. **Кондратовичъ**; с. Томашовка, г. Умань. Священники: с. Городница, Домет. Степ. **Сикорскій**; Заячковка, Илар. Мефод. **Гурскій**; Кожуховка; Ѳеод. Андр. **Сикорскій**; Колодистое, Вас. Авкс. **Караванскій**; Кузьмина-Гребля, Арс. Сем. **Синячевскій**; Ладыжинка, Ник. Вл-мір. **Родневичъ**; Максимовка, Іоаннъ Никиф. **Хмѣлевскій**; Оситна, Ник. Сем. **Мальниченко**; Погорѣлое, Петръ Гервас. **Палчевскій**; Посуховка, Іоаннъ Вл-мір. **Щуровскій**; Ропотуха, Ѳеодос. Зинов. **Говадовскій**; Рыжавка; Макар. Павл. **Собкевичъ**; Синица, (протоіер.) Моис. Ѳеод. **Панаствичъ**, Текуча, Іоаннъ Андр. **Каковский**; Томашовка, Вас. Ал-ндр. **Кондратовичъ**; Ухожа, Іак. Тимоѣ. **Балаканъ**; Черноводъ, Аван. Зинов. **Говадовскій**; Щаринъ, Іоаннъ Вас. **Пащевскій**; Шельпаховка, Логг. Евстаф. **Проценко**; Юрковка, Гр. Виссар. **Саббатовскій**.

3-й Благочиннической округъ. (21 церкви). Благочинный свящ. Ал-ндръ Ѳеод. **Левитскій**, с. Нерубайка, пос. Новоархангельскъ Херсон. губ. Священники: с. Бабанка, Вас. Ал-ндр. **Кондратовичъ**; с. Давидовка, Вас. Вас. **Кудрицкій**; м. Дубова, Іоаннъ Сям. **Чижскій**; села: Копенковатое Іаковъ Эраст. **Гребинскій**; Коржевое, Іоаннъ Вас. **Пащевскій**; Коржевой Куть, Алѣй Ал-ндр. **Иваницкій**. Лебединка, Вл-міръ Мих. **Клепатскій**; Левковка, Ілья Лук. **Торскій**; Небелевка, Алѣй Стеф. **Пахаловичъ**; Нерубайка, Ал-ндръ Ѳеод. **Левитскій**; Океанна, Мих. Ів. **Бердега**; Ольшанка, Вас. Ал-ндр. **Вишневскій**; Островца, Петръ Сям. **Креминскій**; Перегоновка, Ант. Іак. **Панаствичъ**; Подвысокое, Вас. Вас. **Кудрицкій**; м. Покотилово, Петръ Ант. **Панаствичъ**; села: Полонистое, Мих. Клим. **Свѣтлинскій**; Роговое, Іоаннъ Мих. **Лебедовичъ**; Росоховатца, Терен. Игн. **Шиманскій**; Сушковка, Вл-мір. Макс. **Кротовичъ**; м. Торговица, Іоаннъ Ал-ндр. **Дахновичъ**.

4-й Благочиннической Округъ. (22 церкви). Благочинный свящ. Лавр. Никит. **Крыжановскій**, с. Каменечье, м. Тальное. Священники: села; Аполян-ка, Мих. Марк. **Туркевичъ**; Бѣлашки, Іоаннъ Іон. **Тарнавичъ**; Вишнополь, Мих. Влас. **Саввинъ**; Глибочекъ, Стеф. Ѳеод. **Загайкевичъ**; Гордашовка, Мих. Мих. **Радолицкій**; Довгенькое, Мих. Лук. **Павловичъ**; Зеленькова, Ник. Павл. **Петрушевскій**; Каменечье, Лавр. Никит. **Крыжановскій**; Кобринова-Гребля и дер. Соколовочка, Іак. Петр. **Баккалинскій**; Косеновка, Ал-ндръ Вас. **Скрипчинскій**; Кривыя Колѣна, Варнава Дан. **Солонинко**; Лащева, Ѳеодиль Іос. **Татаровъ**; Легезина, Іуст. Ів. **Мосакковскій**; Майданецкое, Іоаннъ Стеф. **Маковецкій**; Мошуровъ, Фавстъ Конст. **Буйницкій**; Павловка, Евг. Стеф. **Горбачевскій**; Свердликова, Ант. Род. **Кутеповъ**; Свинарка, Серг. Хрисанф. **Куликовскій**; м. Тальное, Іоаннъ Іануар. **Климовскій**; с. Тальянки, Стеф. Ів. **Фащевскій**; с. Чеснополь, Андр. Карп. **Левитскій**.

5-й Благочиннической округъ. (22 церкви). Благочинный свящ. Леонт. Стеф. **Гримальскій**, с. Роги, м. Иванька. Священники: с. Беринка, Едладій Иоан. **Радзівскій**; с. Веселый-Куть Иоаннъ Вл-мир. **Шупаковскій**; с. Дзенаолевка, Сим. Стеф. **Петрушевскій**; м. Иванька, Стеф. Гр. **Тацлевскій**; с. Крачковка, Ав. Юс. **Бѣлинскій**; с. Ксендзовка, Мих. Дим. **Лыско**; с. Маньковка, Тих. Гавр. **Дусанскій**; с. Маньковка д. ц. Иоаннъ Мак. **Атаназѣвичъ**; с. Молодецкое, Андрон. Андр. **Вишневскій**; с. Онуфрѣевка, Ник. Сатурнин. **Волошковичъ**; с. Паланочка, Вл-миръ Конст. **Яворскій**; с. Папужинцы, Пав. Иоан. **Леонovichъ**; с. Полковничье, Мих. Стеф. **Маларевскій**; с. Помойникъ, Ал-ндръ Павл. **Правосудовичъ**; с. Поташъ, Ник. Вас. **Саковичъ**; с. Роги, Леонт. Стеф. **Гримальскій**; с. Романовка, Иоаннъ Иоан. **Бѣлявскій**; с. Ст. Бабаны, Иона Сильв. **Бытачевскій**; с. Харьковка, Маркеллъ Кустодіан. **Бочковскій**; с. Черная-Камянка, Пав. Ник. **Кисилевичъ**; м. Шаулиха, Иоаннъ Иоан. **Манишевскій**; с. Янковка, Порф. Авд. **Юркевичъ**.

6-й Благочиннической округъ. (21 церковь). Благочинный свящ. Андр. Мих. **Когутовскій**, с. Побойна, м. Жашковъ. Священники: с. Антоновка, Никиф. Никиф. **Ганкевичъ**; с. Багва, Стеф. Стеф. **Чулаевскій**; с. Безпечна, Дим. Кондр. **Руденко**; с. Березовка, Θεод. Θεом. **Бутовскій**; м. Буки, Викт. Стеф. **Шулькевичъ**; с. Вороное, Гр. Гавр. **Завадинскій**; с. Зеленый-Рогъ, Филиппъ Θεодос. **Значковскій**; с. Кислинъ, Мих. Троф. **Тараненко**; с. Кищенцы, Стеф. Стеф. **Николаевичъ**; с. Красный-Куть, Петръ Евф. **Орловскій**; с. Кривецъ, Іак. Филип. **Карвовскій**; с. Куты, Стеф. Θεодос. **Ренскій**; с. Новая-Гребля, Викт. Петр. **Витвицкій**; с. Охматовъ, Пав. Ив. **Правосудовичъ**; с. Побойна, Андр. Мих. **Когутовскій**; с. Поповка, Иоаннъ Дим. **Захаревичъ**; с. Ризина, Юс. Стеф. **Карашевичъ**; с. Рубаный-Мостъ Мерк. Ал-бев. **Петрушевскій**; с. Русаловка, Савв. Никиф. **Богдановичъ**; с. Соколовка, Виссар, Гавр. **Саббатовскій**; с. Хижна, прот. Ант. Як. **Мончицъ**.

7-й Благочиннической округъ. (22 церкви). Благочинный свящ. Дим. Сем. **Демидовскій**, с. Орадовка, ст. Христиновка. Священники: Берестовець, Ник. Порф. **Молчановскій**; Босовка, Викт. Иппол. **Клебановскій**; Ботвиновка, Леон. Эраст. **Василевскій**; Вербовата, Косма Никит. **Калиновскій**; Верхнячка, Иоаннъ Тим. **Кальницкій**; Голяковка, Θεокт. Сем. **Бзылевичъ**; Добра, Ал-ндръ Троф. **Горохолнѣскій**; Красноцолка, Ал-ѣй Юс. **Лотоцкій**; Красноставка, Θεод. Саввичъ **Корсуновскій**; Лещиновка, Вл-миръ Ал-ндр. **Бинецкій**; Нестеровка Андр. Порфир. **Молчановскій**; Обозовка-Ягубецъ, Гр. Θεодот. **Терлецкій**; Орадовка, Дим. Сем. **Демидовскій**; Подобна, Ант. Мев. **Кочубинскій**; Притыка, Петръ Саввичъ **Корниловъ**; Росонки, Агаѳ. Ал-бев. **Левитскій**; Сычевка, Анат. Петр. **Ольшанскій**; Талалаевка, Гр. Павл. **Иваницкій**; Христиновка, (протоіерей) Исид. Стеф. **Мироновичъ**; Иоаннъ Ал-ндр. **Буйницкій**; Цебермановка, Петръ Ильвичъ **Чеважевскій**; Шукайвода, Ник. Гавр. **Саббатовскій**.

Уманская мужская гимназія. г. Умань. Директоръ с. с. Ник. Вас. **Оппоковъ**. Исп. Об. Инспектора с. с. Митроф. Конст. **Тарановичъ**. Законоучители; свящ. Петръ Ив. **Безвенглинскій**, ксендзъ Андрей Викент. **Кобѣрскій**. Преподаватели: н. ч. Григ. Ник. **Курындинъ**, н. ч. Геннад. Мих. **Даниловъ**, н. ч. Петръ Андр. **Ковальскій**, н. ч. Вл-миръ Ал-ндр. **Ермольевъ**, с. с. Ал-ндръ Ал-ндр. **Недачинъ**, н. ч. Мих. Ив. **Золотовъ**, г. с. Иппол. Митроф. **Горденинъ**, Ранса Георг. **Звенигородская**, Ал-ндра Мих. **Поповская**, н. ч. Рейнг. Ром. **Корпсъ**, с. с. Мих. Гавр. **Гриффенъ**, с. с. Мих. Мих. **Ковесниковъ**, н. с. Адр. Зах. **Назаревскій**, н. ч. Мих. Ал-ндр. **Веселицкій**, шт.-кап. Вяч. Ник. **Погожевъ**. Врачъ с. с. Петръ Аполлон. **Стаховскій**. Пом. кл. наставниковъ к. а. Ник. Вас. **Корольковъ**. Письмоводитель к. р. Вл-миръ Козьм. **Щеблевскій**. Всѣ въ г. Умань.

Уманская женская гимназія. г. Умань. Начальникъ с. с. Ник. Вас. **Оппоковъ**. Гл. надзирательница Ольга Павл. **Шенна**. Законоучители; свящ. Андр. Гавр. **Саббатовскій**, ксендзъ Андр. Викент. **Кобѣрскій**. Преподаватели: Анна Ив. **Суровцева**, Ек. Руд. **Бафталовская**, Мар. Вас. **Скуратова**, Ранса Георг. **Звенигородская**, Ал-ндра Мих. **Поповская**, Мар. Ник. **Войтков-**

Уманскій уѣздъ.

ская, Мар. Як. Левитская, н. ч. Вл-миръ Ал-ндр. Ермольевъ, н. ч. Геннад. Мих. Даниловъ, н. ч. Гр. Ник. Курындинъ, н. ч. Мих. Ив. Золотовъ, с. с. Ал-ндръ Ал-ндр. Недачинъ, г. с. Иппол. Митроф. Горденинъ, н. ч. Рейнг. Ром. Корисъ, с. с. Мих. Гавр. Гриффенъ, Мих. Ал-ндр. Веселичій. Кл. надзирательницы: Анна Рудольф. Сергѣева, Соф. Владисл. Коломойцева, Валент. Евф. Иванова, Евд. Сем. Грабовская, Ел. Ив. Попейно. Над. Сем. Улитина, Над. Ал-ндр. Яровицкая. Врачъ Матильда Фавст. Плотровская. Письмоводитель к. р. Вл-миръ Козьм. Щеблевскій. Всѣ въ г. Умань.

Частная женская А. В. Лѣвицкой 7 кл. гимназія, г. Умань. Предеѣд. пед. совѣта Ник. Вас. Оппоновъ. Начальница Ал. Вас. Левицкая. Законоучители: свящ. Петръ Ив. Безвенглинскій, ксендзъ Витольдъ Доминик. Пржесѣцкій, Вѣра Θεодоровна Кудрявцева, Ек. Рудольф. Бафталовская, Соф. Владисл. Стефанская, Мар. Як. Левитская, Евг. Ник. Пашинская. Анна Θεот. Щербинская, Вѣра Карл. Юргенсъ, Вас. Осип. Трещинъ, Гр. Ник. Курындинъ, Юлій Робертъ Ланцкій, Наталія Лаврентіевна Сементовская, Лид. Ник. Гурна. Смотрительница Юлія Юліан. Токоржевская.

Частное семиклассное мужское Коммерческое училище С. Н. Браиловскаго и А. В. Лисовскаго, г. Умань. Директоръ с. с. Серг. Ник. Браиловскій; законоучители: свящ. Конст. Сарчинскій, ксендзъ Вит. Домин. Пржесѣцкій, И. С. Нотовичъ, инспекторъ н. ч. Пав. Іероф. Горняскій; преподаватели и наблюдатели: н. ч. Ник. Мет. Бутырскій, н. ч. Лука Іосиф. Бойя, н. с. Ал-ндръ Ив. Шульжевичъ, н. ч. Феликсъ Лук. Краинскій, н. ч. Эдуардъ Як. Таубе, н. ч. Адольфъ Карл. Торніани, н. ч. Ив. Ник. Алексѣевъ, н. ч. Вл-миръ Ал-ндр. Исаковъ, н. ч. Бор. Вас. Гавриловъ, н. ч. Дим. Сем. Верещанъ, тт. с. Арс. Адриан. Кабловъ, н. ч. Максимил. Вл-мир. Туркевичъ, помощ. наблюд.: н. ч. Ник. Ник. Тридрихъ, н. ч. Ник. Ал-ндр. Князинъ-Побѣдоносцевъ; врачъ н. ч. Мар. Мих. Витковскій, писмоводитель н. ч. Серг. Ив. Андриѣвскій; смотритель зданія н. ч. Стеф. Стеф. Вишоватый, всѣ г. Умань.

Частное семиклассное женское Коммерческое училище С. Н. Браиловскаго и Ц. М. Заржицкой, г. Умань. Директоръ с. с. Серг. Ник. Браиловскій, законоуч.: свящ. Петръ Ив. Безвенглинскій, ксендзъ Андр. Викент. Кобѣрскій, И. С. Нотовичъ, преподаватели и наблюдатели: Людв. Пав. Заржицкая, Ел. Владим. Браиловская, Евг. Петр. Андриѣвская, Евг. Петр. Ларина, Анна Сем. Глищинская, Дим. Сем. Верещанъ, Ник. Ник. Тридрихъ. Елена Захар. Краковецкая, Алек. Серг. Браиловская, н. ч. Ник. Вл-мир. Штерновъ, н. ч. Эдуардъ Як. Таубе, н. ч. Феликсъ Лукичъ Краинскій, н. с. Ал-ндръ Ив. Шульжевичъ, н. ч. Ив. Ник. Алексѣевъ, тт. с. Арс. Адриан. Кабловъ, писмоводитель н. ч. Серг. Ив. Андриѣвскій.

Уманское Среднее Училище Садоводства и Земледѣлія, г. Умань. Директоръ к. а. Мих. Евграф. Софроновъ. Инспекторы: с. с. Ник. Конст. Васильевъ, с. с. Ант. Вильг. Петцельтъ. Законоучитель канд. богословія Вл-миръ Вл-мир. фонъ-Клепферъ. Учителя с. с. Вл-миръ Ник. Львовъ, н. с. Серг. Мих. Вуколовъ, тт. с. Витал. Ив. Эдельштейнъ, к. а. Іосафъ Ив. Толчинъ, к. секр. Петръ Гр. Ивановъ, н. ч. Эдуардъ Іос. Стоковскій, с. с. Кипр. Анаст. Струковскій, Законоучитель ксендзъ Витольдъ Домин. Пржесѣцкій, Завѣдывающей фермой к. а. Ник. Вас. Чижовъ, Помощн. завѣд. фермой н. ч. Мих. Вас. Артемовъ, Учитель животноводства н. ч. Конст. Алѣев. Мамонтовъ, Пчеловодъ и шелководъ к. р. Иппол. Ив. Мораблевъ, Лаборантъ к. а. Як. Ив. Марьенко. Врачъ н. ч. Ник. Θεод. Давыдовъ; Письмоводитель и бухгалтеръ училища г. с. Анан. Іос. Добринскій; Экономъ н. ч. Гр. Флор. Кательниковъ, всѣ г. Умань.

Уманское духовное училище. Смотритель с. с. Ник. Ив. Рябининъ, пом. смотрителя свящ. Вас. Мих. Тростянскій, Учителя: с. с. Паллад. Стеф. Стражневичъ, с. с. Евг. Ал-ндр. Путилинъ, с. с. Серг. Ал-ѣев. Коноплевъ, к. а. Ив. Як. Иваневъ, к. а. Мих. Никит. Калиновскій, діаконовъ Гр. Павл. Красницкій, надзиратели: Ал-ндръ Ав. Яновскій, Ант. Стеф. Кузьминскій.

Врачъ к. с. Георг. Льв. Крамаренко. Фельдшеръ Филиппъ Ероф. **Нечипоренко**, Письмоводитель Ник. Иннок. **Пашковскій**, всѣ г. Умань.

Городское 4-хъ кл. училище. г. Умань. Учитель инспекторъ (VIII кл. н. ч. Мих. Ив. **Палайничка**, Законоучитель свящ. Мак. Ал-ѣв. **Сергіевъ**, Учителя: н. ч. Ник. Алдр. **Карповъ**, н. ч. Степ. Ал-ндр. **Бурдзиловскій**, н. ч. Вас. Степ. **Сафонцевъ**, Ал-ндръ Мамонт. **Саноцкій**, Людм. Ив. **Губернарчукъ**, Ольга Ник. **Селецкая**, врачъ к. а. Ник. Фед. **Давыдовъ**, всѣ гор. Умань.

Тальновское городское 4-хъ кл. училище. м. Тальное. Учитель инспекторъ н. ч. Серг. Саввичъ **Бѣлоусовъ**, Законоучитель свящ. Іоаннъ Іануар. **Климовскій**, Учителя: Мих. Павл. **Москаленко**, н. ч. Конст. Прох. **Зленко**, н. ч. Аврам. Алдр. **Гончаренко**, всѣ м. Тальное.

Уманское 2-хъ классное городское училище. г. Умань. Шт. смотритель к. секр. Сем. Тимоф. **Губернарчукъ**; Законоучители: свящ. Мак. Ал-ѣв. **Сергіевъ**; свящ. Іак. Ив. **Сташевскій**; учителя: н. ч. Род. Евф. **Леляковъ**; н. ч. Вл-міръ Тих. **Волянскій**; к. а. Гр. Сем. **Порхоменко**; к. секр. Леон. Ив. **Пляшквичъ**; г. с. Ник. Гр. **Мозговой**; Ольга Ник. **Селецкая**; Людм. Ив. **Губернарчукъ**; Вѣра Ал-ндр. **Кудышовская**; н. ч. Петръ Вас. **Аршаница**; н. ч. Вас. Исхіев. **Стаднюкъ**; н. ч. Артам. Лаврент. **Трегубъ**; Евг. Спир. **Креминская**; врачъ т. с. Людв. Феликс. **Петкевичъ**; уч. гимнастики шт-кап. Плат. Артем. **Бажанъ**, всѣ г. Умань.

Двухклассныя училища Уманскаго уѣзда. с. *Воротое*—завѣд. Аполлонъ Гр. **Левитскій**; с. *Дзентелевка*—завѣд. Гавр. Θεοδρ. **Приходченко**; м. *Ладжижика*—завѣд. Ал-ѣй. Ив. **Финицкій**; с. *Машурово*—завѣд. Алдр. Матф. **Гринь**; м. *Покотилово*—завѣд. Мих. Гр. **Сергѣенко**; с. *Текуча*—завѣд. Алдр. Ильичъ **Пичкуръ**; м. *Торговицы*—завѣд. Ник. Ник. **Баржомскій**; с. *Бадарка*—завѣд. Ник. Кузьм. **Филипповичъ**; с. *Верхилка*—завѣд. Евмен. Меркур. **Смиляноць**; с. *Веселый-Куть*—завѣд. (вакансія); м. *Дубова*—завѣд. Лука Кир. **Коцубо**; м. *Иваньки*—завѣд. Дим. Наум. **Сугакъ**; с. *Краснополка*—завѣд. Ив. Петр. **Штыка**; с. *Маньковка*—завѣд. Мих. Мих. **Волковъ**; с. *Соколовка*—завѣд. Θεομ. Емельян. **Куликъ**; м. *Тальное*—завѣд. (вакансія); ст. *Христиновка* ю. з. ж. д.—завѣд. Евг. Конст. **Орловъ**; м. *Шаулиха*—завѣд. Іос. Конст. **Гейбовичъ**; с. *Шукайводы*—завѣд. Мих. Іоаник. **Колосовскій**.

Общество вспомоществованія нуждающимся ученикамъ Уманской гимназіи. Предсѣдатель с. с. Ник. Вас. **Оппоковъ**; товарищъ предсѣд. Сиг. Вл-мір. **Добровольскій**; казначей и дѣлопроизвод. н. ч. Рейнгольдъ Ром. **Корпсъ**; члены правленія: Сиг. Вл-мір. **Добровольскій**; д. с. с. Пав. Евф. **Березанскій**; Іона Як. **Френкель**; Ив. Ал-ндр. **Штейнбергъ**; с. с. Харит. Христоф. **Бѣлицкій**; с. с. Мих. Мих. **Ковесниковъ**; Зах. Ив. **Краковецкій**; Леонъ Як. **Лотоцкій**; Вл-сл. Эвар. **Тарнавскій**; члены ревизіонной комиссіи: с. с. Петръ Аполлон. **Стаховскій**; Дим. Серг. **Чириковъ**; Стан. Ад. **Залютинскій**; всѣ въ г. Умани.

Уманское Об-во. Поощренія Коннозаводства и Скотоводств. г. Умань. Предсѣдат. Адамъ Аполон. **Роницкій**, м. Буки, с. Курники; Товарищъ предс. Карлъ **Мартинъ**, Христиновка, с. Ягубецъ; Директ. распорядитель Сигизм. Вл-мір. **Добровольскій**, г. Умань; Члены правл. Іос. Іос. **Дунинъ**, Тальное, с. Легезино; Север. Ив. **Новинскій**, Дубово, с. Оксанино.

Уманско-Липовецкое Сельско-Хозяйственное Общество. г. Умань. Директоръ-Распорядитель Станисл. Владисл. **Радзѣловскій**; у. л. с. х. общества Ром. Испол. **Свиницкій**; завѣдывающій складомъ Стеф. Людв. **Старжинскій**; бухгалтеръ Генр. Владисл. **Шавловскій**; кассиръ Мих. Сиг. **Линнеръ**; корреспондентка Янина Франц. **Сохачевская**.

Товарищество Уманскаго Водопровода. г. Умань. Пайщики: Моисей Израил. **Гольбертъ**, Острогъ. Вол. губ.; Мод. Абр. **Кроль** г. Житомиръ; Адольфъ Ефим. **Колпакчи**, г. Кіевъ; Отставной Подполк. Вл-міръ Ив. **Пржевальскій**, с. Сабаровка, Липов. у.; Управляющій Феодоръ Осиповичъ **Реймъ**, г. Умань.

Уманскій уѣздъ.

Вольнопрактикующіе врачи: 1. *Умань*, к. с. Ал-ндръ Гр. **Альтеръ**; Іос. Евс. **Гельманъ**; Синай Файвел **Броверманъ**; Сиг. Вл-мір. **Добровольскій**; Іос. Іос. **Кохлеръ**; Людв. Феликс. **Петневичъ**; Ад-Іос. Павл. **Полѣнцкій**; Моис. Хаскел. **Рафаловичъ**; Леонт. Леонт. **Тхоржевскій**; Ян Ив. **Журковскій**; Петръ Вл-мір. **Ошеровичъ**; Марьянъ Вл-міръ **Витковскій**; Як. Ис. **Лейферъ**; Вацл. Стан. **Поморскій**; Ицхокъ Іос. **Вейценфельдъ**; Петръ Аннолон. **Стаховскій**; Викент. Карл. **Лисовскій**; Басшева Як. **Воловиниъ**; Левъ Дав. **Рутгайзеръ**; Робертъ-Ант. **Янковскій**, Сах. заводъ „Удычъ“ ст. Теуликъ Подгуб.; н. с. Конст. Конст. **Соколовскій**; Верхняч. сах. заводъ, ст. Христиновка; лѣкаръ Лаз. Марк. **Билинкисъ**, ст. Тальное; зуб. врачъ Менах. Ицковъ **Рабиновичъ**, ст. Тальное.

Аптеки (норм.): 1. *Умань*. Провиз. Алб. Казим. **Калиновскаго**, управл. онъ-же; Бр. **Тулчинскихъ**, управл. провизор. Израиль Як. **Шмуилеръ**; провизоръ Герм. Герц. **Герценштейнъ**, управляетъ онъ-же. Провизоръ Станисл. Констант. **Дмоховскаго**, управл. онъ-же; Игнат. **Скавронскаго**, управл. провиз. Генр. Хаим. **Штраусбергъ**; Провиз. Льва Борисов. **Пиллера**, Аренд. и управл. Нисонъ-Ушеръ Ирш. **Пилиновскій**; м. *Буки*. Жены провиз. Ханы **Бѣгунъ**. Управл. провиз. Григ. Филипп. **Бѣгунъ**. м. *Дубова*. Жены провиз. Станисл. **Дрвановскаго**, управл. провиз. Фердинандъ-Владисл. Фердинанд. **Дрвановскій**. м. *Тальное*. Наслѣдн. провиз. **Украинскаго**. Аренд. пров. Іоганъ Адольф. **Ангерманъ**, управл. провиз. Аврумъ Койрех. **Каменециій**. м. *Покотилово*. Провиз. Леонарда Игнат. **Березовскаго**, управл. провиз. Шліома **Шлейферъ**. сельск.; м. *Иваньки*. Пров. Як. **Бериштейна**, онъ-же управл. м. *Ладыжинка*. Аптек. пом. Ив. Матв. **Паулюса**, онъ-же управл. м. *Маньковка*. Аптек. пом. Ицка **Галкина**, онъ-же управл. м. *Христиновка*. Аптек. пом. Альфр. Ал-ндр. **Остермана**, онъ-же управл. м. *Торговици*. Врем. аптеч. отд. Сан. Герш. **Розенберга**, открыв. во время разлива.

Списокъ землевладѣльцевъ, владѣющихъ не мене, чѣмъ 1000 дес. земли. **Русъцкій** Доминикъ Як., при с. Притыкъ и Пеніюжковъ, 1715 д. при с. Рogaхъ, 1350 дес.; **Ящикъ** Ник. Ефим., при с. Доброй 1018 дес.; **Черновъ** Вас. Егор., при с. Верхнячкѣ 1061 д. 2367 саж.; **Терещенко** Ник. Ив. наслѣдники, при с. Шукайводѣ 2072 д. 1962 саж., при с. Сычовкѣ —1400 д.; **Корфъ** Ник. Іос. при с. Кузьминой Греблѣ—1603 дес. **Липковскій** Юрій Венедикт., при с. Погорѣлой—1282 дес.; **Липковскій** Сераф. Венедикт. при с. Погорѣлой—1262 дес.; **Чарновскій** Адамъ Іос., при с. Шальпаховкѣ—1492 дес.; **Бржозовскій** Ант. Франц., при с. Антоновкѣ—1073 д. 1484 саж.; **Иванскій** Ив.-Серафимъ Август., при с. Колодистомѣ—1035 д. 1126 саж.; **Иванскій** Августъ Августин., при с. с. Рыжавкѣ и Черноводахъ 2605 д. 1120 саж.; **Еловицкій** Феликсъ Флоріан., при с. с. Максимовкѣ, Юрковкѣ и д. Люблиновкѣ—1878 д. 1424 саж.; **Липковскій** Венед. Венед., при с. Городницѣ и фермѣ Затишье—1993 д. 1998 саж.; **Святополкъ-Четвертинскаго** Витольда наслѣдн., при сс. Роговой, Островцѣ, Перегоновкѣ и Коцентковатой—5039 дес.; **Подгорская** Софія Вацл., при сс. Небелевкѣ, Нерубайкѣ, Левковкѣ, Оксаниной, Станиславовкѣ, Подвысокомѣ и Владиміровкѣ—13423 дес.; **Ржевусская** Эрнестина Адам., при с. Островцѣ—1180 дес.; **Подгорскій** Владисл. Вл-мір., при с. Коржевой—1400 дес.; **Терещенко** Николая наслѣдники, при с. Ладыжинкѣ—2107 дес.; **Липковская** Екат. Сераф., при с. Городницѣ—1363 дес.; **Шуваловъ** Андр. Петр., при с. Текучей 1853 дес.; **Долгоруная** Ольга Петр. при сс. Мошуровѣ, Поташи, Соколовочкѣ и др.—19013 дес.; **Журовскій** Игнат. Евген. при сс. Майданецкомѣ, Корсункѣ и др.—5474 дес.; **Никоровичи** Коврадъ Іосифъ и Вацлавъ, при с. Легезино—1142 дес.; **Любомирскій** Ал-ндръ Ант., при м. Иванькахъ—1500 дес.; **Котовичъ** Янушъ Ив., при с. Харьковкѣ—1300 дес.; **Улашинъ** Станисл. Конст., при с. Поцовкѣ—1400 дес.; **Дзѣвановскій** Адольфъ Мих., при м.м. Букахъ и Антоновкѣ—2030 дес.; **Рогозинскій** Эрнестъ Ант., при с. Ворономѣ—1500 дес.; **Ящикъ** Георг. Филипп. при с. Хижной—1087 дес.

Ярмарки и Базары: *г. Умань.* Ярмарки по вторникамъ черезъ 2 недѣли. *с. Ладыжинка.* Ярмарки по понедѣльникамъ черезъ каждыя 2 недѣли. *с. Кузьмина-Гребля.* Базары по понедѣльникамъ черезъ каждыя 2 недѣли. *м. Дубова.* Базары по четвергамъ еженедѣльно. *м. Покотилово.* Ярмарки по вторникамъ еженедѣльно. *м. Торговица.* Ярмарки по воскресеньямъ черезъ каждыя двѣ недѣли. *с. Бабанка.* Базары по воскресеньямъ еженедѣльно. *м. Шаумша.* Базары по понедѣльникамъ еженедѣльно. *с. Маньковка.* Ярмарки: 4 янв., 25-го мар., 9 мая, 29 июня 26 сент. и 4 декабря. Базары по вторникамъ еженедѣльно. *с. Вороное.* Базары по вторникамъ еженедѣльно. *с. Христиновка.* Базары по вторникамъ еженедѣльно. *с. Цибермаковка.* Базары по четвергамъ еженедѣльно. и *м. Буки.* Базары по вторникамъ еженедѣльно.

Черкасскій уѣздъ.

Уѣздный Предводитель Дворянства. к. секр. Ник. Ник. **Тарновскій**, писмоводитель канцеляршн н. ч. Ант. Домник **Чаевскій**, оба въ Черкассахъ;

Дворянская Опека г. Черкассы. Предсѣдатель Уѣздный Предводитель Дворянства: засѣдатели: к. а. Ник. Зах. **Заржицкій**, к. а. Петр. Ал-андр. **Мищенко-Анисимовъ**, писмоводитель к. р. Аф. Андр. **Дрозденко**, всѣ въ г. Черкассы.

Уѣздное по воинской повинности Присутствіе. г. Черкассы. Предсѣдатель Присутствія—Уѣздный Предводитель Дворянства. Члены Присутствія: Уѣздный Воинскій Начальникъ, Уѣздный Исправникъ и Непремѣнный Членъ Уѣздной Управы по дѣламъ земскаго хозяйства. Дѣлопроизв. к. р. Ив. Вас. **Львовъ**, всѣ г. Черкассы.

Уѣздное Полицейское Управленіе. И. д. Уѣзднаго Исправника к. с. Ибраг. Адам. **Солтыкъ**; помощн. исправн. н. с. Мих. Прок. **Саенко**; секретарь н. ч. Ал-андръ Дм. **Шумовичъ**; столоначальники: н. ч. Прок. Фом. **Цвигунъ**; н. ч. Фед. Мин. **Дудка**; регистраторъ к. р. Ив. Пав. **Алексѣевъ**, всѣ въ г. Черкассахъ; становые пристава: 1 ст. тт. с. Ник. Вас. **Любченко**, м. Смѣла; 2 ст. к. р. Ник. Ил. **Король**, м. Мошны; 3 ст. н. ч. Стеф. Ив. **Лободзинскій**, м. Городище; 4 ст. г. с. Конст. Никиф. **Лавриненко**, м. Ротмистровка; приставъ 1 ч. г. Черкассы к. р. Як. Іуст. **Рудь**; помощн. его г. с. Дм. Мих. **Синорскій**; приставъ 2 ч. г. Черкассы г. с. Андр. Андр. **Михалевскій**; помощн. его к. секр. Петръ Як. **Незабытовскій**, всѣ въ г. Черкассы; полицейскіе чиновники м. Смѣлы: 1 ч. к. секр. Ал-андръ Ант. **Кулицкій**; 2 ч. н. ч. Ив. Ал-андр. **Баевъ**.

Равнины: (см. стр. 278 справ. отд.)

Черкасская Уѣздная Управа по дѣламъ земскаго хозяйства. Предсѣдатель—Уѣздный Предводитель Дворянства; непремѣнный членъ к. а. Ал-андръ Вас. **Чугаевъ**; земскій инженеръ Сергѣй Григ. **Яворскій**, всѣ г. Черкассы

Страховые агенты: Ал-ѣй Як. **Кудревичъ**, г. Черкассы; Серг. Мих. **Сазоновъ**, м. Городище.

Медицинскіе врачи. *Городовой* Альб. Ильичъ **Голпенъ**; *Уѣздный* с. с. Инок. Ив. **Нѣровецкій**, оба въ г. Черкассахъ.

Уѣздная Земская больница. Завѣдывающій—врачъ Авг. Викт. **Бискупскій**, и 2-й вр. Мих. Феофан. **Туркевичъ**.

Участковые врачи: м. *Жаботинъ*, Марія Самуил. **Пикеръ**; м. *Городище*, Арс. Павл. **Левицкій**; м. *Ротмистровка*, Мих. Вл-миръ **Ковалевскій**; с. *Софрисовка*, Дав. Григ. **Гайдлевскій**; с. *Цесарская-Слобода* (вакансія).

Ветеринарные земскіе врачи: уѣздный, Серг. Адольф. **Краузе**, г. Черкассы; участковый Вас. Ник. **Фигуровскій**, м. Городище.

Черкасскій уѣздъ.

Земскій агрономъ. Вл. Виктор. **Шарковъ**, м. Смѣла.

Черкасско-Чигиринскій Съѣздъ Мировыхъ Посредниковъ, г. Черкассы. Предсѣдат. Съѣзда н. с. Ник. Фед. **Стародубцевъ**, г. Черкассы; члены: Мировые Посредники Черкасского и Чигиринскаго уѣздовъ; землемѣръ съѣзда Демянъ Мих. **Бугаринъ**; секретарь Венед. Максимил. **Малеванскій**, оба г. Черкассы.

Мировые посредники: 1 уч. тт. с. Вас. Мак. **Никифоровъ**, м. Смѣла; 2 уч. к. секр. Отто Фед. **Фогель**, м. Городище.

Волостные старшины и писаря. (*Первая фамилія по слову названія волости—волостной старшина, вторая—писарь*). Бѣлазерская, Петръ Андр. **Тепеленко**, Конст. Ал-ндр. **Никифоровъ**; Вергуновская, Ал-ндр. Ив. **Негода**, Ник. Арк. **Лалинъ**; Дахновская, Спир. Вас. **Патланъ** Як. Пот. **Гугля**; Жаботинская, Григ. Степ. **Яценко**, Ром. Феод. **Грицай**; Леськовская, Дан. Степ. **Манько**, Мих. Ив. **Ильницкій**; Прусянская, Аф. Андр. **Левченко**, Тих. Степ. **Ясинскій**; Русско-Полянская, Дем. Филлип. **Шинкаренко**, Мак. Григ. **Засядьвовкѣ**; Смѣлянская, Евт. Созак. **Чернаенко**, Мих. Прох. **Матросовъ**; Сунковская, Сем. Мих. **Мекаринецъ**, Аф. Андр. **Цѣлуйко**; Ташлыкская, Лаз. Никит. **Кузеньный**, Фед. Ал-ѣв. **Тараненко**; Худяковская Анд. Степ. **Мормуль**, Мойс. Онис. **Калениченко**; Цесарско-Слободская, Дим. Фед. **Гребеникъ**, Лавр. Сем. **Стеблина**; Городищенская, Вас. Пав. **Мылашъ**, Карпъ Тим. **Мысько**; Млѣвская, Ник. Дем. **Бурлака**, Мак. Сем. **Нещадимъ**; Орловецкая, Мих. Ив. **Мищенко**, Епиф. Фил. **Шкоденко**; Байбузо-Бѣлозерская Як. Евд. **Матвиенно**, Як. Ник. **Зданѣвичъ**; Мощенская, Мих. Тим. **Онищенко**, Анд. Сем. **Недѣлько**; Хлыстуновская, Еф. Петр. **Стародубъ**, Илар. Прок. **Зозуля**; Ротмистровская, Онуф. Дем. **Руденко**, Фил. Тим. **Мысько**; Деренковская, Григ. Аф. **Кирилецъ**, Сем. Ив. **Брайковскій**; Вязовская, Еф. Вас. **Асауленко**, Вас. Ос. **Кириченко**; Шелепухская, Як. Авд. **Задорожній**, Андрианъ Никиф. **Кондратьевъ**; Матусовская, Ив. Сем. **Новохатько** Сав. Серг. **Петренко**.

Черкасская Городская Управа г. Черкассы городской голова н. ч. Вас. Андр. **Цибульскій**. Члены Управы: к. р. Маркъ Степ. **Кулешъ**, н. ч. Ив. Александр. **Кириченко**. Секретарь г. с. Кондр. Мих. **Дыдырко**. Бухгалтеръ н. ч. Дм. Петр. **Гончаровъ**, городской техникъ н. ч. Гр. Вас. **Мизюковъ**, землемѣръ к. с. Гр. Вас. **Никишинъ**, все въ г. Черкассахъ.

Черкасская городская дума г. Черкассы. Гласные: Кирил. Фед. **Борзякъ**; Митр. Петр. **Баккалинскій**; Онис. Емел. **Барлѣтъ**; Мих. Ром. **Гаркавенко**; Конст. Ив. **Голобородько**; Ив. Лаврент. **Гусаченко**; Климъ Онуфр. **Деньга**; Лазарь Исаак. **Диккерь**; Артем. Леонт. **Жура**; Ив. Ал-ндр. **Кириченко**; Петръ Артем. **Ковальскій**; Петръ Тих. **Королевичъ**; тт. с. Иос. Адам. **Кржижановскій**; Серг. Степ. **Кулешъ**; Маркъ Степ. **Кулешъ**; Фед. Ив. **Лысакъ**; Ив. Ив. **Лютенко**; Ант. Ант. **Майборода**; Як. Ант. **Майборода**; Ник. Корнил. **Масютинъ**; Ив. Фом. **Николаенко**; Петръ Фед. **Озеранъ**; Клим. Як. **Орѣшневичъ**; Мендель Зелъм. **Палѣй**; Конст. Ефим. **Романенко**; Ив. Леонт. **Симашко**; Вас. Никиф. **Синегубъ**; Карпъ Никит. **Симба**; Мих. Фаддѣв. **Слюсаренко**; Ив. Степ. **Сокуръ**; Савва Ал-ндр. **Цукровъ**; Вас. Андр. **Цибульскій**; Моис. Павл. **Черный**; Петръ Моис. **Черный**; Ив. Гавр. **Черный**; Макс. Серг. **Шапваль**; Афан. Никит. **Щербина**.

Мѣщанскія управы. *Бѣлозерская*—Мѣщанскій староста Ив. Вас. **Лозумирскій**; *Вязовская*—мѣщанскій староста Ив. Наум. **Шевченко**; *Городищенская*—предсѣдатель н. ч. Афан. Ив. **Король**; *Смѣлянская*—предсѣдатель управы Став. Ант. **Яблонскій**; м. *Ротмистровская*,—предсѣдатель управы Аронъ-Шлема Лейб **Фрайманъ**; м. *Худяковская*—мѣщанскій староста Вульф. Изр. **Барнасъ**.

Сиротскій Судъ, г. Черкассы. Предсѣдатель суда к. р. Маркъ Степ. **Кулѣшъ**. Члены суда: Мир. Петр. **Жилипъ**; Кузьм. Ив. **Баркунъ**.

Почтово-Телеграфныя и почтовыя учрежденія въ Черкасскомъ уѣздѣ.
г. Черкассы—почт.-телегр. конт. Начальникъ к. с. Андр. Ив. **Юръ**, помощ. н. с. Ал-ндръ Феод. **Левницкій**, почт.-телегр. чиновники: н. с. Фаветь Мих.

Заремба-Годзяцкій, тт. с. Θεод. Вас. Якубовичъ, тт. с. Архипъ Аким. Лозовой, н. ч. Ив. Рудольф. Павловскій, н. ч. Ник. Грац. Киржоръ, надсмотрщикъ г. с. Ант. Сафрон. **Мельникъ-Мельниченко**, всѣ въ г. Черкассахъ.
г. Черкасы—почт.-тел. отд. завѣдыв. п.-т. отд. к. а. Прок. Зах. **Забильскій**, почт.-тел. чиновники: н. ч. Петръ Дм. **Воробей**; Θεод. Мих. **Загоруй**, м. **Блосере**—почт. отд. начальникъ отдѣленія Мих. Мих. **Синьковичъ**, м. **Городище**—почт.-тел. к-ра. Начальникъ н. с. Мих. Аф. **Щегловъ**, помощ. г. с. Мих. Вас. **Довгалевъ**, п.-т. чиновникъ; г. с. Аф. Ив. **Гахунъ**, к. р. Стеф. Ант. **Пѣслякъ**, Стеф. Мих. **Данчукъ**, Сим. Евф. **Орловскій**, Леон. Григ. **Олевинскій**, Ив. Лук. **Демченко**, м. **Лужаны**—почт.-тел. отд. начальникъ отд. к. а. Анат. Варф. **Сивицій**, почт.-тел. чиновникъ Петръ Лог. **Меренковскій**, **Ротмистровка**—п.-т. отд. начальникъ отд. к. секр. Стах. Θεоф. **Бѣлецкій**, м. **Смѣла**—п.-т. к-ра. начальникъ к. с. Игв. Ив. **Сидоровъ**, помощ. к. а. Юс. Юс. **Вечерехъ**, п.-тел. чиновники: н. ч. Евф. Вас. **Середняковъ**, г. с. Ив. Ник. **Каневскій**, г. с. Ил. Гр. **Галіона**, Над. Петр. **Галіона**, н. ч. Моис. Мак. **Безносъ**, н. ч. Дав. Горд. **Никифорова**, н. ч. Никиф. Θεод. **Грабовый**, к. р. Афан. Павл. **Черченко**, г. с. Евф. Θεод. **Ярмоловичъ**, к. р. Юс. Тим. **Гилицкій**, н. ч. Степ. Никит. **Танана**, н. ч. Филип. Георг. **Педь**, н. ч. Кос. Касья. **Куликъ**, н. ч. Ал-ндръ Вас. **Журановскій**.

Уѣзныи Комитетъ попеч. о народн. трезвости, г. Черкасы. Предсѣдатель Комитета Предводитель Дворянства. Казначей Комитета н. д. Черк. уѣзд. Исправника. Зав. дѣлопроизвод. н. ч. Ант. Доминик. **Чаевскій**, всѣ въ г. Черкассахъ.

Уѣздное Казначейство, г. Черкасы. Казначей н. с. Геннад. Ив. **Мардановъ**; ст. бухгалт. к. а. Наз. Вас. **Тюринъ**; кассиры: 1 раз. к. а. Степ. Григ. **Колоденко**, к. а. Ал-ндръ Григ. **Рублевскій**; бухгалтеры I разр.: н. ч. Мих. Викт. **Суховольскій**, г. с. Григ. Прох. **Мойсеевъ**; [бухгалтеры II разр.: тт. с. Мих. Ив. **Ефремовъ**, н. ч. Вит. Герас. **Дубиллеръ**; счет. чиновники: г. с. Игнат. Сем. **Иваненко**, к. р. Зян. Степ. **Ляшенко**, всѣ въ г. Черкассахъ.

Податные Инспектора: (см. стр. 22 ад. календ.).

Черкасское городское по квартирному налогу Присутствіе, г. Черкасы. Предсѣдатель Податной Инспекторъ 1 уч. Черк. у. Члены Присутствія: тт. с. Юс. Адамов. **Кржижановскій**, Петръ Моисеев. **Черный**, Нусъ Герц. **Верлинскій**, Петръ Тих. **Королевичъ**, Конст. Ив. **Голобородько**, Янк. Абрам. **Жуковскій**, всѣ въ г. Черкассахъ.

Черкасское I-е Раскладочное по промысловому налогу Присутствіе, г. Черкасы. Предсѣдатель Присутствія. Податной Инспекторъ 1 уч. Черкаскаго у. Члены Присутствія: к. а. Сер. Митр. **Коноваловъ**, Вас. Андр. **Цибульскій**, Ханмъ Моис. **Гинзбургъ**, Элкупъ Мошк. **Школьниковъ**, Ал-ндръ Юс. **Каупе**, Мошко Шлем. **Кохманенко**, всѣ въ г. Черкассахъ.

Смѣлянское и Смѣлянско-Заводское по квартирному налогу Присутствія, м. Смѣла. Предсѣдатель—Податной Инспекторъ 2 уч., Черкас. у.

8-й Округъ Кіевскаго Анцизнаго Управленія, г. Черкасы. Окружной надзиратель к. с. Ал-ндръ Ал-ндр. **Горбачевъ**; ст. помощн.: н. с. Ник. Леонт. **Балковскій**, н. с. Ант. Конст. **Вельгорскій**, к. а. Серг. Митр. **Коноваловъ**, всѣ въ г. Черкассахъ, н. с. Конст. Ант. **Мартиновскій**, м. Каменка, н. с. Мак. Дм. **Слесаренко**; мл. помощн. к. а. Викт. Як. **Крыжицій**; Дѣлопроизводитель к. секр. Вас. Петр. **Баккалинскій**, всѣ въ г. Черкассахъ; контролеры винокурен. завод.: к. секр. Ал-ндръ Ал-ндр. **Добронравовъ**, м. Смѣла; к. секр. Ив. Ник. **Найтмазовъ**, г. Черкасы; к. секр. Ал-ндръ Петр. **Чернушевичъ**, г. Черкасы; н. ч. Митр. Ив. **Алекстевъ**, м. Златополь; к. секр. Мих. Феод. **Гловацкій**, м. Смѣла; к. р. Викт. Георг. **Дѣтскій**, г. Черкасы; к. секр. Евг. Сем. **Задолнинный**, м. Каменка; к. секр. Пав. Ив. **Стороженко**, г. Чигиринъ.

Казенный винный складъ № 17, г. Черкасы. Завѣд. складомъ Ник. Ал-ндр. **Чижовъ**.

Сахарные заводы: **Матусовскій**, при с. Матусовъ, дир. Вяч. Касперовичъ **Чехъ**. **Балаклеискій**, при с. Балаклея, дир. Илья Ив. **Гагаринскій**.

Черкасскій уѣздъ.

Маріино-Городищенскій, при м. Городищѣ, дир. Ник. Ник. **Рашевскій**. *Райгородскій*, при с. Райгородѣ, дир. Конст. Марк. **Хейфець**. *Смѣлянскій*, при м. Смѣль, дир. Эрнестъ Фед. **Донатъ**. *Смѣлянскій*, (раф.), при м. Смѣль, дир. Серг. Фед. **Калининъ**.

Черкасскій Городской Общественный Банкъ. г. Черкассы. Директоръ Пав. Вас. **Кауровъ**, товар. Директора Вас. Вас. **Колодочка**. Бухгалт. Ник. Вл-мир. **Звеглицевъ**, г. Черкассы.

Черкасское Общество Взаимнаго Кредита. г. Черкассы. Предѣлатель правленія Мееръ Бор. **Бень**; члены правленія: Абр. Исаак. **Ярхо**; Аронъ Дан. **Левитанъ**; главн. бухгалтеръ Сол. Осипов. **Перчинъ**; помощн. бухгалт. Як. Григ. **Финкельштейнъ**; завѣдующ. отдѣлами: Ушеръ Изр. **Шейнманъ**; Як. Львов. **Вѣйцманъ** Мойс. Наум. **Школьникъ**; Степ. Ив. **Воробей**; Фил. Марк. **Бердичевскій**; Як. Сам. **Черкасскій**; Мойс. Дав. **Гольбергъ**; Викт. Вас. **Колодочка**, всѣ въ г. Черкассахъ.

Соединенный Банкъ Отдѣленіе въ Черкассахъ. Управляющій Ант. Тибурц. **Винцовичъ**; Бухгалтеръ Аронъ Авен. **Гернштеттеръ**, г. Черкассы.

Землеустроительная Коммиссія. г. Черкассы. Предѣлатель Комиссіи—Уѣздный Предводитель Дворянства, Непремѣнный Членъ н. ч. Сем. Ант. **Монршанскій**, Секретарь губ. секр. Вас. Ал-ндров. **Нестеровскій**, въ гор. Черкассахъ.

Лѣсничества: *Черкасское*, зав. Мих. Ефи. **Ахматовъ**, г. Черкассы. *Дашновское*, зав. лѣснич. Пав. Сем. **Андрущенко**, г. Черкассы; *Дубіевское*, лѣсничій Дм. Вас. **Маньшинъ**, м. Вѣлозерье. *Чернявское*, лѣсничій Ник. Вас. **Яковлевъ**, г. Черкассы.

Сѣздъ Мировыхъ Судей. г. Черкассы. Предѣлатель с. с. Порф. Фед. **Кузьминъ**. Секрет. к. а. Митр. Петр. **Банкалинскій**, помощн. секр. г. с. Ив. Конон. **Шуба**, всѣ въ г. Черкассахъ.

Мировые Судьи: 1 уч. с. с. Порф. Фед. **Кузьминъ**, г. Черкассы; 2 уч. к. с. Ал-ндръ Ал-ндр. **Вороновъ**, м. Смѣла; 3 уч. н. Ник. Дм. **Шахнюкъ**, м. Городище; 4 уч. н. с. Тимоф. Ильичъ **Гричукъ**, г. Черкассы; добавоч. мир. судьи к. с. Мих. Як. **Соколовъ**, г. Черкассы.

Судебные пристава: 1 и 4 уч. тт. с. Герв. Фед. **Лебеденко**, г. Черкассы; 2 и 3 уч. к. р. Ник. Серг. **Богуславскій**, м. Смѣла.

Судебные слѣдователи: 1 уч. н. с. Ник. Петр. **Орловскій**, г. Черкассы; 2 уч. тт. с. Тимоф. Герас. **Шалаевъ**, м. Смѣла; 3 уч. к. а. Ив. Ив. **Рыжковъ**, м. Городище; 4 уч. тт. с. Пант. Ив. **Морозовскій**, г. Черкассы; 5 уч. тт. с. Ал-ндръ Пав. **Масловскій**, м. Смѣла.

Нотариусы (см. ст. 40 адр. календ.).

Черкасская тюрьма г. Черкассы. Начальникъ тюрьмы к. а. Мих. Пав. **Молчанскій**, Помощникъ его н. ч. Георг. Фед. **Чернявскій**.

Черкасскій Земскій арестный домъ. г. Черкассы. Смотритель н. ч. Ник. Ник. **Роговскій**.

Смѣлянскій арестный домъ. Смѣла Смотритель Бор. Григ. **Якубовскій**.

Управленіе Черкаскаго Уѣзднаго Воинскаго Начальника. г. Черкассы. Черкасскій Уѣздный Воинскій Начальникъ полк. Серг. Мельхior. **Яблонскій**, Дѣлопроизводитель н. с. Мир. Гервас. **Василенко**, оба въ Черкассахъ.

Черкасское Уѣздное Попечител. Дѣтскихъ Пріютовъ. г. Черкассы. Предѣлатель—Уѣздный Предводитель Дворянства. Дѣйствительные члены: Предѣлатель Черкасско-Чигиринскаго Сѣзда Мировыхъ Посредниковъ, Мировые Посредники 1 и 2 уч. Черкаскаго Уѣзда, уѣздный Исправникъ. Уѣздный врачъ (замѣститель предѣлателя), Инспекторъ Народныхъ училищъ 3-й раіона Кіевской губерніи, Протоіерей Черкасской Соборной церкви. Черкасскій городской голова (казначей Попечительства). Зав. дѣлопроизвод. н. ч. Ант. Домиников. **Чаевскій**, г. Черкассы. Почетные члены: Илья Зусьевичъ **Чернобыльскій**, г. Кіевъ, Ааронъ Абрам. **Зарицкій**, г. Черкассы, Ив. Ив. **Кудряцевъ**, м. Жаботинъ.

Уѣздное Отдѣленіе Кіевскаго Епархіального Училищнаго Совѣта. г. Черкассы. Предѣлатель протоіер. Мих. Як. **Ковалевъ**; постоян. члены:

протоіер. Вас. Ів. **Безвенглинскій**, свящ. Мих. Сатурн. **Волошкевичъ**, всѣ г. Черкассы; прот. Андр. Дим. **Левитскій**, м. Городище; свящ. Дим. Ів. **Черкасскій**, м. Корсунь; д. с. с. Ник. Пав. **Пересѣтовъ**, г. Черкассы; смотритель Черкасск. духов. училища; помощникъ его; почетны члены: свящ. Конст. Як. **Ильшевичъ**, м. Каменка; свящ. Іоан. Іоан. **Чернявскій**, м. Городище; непрѣмен. членъ Черкасской Уѣздной Земской Управы, членъ Черкасской Городской Управы Маркъ Степ. **Кулешъ**, гласный Черкасской Городской Думы к. а. Митр. Петр. **Банкалинскій**, всѣ г. Черкассы; н. с. Домни. Ів. **Өомицкій**, м. Городище; члены по должностямъ: Черкасскій Уѣздный Наблюдатель церковныхъ школъ, Окружной миссіонеръ, Благочинные Черкаскаго уѣзда, Мировые Посредники Черкаскаго уѣзда.

Настоятели церквей: 1-й Благочинническій Округъ. (8 церквей приходскихъ, 2 кладбищ. и 2 дом. училищ.). Благочинный протоіер. Іак. Лук. **Кудревичъ**, г. Черкассы. Священники: с. Геронимовка, Ѳеод. Вас. **Тихоневичъ**; с. Дахновка, Іоан. Стеф. **Штангеевъ**; с. Змагайловка, Серг. Никол. **Брайковскій**; с. Свидовичъ, Лук. Ів. **Линчевскій**; с. Цесарская Слобода, Дим. Петр. **Залѣскій**; г. Черкассы: Іак. Лук. **Кудревичъ**, Вас. Ів. **Кудрицкій**, Мих. Як. **Ковалевъ**, Ал-ндръ Ник. **Карастояновъ**; Вас. Ів. **Безвенглинскій**, Мих. Сатурн. **Волошкевичъ**, Дав. Сим. **Корсуновскій**, Георг. Ів. **Ромодановъ**.

2-й Благочинническій Округъ. (церквей 18). И. д. благочиннаго, свящ. Дим. Як. **Топачевскій**, г. Черкассы, с. Русская Поляна. Свящ.: с. Бузуковъ, Вл-міръ Пав. **Ковернинскій**; Георг. Автон. **Ганкевичъ**, м. Вѣлозерье: Петръ Павл. **Бартеневъ**, Вл-міръ Ѳеод. **Копель**; с. Вергуны, Ник. Ів. **Чернодубравскій**; с. Дубіевка, Ѳеод. Іл. **Петрусевичъ**; с. Думанцы, Петръ Авксент. **Левитскій**; с. Леськи; Стеф. Дм. **Ромодановъ**, Іак. Матѳ. **Иванча**; с. Ломоватое, Пав. Ів. **Гордіевскій**; с. Печаевка, Мих. Петр. **Кожущенко**; с. Русская Поляна, Дим. Як. **Топачевскій**; с. Сагуновка, Григ. Ѳеод. **Грушевскій**; с. Степанки, Петръ Сав. **Мехерницкій**; с. Талдыки, Леон. Петр. **Залѣскій**; с. Хацки, Ник. Меоод. **Лотоцкій**; м. Худяки, Дим. Матѳ. **Левитскій**; с. Чернявка, Ѳеокт. Кодр. **Елинецкій**.

3-й Благочинническій округъ. (21 церковь). свящ. Іоаннъ Вас. **Филлиппенко**, м. Смѣла. Священники: Балаклея, Ник. Троф. **Кедреновскій**; Березняки, Ник. Ал-ндр. **Луномскій**; Березняки, Ал-ндръ Дм. **Левитскій**; Головатинъ, Вас. Ант. **Пашевскій**; Гречковка, Ѳеод. Троф. **Терлецкій**, м. Жаботинъ, Ілар. Георг. **Римаревскій**; и Ѳед. Пет. **Маркевичъ**; Залевки, Ал-ндръ Іл. **Діаковскій**; Ковалиха, Сим. Вас. **Козлинскій**; Константиновъ, Вас. Матѳ. **Тарновичъ**; Малосмѣлянка, Ал-ндръ Ів. **Татаровъ**; Малостароселье, Ник. Ів. **Лотоцкій**; Плескачевка, Мих. Вас. **Тихоневичъ**, Пруссы, Конст. Як. **Ильшевичъ**; Райгородъ, Сим. Григ. **Крыжановскій**; м. Смѣла: Іоаннъ Вас. **Филлиппенко**; Нарк. Іасон. **Томкевичъ**; и Іак. Онис. **Ботвинновскій**; Сунки, (вакансія); Флѳорковка, Ѳеод. Макс. **Ренскій**; Яблоновка, Дим. Георг. **Клоповъ**.

4-й Благочинническій округъ. (17 приход и 1 припис.). Благочинный свящ. Конст. Дан. **Гуковичъ**, м. Ротмистровка с. Куцовка. Священ.: м. Бурты, Фил. Гер. **Меляницкій**; с. Калинова, Сим. Сим. **Соколовскій**; с. Ксаверова, Іос. Кириян. **Шулькевичъ**; с. Куцовка, Конст. Дан. **Гуковичъ**; с. Лузановка, Вас. Вл-мір. **Воскресенскій**; с. Макіевка, Іак. Ісаак. **Гримальскій**; м. Матусовъ, Андр. Григ. **Костецкій**; м. Матусовъ, Вас. Сем. **Петровскій**; с. Мельниковка, (вакансія); с. Носачевъ: Вл-міръ Ів. **Моссаковскій**; с. Поповки, І.; Петръ Никит. **Чернявскій**; м. Ротмистровка, Пав. Георг. **Костенковъ**; с. Самгородокъ, Стеф. Ѳеод. **Топольскій**; с. Санжариха, Ѳома Висар. **Высоцкій**; с. Сердюковка, Діонис. Ал-ндр. **Зміевскій**; с. Ташлыкъ, Марк. Никит. **Калиновскій**; с. Терновка, Ѳеод. Степ. **Штангеевъ**.

5-й Благочинническій округъ. (23 церкви). Благочинный протоіер. Мих. Игнат. **Нестеровскій**, м. Городище с. Млѣвка. Священ.: села: Буда Орловецкая, Север. Георг. **Чернявскій**; Валява, Іоаннъ Меоод. **Вороновичъ**; Валява, Дим. Вас. **Богацкій**; м.: Вязовокъ, Ник. Гавр. **Бѣлиновскій**; Вязовокъ, Ал-ндр. Зах. **Красовскій**; Городище, Андр. Дим. **Левитскій**; Городище, Ал-ндръ

Черкасскій уѣздъ.

Андр. Татаровъ; Городище, Анан. Андр. Липскій; села: Деренковецъ, Дим. Ив. Черкасскій; Деренковецъ, Ал-ндръ Ив. Чернявскій; Дырдынь-Хуторъ, Григ. Григ. Клепатскій; Завадовка, Елс. Карп. Крыжановскій; Млѣвѣ, Мих. Игн. Нестеровскій; Млѣвѣ, Іоаннъ Фавст. Зимницкій; Набоковъ Хуторъ, Тар. Як. Ильяшевичъ; Надтачаевка, Георг. Троф. Кедреновскій; м. Орловець, Петръ Як. Бутовскій; м. Орловець, Ал-ѣй Ив. Шараевскій; с.: Свинарка, Іоаннъ Гавр. Яворскій; Сердеговка, Зах. Прок. Трѣмбовецкій; Станиславчикъ, Вл-міръ Вас. Маевскій; Хлыстуновка, Вас. Кир. Филипповичъ; Черепинь, Іоаннъ Ирн. Дубиневичъ.

6-й Благочинническій округъ. (19 церквей). Благочинный Ѳеоф. Дим. Краморенко. м. Мошны. Священники: села: Бабьчи, Ник. Лук. Торскій; Байбузы, Ал-ндръ Аван. Ромадановъ; Березняки 2-е, Вл-міръ Ѳеод. Бачнискій; Бѣлозерье, Герм. Вас. Линчевскій; и Ник. Евг. Дверецкій; Воробьевка, Вас. Вас. Гримальскій; Дробьевка, Матв. Ив. Мачуговскій; Кононча, Анаст. Стеф. Ильяшевичъ; Кумейки, Іоаннъ Вас. Оришакъ; м. Межирячь, Конст. Петр. Лесовицкій; с. Михайловка, Вл-міръ Гр. Гаевскій; м. Мошны, протоіер. Ѳеоф. Дим. Краморенко, и Вл-міръ Петр. Солицевъ; м. Мошны, Конст. Ѳеод. Штангеевъ; села: Пекари, Никан. Ал-ѣв. Губенко; Поповка, Полик. Ив. Мизерицкій; Великое Староселье, Іоаннъ Іоан. Чернявскій; Тубольцы, Стеф. Ал-ндр. Шимковскій; Хмѣльна, Ал-ѣй Ив. Руденковъ, Хрещатикъ Андр. Герас. Меляницкій; Шеленухи, Фил. Никит. Зотовскій.

Черкасская мужская гимназія. г. Черкассы. Директоръ с. с. Ал-ндръ Мих. Леплинскій; законоуч. протоіерей Дав. Сем. Корсуновскій; инспек. с. с. Ник. Ал-ндр. Карповъ; преподав.: н. ч. Ѳеод. Вас. Бакулинъ; н. ч. Ив. Петр. Замотайло; с. с. Ант. Ник. Жуль; с. с. Іос. Леоп. Бидерманъ; к. с. Вл-міръ Вас. Буданскій; с. с. Пав. Рад. Тимошокъ; н. ч. Серг. Ант. Березницкій; с. с. Ив. Лавр. Лаврентьевъ; к. с. Перф. Ѳеод. Кузьминъ; к. с. Ив. Сильв. Чуприна; отст. подполк. Петръ Спирид. Калитинскій; к. р. Ив. Сем. Честилинъ; помощ. кл. наст. н. с. Як. Зах. Коломацкій; писмоводит. к. секр. Дан. Степ. Маркевичъ; всѣ въ г. Черкассахъ.

Черкасская женская гимназія. г. Черкассы. Начальникъ с. с. Ал-ндр. Мих. Леплинскій, законоуч. протоіер. Дав. Сем. Корсуновскій, глав. надзир. Ольга Вл-мір. Дубровская, преподаватели: с. с. Ник. Ал-ндр. Карповъ, к. с. Вл-міръ Вас. Буданскій, н. ч. Ив. Петр. Замотайло, с. с. Іос. Леоп. Бидерманъ; н. ч. Серг. Ант. Березницкій, н. ч. Леоп. Игнат. Смирновъ, с. с. Ив. Лаврен. Лаврентьевъ, к. с. Ив. Сильв. Чуприна, н. ч. Всеов. Як. Панаствичъ, преподавательницы: Мар. Мат. Дворянская, Ел. Вл-мір. Крыжановская, Лид. Петр. Кузнецова, Над. Андр. Абрамовичъ, Евг. Вл-мір. Авраменко, Маргар. Руд. Гнѣдичъ, Марфа Игн. Чахурская, Над. Ив. Лашкарева, Соф. Ал-ндр. Лашкарева, классныя надзирательницы: Зин. Авт. Дюзингъ, Люб. Викт. Ласковская, Нат. Вас. Смирнова, Людм. Никит. Кузьменко, Софія Ник. Кистернъ, Евг. Ив. Трипольская, Софія Ѳеод. Бѣлкина, учит. тан. Идалія Ѳеод. Найдмазова, учит. пѣнія н. ч. Пав. Тим. Дундукъ, всѣ въ г. Черкассахъ.

Смѣлянская мужская гимназія. м. Смѣла. Почетный Попечитель гр. Лев. Ал-ѣв. Бобринскій; директоръ с. с. Мих. Петр. Карпинскій; законоучит. свящ. Петръ Як. Слѣваковъ; ксендзъ Каз. Юр. Брыдзіусъ; преподаватели: н. ч. Евг. Дав. Руокко; н. ч. Ник. Макс. Семенчикъ; н. ч. Ант. Іос. Рихтеръ; н. ч. Бор. Адриан. Галаневичъ; н. ч. Вас. Корн. Нагорновъ; прап. зап. Георг. Як. Волоховъ; с. с. Ант. Конст. Николаевъ; Преподавательницы: Паул. Ѳеоф. Добронравова; Инна Тим. Косоногова; Ал-ндра Мих. Евтюхова; помощн. классн. наст. н. ч. Мих. Макар. Заярный; врачъ н. ч. Ал-ѣй; Як. Якубовскій; писмоводитель н. ч. Макс. Дан. Мурниковъ; всѣ въ м. Смѣла.

Смѣлянская женская гимназія. м. Смѣла. Почетная попечительница граф. Елена Петр. Бобринская, С.-Петербургъ; Предѣдатель пед. сов. с. с. Мих. Петр. Карпинскій, Начальница Марія Вл-мір. Доппельмайръ, Законоучители: свящ. Петръ Як. Слѣваковъ, ксендзъ Каз. Юр. Брыдзіусъ,

Преподаватели: с. с. Ант. Конст. **Николаевъ**, прап. зап. Георг. Як. **Волоховъ**, н. ч. Григ. Григ. **Олешко**, н. ч. Мих. Мак. **Запрный**, Преподавательницы: Ек. Як. **Гибергъ**, Евг. Мих. **Яхненко**, Нат. Фед. **Шалченко**, Паул. Феод. **Доброправова**, Лид. Ив. **Гавронская**, Мар. Ив. **Титцъ**, Над. Вас. **Евтюхова**, Гертр. Рихард. **Мейеръ**, м. Смѣла.

Черкасская женская гимназія А. В. Самойловской. г. Черкассy. И. об. Предѣдателя Педагог. Совѣта с. с. Пав. Родіон. **Тимошокъ**, Начальница гимназіи Анаст. Вас. **Каневцова**, законоучитель свящ. Вас. Ив. **Безвенглинскій**, преподаватели: н. с. Вас. Кирил. **Кремнинскій**, Фед. Фед. **Мѣдениковъ**, Ольга Павл. **Панасѣвичъ**, Антон. Як. **Панасѣвичъ**, Евг. Вл-мир. **Авраменко**. Мар. Конст. **Базлидзева**, Ал-ндра Мих. **Десницкая**, Левъ Ант. **Калитенко**, Михалина Владисл. **Горалекъ**, классн надзират: Ольга Ал-ндр. **Каневцова**, Людм. Мих. **Волошкевичъ**, Анна Георг. **Кублицкая-Потухъ**, всѣ г. Черкассy.

Черкасское духовное училище. г. Черкассy. Смотритель и Предѣдатель Правленія училища, с. с. Ив. Вас. **Петровъ**. Члены Правленія: Помощникъ Смотрит. н. с. Вл-миръ Андр. **Мировичъ**, Старшій учитель с. с. Мих. Мих. **Булгаковъ**, протоіер. Вас. Ив. **Безвенглинскій**, всѣ въ г. Черкассахъ; свящ. Як. Онис. **Ботвинновскій**, м. Смѣла, свящ. Дим. Як. **Топачевскій**, Русская Поляна; Преподаватели: к. с. Вас. Кир. **Кремнинскій** Феод. Феод. **Мѣдениковъ**, тт. с. Дим. Дав. **Манкавейскій**, н. с. Тим. Ив. **Мионовичъ**, Надзиратель тт. с. Ник. Авр. **Таранецъ**. Исправляющій должность настоятеля училищной церкви свящ. Георг. Ив. **Ромодановъ**, Староста уч. церкви Кир. Феод. **Борзякъ**, Врачъ с. с. Ив. Ив. **Якубовскій**, всѣ въ г. Черкассахъ.

Черкасское 4-хъ классное городское училище. г. Черкассy. Почетный Смотритель к. р. Мих. Ром. **Гарковенко**, Учитель-инспекторъ н. с. Андр. Григ. **Овсѣенко**, Законоучитель свящ. Мих. Сатурн. **Волошкевичъ**. Учителя: г. с. Ив. Ант. **Антоновъ**, н. ч. Мих. Фед. **Кней**, н. ч. Фед. Мих. **Мантуменъ**, всѣ въ г. Черкассахъ.

Смѣлянское городское 4-хъ кл. училище. м. Смѣла. Инспекторъ училища тт. с. Никан. Ив. **Брацюкъ**. Законоучитель свящ. Нарк. Іассон. **Томкевичъ**, Учителя: н. ч. Григ. Григ. **Олешко**, Ив. Фед. **Грицукъ**, Учительскіе помощники: к. р. Пав. Ник. **Бернацкій**, н. ч. Григ. Пав. **Бутко**, Евф. Ив. **Ярошевскій**.

Черкасское гор. 2-хъ кл. училище. г. Черкассy. Почетный смотрит. д. с. с. графъ Андр. Ал-ндр. **Бобринскій**, м. Смѣла; штат. смотритель н. ч. Ант. Як. **Масловскій**, г. Черкассy; законоучит. протоіер. Мих. Як. **Ковалевъ**; протоіер. Вас. Ив. **Безвенглинскій**; діаконъ Евм. **Ганкевичъ**; учителя. г. с. Мих. Ив. **Веризубъ**; н. ч. Ал-ндръ Ал-ндр. **Петренко**; н. ч. Пав. Тим. **Дундукъ**; н. ч. Гр. Соз. **Феськовъ**; г. с. Андр. Марк. **Двужильный**; г. с. Стеф. Вас. **Власенко**; г. с. Ив. Пант. **Радзівскій**; н. ч. Ник. Андр. **Кизубъ**; Матр. Адр. **Щербина**; Клавдія Петр. **Кашевая**; надзирательница Вѣра Ал-ндр. **Болдина**; н. ч. Мих. Петр. **Румянцевъ**.

Двухклассныя училища. Прих.: *Бьлозерское*, и об. зав. Іос. Дан. **Дельшеръ**. *Березнянское*, зав. свящ. Ник. **Лухомскій**. *Драбовское*, зав.—Мих. Вас. **Суричевъ**. *Матусовское*, зав. Ник. Ив. **Зимницкій**. *Межиричское*, —зав. Ефимъ Вас. **Антонюкъ**. *Мѣлевское*, и об. зав. Артем. **Таранецъ**. *Орловское*, —зав. Як. Андр. **Ковалевъ**. *Сунковское*, —зав. Сем. Ник. **Быстровъ**. *Влазовское* —зав. Маркъ Феод. **Власенко**. *Городищенское*—зав. Авкс. Ив. **Палянчика**. *Городищенское*—зав. Наумъ Георг. **Свиридовъ**. *Прусанская*—зав. Леонтій Тим. **Кифоренко**. *Райгородское*—зав. Ник. Іустин. **Кондратьевъ**. *Смѣлянское* —зав. Сем. Степ. **Радченко**. *Терновское сельск.*—зав. Вас. Степ. **Голубъ**. *Смѣлянское 2-хъ кл. ж. дор.*—зав. Пав. Савельев. **Слодневичъ**. *Бобринское жел.-дор.*—зав. Ал-ій Евфим. **Саньковъ**. *Шелепухское*—зав. Ив. Конст. **Васильевъ**. *Худиковское*—зав. Сем. Сем. **Стеблина**. *Лозановское*—зав. Петръ Осип. **Тимоеевъ**. *Яблоновское*—зав. Евмен. Ив. **Дончевскій**. *Бьлозерское сельск.*—зав. Петръ Як. **Мезенцевъ**. *Вернуновское*—зав. Феод. Агнев. **Хоха**.

Черкасний уѣздъ.

Смѣлянскіе техническіе классы. м. Смѣла. Почетный Попечитель гр. Левъ Ал-ѣев. **Бобринской.** Попечитель Серг. Фед. **Калининъ.** Законоуч. свящ. Ал. **Татаровъ.** Завѣд. классами Вас. Корнил. **Нагорновъ.** Преподаватели: Ник. Петр. **Ершовъ.** Ант. Льв. **Бродовскій.** всѣ м. Смѣла.

Черкасская Низшая Лѣсная школа. с. Русская Поляна. Завѣдывающій с сов. Мих. Ефим. **Ахматовъ;** Преподаватели: н. с. Серг. Вл-мир. **Габо;** к. секр. Дм. Венед. **Подгаецкій;** Законоучит. свящ. Дм. Як. **Топачевскій;** всѣ г. Черкасы.

Мошногородищенская низшая сельско-хозяйственная школа. м. Городище. Попечитель школы к. а. Макс. Мих. **Крыжановскій,** С.-Петербургъ; Управляющій школ. и. с. Ник. Юл. **Сакевичъ;** Законоучит. протоіер. Андр. Дим. **Левитскій;** Преподаватели: к. секр. Вл-миръ Игнат. **Яковенно-Яковлевъ;** к. р. Ал-ндръ Пв. **Сударчиковъ;** н. с. Дом. Ив. **Өмицкій;** н. ч. Викт. Пав. **Стопановскій;** врачъ н. с. Ант. Григ. **Сикорскій;** фельдшеръ н. ч. Ив. Ал-ѣев. **Новицкій;** руководитъ практ. зан. н. ч. Дим. Альбин. **Совинскій;** н. ч. Степ. Осип. **Корякинъ;** всѣ м. Городище.

Смѣлянское благотворительное общество. м. Смѣла. Предсѣдатель гр. Ольга Ив. **Бобринская,** г. Петербургъ. Тов. Предсѣд. Вл-миръ Вл-мир. **Лангаммеръ.** Казначей Вас. Петр. **Павлушенко.** Секретарь Серг. Фед. **Калининъ.** Члены Правленія: Эрнестъ Фед. **Донатъ;** Наталія Вл-мир. **Донатъ** и Ал-ѣй Яковл. **Якубовскій.**

Вольнопрактикующіе врачи: в *Черкассахъ.* Нус. Дув. **Цейтлинъ,** Шлема Нух. **Гольденштейнъ,** ст. Чигиринская, соб. д. № 67; Петръ Георг. **Слюнинъ,** Дубасовская. № 6; Вл-мир. Исаак. **Гольдманъ,** Моис. Льв. **Гольдгарбайтеръ;** Ив. Ив. **Якубовскій;** Генр. Сам. **Воль,** Ал-ѣй Яков. **Якубовскій,** м. *Смѣла.* Леонид. Констан. **Дорошкевичъ;** Марія Констан. **Проскура;** Святославъ Христофоров. **Цикаловъ;** Григ. Федор. **Калининъ;** Моисей Аронов. **Штернъ;** Иосифъ Андреевичъ **Петрулинъ;** Логинъ Ал-ндр. **Баевскій;** ст. *Бобринская.* Антон. Исидор. **Дашковскій;** м. *Городище.* Антон. Григ. **Сикорскій;** Иосифъ Элев. **Піокумовичъ;** м. *Мошны.* Флоріан. Феликсов. **Макаревичъ,** с. *Райгородъ.* Хаим Шмулев. **Габай.**

Аптеки: Нормальныя: в *Черкассахъ:* провизора Герша Исаак. **Лося;** онъ-же управл. Провиз. Лазара Исаак. **Диккера,** управл. провиз. Израиль; Шулимъ-Беровъ **Богуславскій,** провиз. Іос Франц. **Скуры,** управл. провиз. Дм. Ив. **Шадринъ** Провиз Ушера-Шан Кивовича **Градштейна,** онъ-же управл. м. *Смѣла.* Аптек. пом. Евг. Ромуальд. **Марцинчикъ,** управл. провиз. Казим. **Сладковскій.** провиз. Моисея Кивовича **Подольскаго,** аренд. и управл. провиз. Вольфъ Іос. **Авербухъ,** провиз. Григ. **Ляткера,** управл. провиз. Хаимъ **Шихманъ,** м. *Городище,* аптек. пом. Хаима **Дизина,** управл. провиз. Бор. **Лихтерманъ;** мѣщ. Іос. Айзик. **Каплана,** управл. провиз. Вульфъ Шахновичъ **Магидовъ.** м. *Ротмистровка,* провиз. Нотана Давид. **Занса;** онъ-же управл. м. *Вязовка,* сельск.: провиз. Лукьяна-Север. Осип. **Каминскаго,** управл. аптек. помощ. Мордко Янкел. **Фельдштейнъ.** с. *Дашновка,* аптек. пом. Мошка Михел. **Липовецкаго;** онъ-же управл. м. *Мошны,* аптек. пом. Карла Карл. **Рогальскаго,** управл. аптек. пом. Рывка Іос. **Стримбаль-Талесникъ,** м. *Орловцы,* аптек. пом. Берко **Флятау,** управл. аптек. пом. Овсѣй **Гольдштейнъ.**

Списокъ землевладѣльцевъ, владѣющихъ не менѣе, чѣмъ 1000 дес. земли. **Альбрандъ** Вл-миръ Вл-мир., при с.с. Ташлыкѣ и Самгородкѣ Ташлыкск. вол.—1153 д.; **Балашева** Екат. Андр., при м.м. Мошнахъ, Городищѣ и др. селахъ Мошенской и Городищенск. вол.—37132 д.; **Бобринскіе** Ал-ндръ Ал-ѣев. и др., графы, при м. Смѣлѣ, с. Константиновкѣ, хут. Будкахъ Смѣлянск. вол. Березнякахъ и Пруссахъ Прусаянск. вол. и при м. Ротмистровкѣ той-же вол.—23078 д.; **Браницкая** Мар. Евстаф., граф. при с.с. Шеленухахъ, Кумейкахъ и др. селахъ Шеленухск. вол.—9649 д.; **Березовскій** Іос. Ант., при с. Ташлыкѣ той-же вол.—1109 д.; **Безобразова** Над. Вл-мир., при с.с. Мельниковкѣ, Носачевѣ и Калиновой Ротмистровск. вол.—1378 д.; **Дегтяровъ** Мих. Парф., при с. Ташлыкѣ той-же вол.—1790 д.;

Добровольскіе: Ядвига Фортунат., Ал-ндръ, Марія и Анна Ал-ндр., при с. Поповкѣ 1-й Ташлыкск. волости и при с.с. Пруссахъ, Райгородѣ и Березнякахъ Пруссянск. вол.—4112 д.; **Дурилинъ Фед.** Ал-ндр., при с.с. Головятинѣ и Гуляйгородкѣ Сунковск. вол.—1065 д.; **Бродская-Мартосъ-Куликовопольская** Зинаида Ник., при с. Терновкѣ Ташлыкск. вол.—1065 д.; **Іентчи** Эдуардъ и Вильгельмъ Карл., при с. Сердюковкѣ Ташлыкской вол.—1210 д.; **Иващенко** Марія Ник., при м. Буртахъ и Вязовкѣ Вязовск. вол.—6916 д.; **Лопухина** Ольга Ив., при м. Матусовѣ той же вол.—3116 д.; **Москальская** Евг. Никит., при с. Поповкѣ 2-й Межиричской вол.—1397 д.; **Ностицъ** Григ. Ив., графъ, при с. Носачевкѣ Ротмистр. вол.—2035 д.; **Новицкая** Мар. Ант., при с. Калиновой Ротмистровск. вол. и с. Кеаверовой Орловецк. вол.—1201 д.; **Сахновская** Евфрос. Ник., при с. Лозановкѣ Ташлыкск. вол.—2024 д.; **Терещенко** Елиз. Ив. при с. Надточаевкѣ и Сердеговкѣ Вязовск. вол.—1547 д.; **Терещенко** Ольга Ал-ндр., при с. Куцовкѣ Матусовск. вол.—2514 д.; **Терещенко** Ал-ндръ Ник., д. с. с., при с.с. Ставицкѣ и Макіевкѣ Матусовск. вол.—1673 д.; **Трубецкіе** Сем. и Ник. Андр. князья, при с. Завадовкѣ Деренковск. вол.—1681 д.; **Терещенко** Над. Вл-мір., при с. Воробіевкѣ Межиричск. вол.—1010 д.; **Тработти** Эмилія Арист., при м. Орловцѣ той же вол.—4030 д.; **Яшвилъ** Нат. Григ., княгиня, при с.с. Сункахъ, Залевкахъ Сунковск. вол. и при м. Жаботинѣ Жаботинск. вол.—3479 д.

Ярмарки и базары въ Черкасскомъ уѣздѣ. *Черкассы.* Ярмарки: трехдневныя 1) 11, 12 и 13 мар., 2) 20, 21 и 22 мая и 3) 20, 21 и 22 сент. Базары: еженедѣльно по понедѣльникамъ, *м. Бурты.* Ярмарка бываетъ 17 марта. Базары: еженедѣльно по воскресеньямъ, *с. Староселе.* Ярмарки: 23 апр. и 8 сент. Базары: по четвергамъ черезъ каждыя двѣ недѣли, *с. Деренковск.* Ярмарки: 24 апр., 16 авг. и 4 декабря. Базары: по понедѣльникамъ черезъ каждыя двѣ недѣли, *м. Смѣла.* Ярмарки: 9 мая, 15 авг. и по средамъ еженедѣльно. „Уроцише Кришчакъ“ при м. Мошнялѣ. Ярмарки: въ первый и второй день св. Троицы, *м. Бѣлозерье.* Базары: по вторникамъ еженедѣльно, *м. Жаботинъ.* Базары: еженедѣльно по вторникамъ *м. Орловецъ.* Базары: по вторникамъ еженедѣльно, *с. Райгородъ.* Ярмарки: по вторникамъ черезъ каждыя двѣ недѣли, *м. Мошны.* Базары: по понедѣльникамъ черезъ каждыя двѣ недѣли, *м. Матусовъ.* Базары: по понедѣльникамъ еженедѣльно, *м. Вязовокъ.* Базары: по понедѣльникамъ еженедѣльно, *с. Шелестули.* Базары: по понедѣльникамъ черезъ каждыя двѣ недѣли, *м. Худьки.* Базары: по четвергамъ еженедѣльно, *с. Лески.* Базары: по четвергамъ каждой недѣли, *м. Ротмистровка.* Базары: по четвергамъ еженедѣльно, *м. Межиричъ.* Базары: по четвергамъ черезъ каждыя двѣ недѣли, *с. Бѣлозерье.* Базары: по вторникамъ и праздничнымъ днямъ, *м. Городише.* Базары: по понедѣльникамъ еженедѣльно.

Чигиринскій уѣздъ.

Предводитель Дворянства. к. а. Георг. Львов. **Давыдовъ,** г. Чигиринъ; Письмоводитель н. ч. Мих. Мих. **Труновъ,** г. Чигиринъ.

Дворянская Опек. г. Чигиринъ. Предсѣдатель—Уѣздный Предводитель Дворянства; засѣдатели: отст. г.-м. Ал-ндръ Ник. **Пургасовъ,** к. а. Ив. Захар. **Заржицкій;** Письмоводитель опеки к. р. Θεод. Ив. **Харченко,** всѣ г. Чигиринъ.

Уѣздное по воинской повинности Присутствіе. г. Чигиринъ. Предсѣдатель—Уѣздный Предводитель Дворянства; члены Присутствія: Воинскій Начальникъ; Уѣздный Исправникъ; Непремѣнный Членъ Земской Управы; Дѣлопроизводитель н. ч. Дим. Анан. **Васильновскій,** г. Чигиринъ.

Уѣздное Полицейское Управленіе. г. Чигиринъ, Уѣздный исправникъ н. с. Мих. Мих. **Труновъ;** помощникъ исправника н. с. Авелій Як. **Жда-**

Чигиринскій уѣздъ.

новичъ; секретарь к. секр. Пав. Аким. **Васильевъ**; столоначальники: н. ч. Юнусъ Ив. **Ждановичъ**; н. ч. Ал-ндръ Пав. **Орленко**, всѣ въ г. Чигиринъ; пристава: 1 ст. к. а. Ив. Ант. **Чаплинскій**, м. Медвѣдовка; 2 ст. н. ч. Григ. Ников. **Павловъ**, м. Каменка; 3 ст. к. а. Флоръ Войцех. **Зеленко**, м. Златополь; 4 ст. г. с. Ал-ѣй Евдок. **Замнѣусъ**, г. Чигиринъ; полицейскіе надзиратели: г. Чигиринъ. к. секр. Петръ Петр. **Брянклевъ**, г. Чигиринъ; с. Лебедина. н. ч. Серг. Пав. **Голега**, с. Лебединъ, (заводъ); полицейскіе чиновники: м. Златополя. к. р. Петръ Евс. **Доля**, м. Златополь; м. Каменки, н. ч. Ал-ндръ Ник. **Даниенбергъ**, м. Каменка.

Равнины: (см. стр. 278 стр. отдѣла).

Уѣздный распорядительный комитетъ. г. Чигиринъ. Предсѣдатель Уѣздный Исправникъ. Члены: Податной Инспекторъ, Военскій Начальникъ. Мировые Посредники, Городской Голова.

Уѣздная Управа по дѣламъ земскаго хозяйства. г. Чигиринъ. Предсѣдатель Управы—Предводитель Дворянства. Непремѣнный Членъ к. секр. Ив. Леонт. **Дитиненко**; Члены Управы: Податной Инспекторъ; Уѣздный Исправникъ, всѣ въ г. Чигиринъ; Ал-ндръ Ив. **Безрадецкій**, ст. Фундуклеевка. с. Трилѣсы; И. об. Уѣзднаго Инженера Анд. Максимов. **Держенко**; Юрисконсультъ Ал-ндръ Стеф. **Васьковскій**, оба въ г. Чигиринъ.

Страховые агенты: Ник. Ерем. **Поповъ**, г. Чигиринъ; Евг. Ник. **Добья**, м. Златополь.

Уѣздная земская больница. г. Чигиринъ. Завѣд. к. с. Тих. Ал-ндр. **Квятковскій**; Смотритель Мих. Викт. **Дудинченко**, оба въ г. Чигиринъ.

Участковые врачи: *Медвѣдовскій*—Адамъ Ал-ндр. **Любельскій**, м. Медвѣдовка; *Каменскій*—Ал-ндръ Петр. **Замятинъ**, м. Каменка; *Ставидлянскій*—Ник. Евст. **Сокольскій**, м. Ставидлы; *Златопольскій*—Мих. Ник. **Мосусовъ**, м. Златополь; *Подорожанскій*—Исаакъ Бор. **Каганъ**, г. Чигиринъ, с. Подорожное; *Трилѣскій*—Дм. Конст. **Завадскій**, ст. Фундуклеевка, с. Трилѣсы; *Боровицкій*—Вакансія.

Ветеринарные врачи: *Пунктовой* к. с. Мартинъ Петр. **Линнингъ**, м. Златополь; *Уѣздный* тт. с. Пав. Вл-мир. **Антоновичъ**, м. Каменка; *Участковый* Серг. Григ. **Никифоровъ**, г. Чигиринъ.

Мировые Посредники: 1 уч. к. а. Ив. Степ. **Тацѣевскій**, г. Чигиринъ; 2 уч. тт. с. Георг. Фед. **Березницкій**, м. Каменка.

Волостные старшины и писаря: (*Первая фамилія по слѣду названія волости—волости, старшина, вторая—писарь*). Рацевская, Андр. Вас. **Лещенко**, Прок Исид. **Сничко**; Подорожанская, Сав. Каленик. **Шенко**, Нест. Тарас. **Здоровцовъ**; Шабельницкая, Зах. Дем. **Миркотанъ**, Нест. Григ. **Маленко**; Боровицкая, Еф. Горд. **Шлѣнчанъ**, Як. Мих. **Кривошея**; Трушевская, Анд. Ив. **Гарьковенко**, Дан. Порф. **Загородній**; Головкинская, Леонт. Панф. **Омельченко**, Феод. Серг. **Грисъ**; Трилѣская, Вас. Фед. **Таладионъ**, Никод. Тим. **Швагеръ**; Цвѣтнянская, Авер. Анд. **Стороженно**, Феод. Конд. **Шеметь**; Субботовская, Полик. Пант. **Проценко**, Як. Як. **Раздобудько**; Александровская, Викт. Филип. **Грибенникъ**, Иллар. Харит. **Тютюнинъ**; Златопольская, Вас. Троф. **Швецъ**, Фил. Прок. **Олофинскій**; Каменская, Митр. Уст. **Гарнага**, Степ. Ив. **Коротичъ**; Лебединская, Конст. Ал-ндр. **Присяжный**, Лавр. Тим. **Швагеръ**; Оситняжская, Иллар. Сем. **Тначенко**, Ник. Дем. **Раздобудько**; Ставидлянская, Варл. Кирил. **Заболотній**, Фил. Як. **Раздобудько**; Теленинская, Григ. Конст. **Василиненко**, Фил. Арх. **Мариненко**.

Чигиринская Городская Управа. г. Чигиринъ. Чигиринскій Городской Голова н. ч. Ник. Сафоньев. **Лопата**; члены управы: Петръ Афанас. **Удотовъ**; Евф. Филип. **Нечипоренко**; секретарь н. ч. Ипатій Ипполит. **Бритновскій**; всѣ г. Чигиринъ.

Чигиринская Городская Дума. г. Чигиринъ. Городской голова Ник. Сафоньев. **Лопата**; гласные: Петръ Афанас. **Удотовъ**; Ефимъ Филип. **Нечипоренко**; Георг. Ив. **Венгеренко**; Мордко Мееров. **Иаць**; Кален. Сем. **Коваленко**; Григ. Онис. **Коробка**; Вас. Ант. **Котляренко**; Власть Ант. **Котляренко**; Григ. Ив. **Кучеренко**; Мойс. Потап. **Лысенко**; Ал-ѣй Мих. **Макарскій**; Авдр.

Кузьм. Сичевой; Харит. Аврам. Сичевой; Филиппъ Ефим. Скрипниченко; Исая Елиз. Синицынъ; Овие. Вас. Тукалевскій; Вас. Никит. Шаповаль; секретарь Ипатій Иппол. Бритковскій; все г. Чигиринъ.

Мѣщанскія управы: *Чигиринская*—Мѣщанскій староста Ал-ѣй Мих. Манарскій; *Златопольская*—Предсѣдатель Прокоф. Герас. Бойко; *Каменская*—Предсѣдатель Ив. Троф. Бураченко; *Крыловская*—Мѣщанскій староста Петръ Петр. Ремезовъ; *Медовдовская*—Предсѣдатель Лаз. Феод. Кванъ; *Тележинская*—Предсѣдатель Мордко Фройм. Липовецкій.

Чигиринскій Городской Сиротскій Судъ. г. Чигиринъ Предсѣдатель Суда Вас. Никит. Шаповаль. Члены: Троф. Лукьян. Пироженко; Іос. Игнат. Чабаненко. Письмоводитель Мих. Клим. Чемерицкій; все г. Чигиринъ

Почтово-телеграфныя и почтовыя учрежденія въ Чигиринскомъ уѣздѣ.
1. *Чигиринъ*—п.-т. конт. Начальникъ конт. к. а. Троф. Діон. Лавриненко; помощникъ его г. с. Ал-ндръ Ив. Романовъ; п.-т. чин. г. с. Мак. Андр. Гасаненко; н. ч. Пант. Ив. Сирченко. м. *Златополь*—п.-т. кон. Начальникъ н. с. Андр. Евфр. Боболовичъ; помощникъ его к. а. Іул. Ал-ндр. Конашевичъ; п.-т. чин. н. ч.: Дам. Мих. Кононцевъ; Дим. Софр. Сарана. м. *Каменка*—п.-т. конт. Начальникъ г. с. Феод. Овие. Дучинскій; помощникъ его г. с. Іос. Сем. Жлобицкій; п.-т. чин. н. ч. Степ. Рад. Канюка. м. *Медовдовка*—п. отд. Начальникъ отд. к. секр. Митр. Ал-ѣв. Березницкій. м. *Ставидлы*.—п. отд. Начальникъ отд. г. с. Аван. Діон. Сначко. ст. *Фундуклеевка*—п.-т. конт. Начальникъ конт. н. с. Ілья Степ. Калабановскій; помощникъ его г. с. Ал-ндръ Март. Шерстюкъ; п.-т. чин. г. с. Фил. Ив. Комарницкій; н. ч. Анд. Конд. Евдошунъ.

Уѣздный комитетъ попечительства о народной трезвости г. Чигиринъ. Предсѣдатель комитета—Предводитель Дворянства. Члены: замѣститель предсѣдателя н. с. Георг. Ив. Черняховскій. казначей—податной инспекторъ; уѣздный исправникъ; воинскій начальникъ; предсѣдатель сѣзда мировыхъ судей; мировые посредники; городской голова; протоіерей Казанскаго собора; штатный смотритель Чигиринскаго 2-хъ классоваго училища; мировые судьи 2, 3 и 4 уч., младшій штатный контролеръ 8 округа Кіевскаго акцизнаго управленія, н. ч. Митр. Ив. Алексѣевъ. м. Златополь; тов. прок. к. а. Бор. Густ. Генрихсенъ. г. Кіевъ; инспекторъ народныхъ училищъ 3 района; наблюдатель церковно-приходскихъ школъ; почетные мировые судьи; почетные члены: н. с. Ал-ндръ Ник. Терещенко. г. Кіевъ; Нат. Мих. Давыдова. с. Вербовка; дѣлопроизводитель к. р. Феод. Ив. Харченко. г. Чигиринъ.

Чигиринское Казначейство. Казначей кол. сов. Вас. Вас. Себовъ. стар. бухг. к. р. Конст. Данил. Захаревичъ; кассиръ 1 разр. к. а. Як. Ив. Подгурскій; бухгалтеръ 1 разр. губ. сек. Григ. Ив. Кучеренко; бухгалтеръ II разр. к. секр. Вл-миръ Петр. Шпаковскій; счетный чин. губ. сек. Густ. Ив. Погонцевъ, все въ г. Чигиринъ

Податной инспекторъ: (См. стр. 22 адр. календ.).

Чигиринское городское по квартирному налогу Присутствіе г. Чигиринъ. Предсѣдатель присутствія податной инспекторъ.

Чигиринское уѣздное раскладочное Присутствіе. г. Чигиринъ. Предсѣдат. Присутств. Податн. инспект. Члены Присутствія: Вас. Евстаф. Маточкинъ, станц. Лебединъ Заводъ; Филиппъ Ник. Орловскій, ст. Фундуклеевка; Шимонъ Авр. Каминскій, г. Чигиринъ; Герас. Спирид. Дудниковъ. Пав. Ив. Стороженко, г. Чигиринъ; Гр. Ив. Носюкъ, г. Чигиринъ.

Златопольское по квартирному налогу Присутствіе м. Златополь. Предсѣдатель податной инспекторъ.

Сахарные заводы: *Лебединскій* при с. Лебединъ, дир. Нис. Лазар. Блюндеръ. *Александровско-Екатерининскій*, при м. Александровкѣ, дир. Натанъ Фабиан. Вальдманъ. *Грушевскій*, при с. Грушевкѣ, дир. Эдуардъ Фед. Донать. *Каменскій*, при м. Каменкѣ, дир. Ник. Ник. Хорцевъ. *Капитановскій*, при с. Капитановкѣ, дир. Петръ Густав. Генрихсенъ. *Старо-Осотинскій*, при с. Осотняжка, дир. Людвикъ Ал-ндр. Вольщанъ.

Чигиринскій уѣздъ.

Чигиринскій Городской Общественный Банкъ г. Чигиринъ. Директоръ н. ч. Степ. Як. **Снѣжно**; товарищи его: Петръ Андр. **Стеблина**; Дим. Харит. **Коваленко**, всѣ въ г. Чигиринъ. Бухг. Серг. Степ. **Зубчевскій**.

Чигиринская Уѣздная Землеустроительная Коммиссія г. Чигиринъ. Предсѣдатель коммисіи—Уѣздный Предводитель Дворянства. Непремѣнный Членъ к. с. Арк. Як. **Миловичъ**; Секретарь коммисіи кол. рег. Мих. Григ. **Ракшинъ**, всѣ въ г. Чигиринъ.

Лѣсничества, *Чигиринское*. Завѣдыв. лѣсничествомъ Ал-ндръ Григ. **Кудрицкій**, г. Чигиринъ; *Крыловское*, лѣсничій Ник. Ал-ѣв. **Голосовъ**, гор. Чигиринъ.

Съѣздъ Мировыхъ Судей. Предсѣдатель съѣзда к. с. Ник. Павлов-**Ивакинъ**; секретарь н. ч. Андр. Іул. **Плахотный**; н. д. помощн. секр. н. ч. Евс. Исаев. **Варичъ**, всѣ въ г. Чигиринъ.

Мировые Судьи: 1 уч. к. с. Ник. Павл. **Ивакинъ**, г. Чигиринъ; 2 уч. тт. с. Петръ Ив. **Шантгай**, ст. Фундуклеевка; 3 уч. тт. с. Як. Ник. **Федченко**, ст. Каменка; 4 уч. с. с. Петръ Ив. **Шестоперовъ**, м. Златополь.

Почетные Мировые Судьи: с. с. Евст. Ив. **Вуновъ**, тт. с. Георг. Ив. **Черняховскій**, с. с. Феод. Іул. **Мѣрный**, м. Златополь; н. с. Дим. Льв. **Давыдовъ**, г. Кіевъ; н. с. Ник. Ник. **Бѣлоколытовъ**, г. Кіевъ; н. ч. Андр. Юл. **Губарь**, ст. Балта. Под. губ.; н. ч. Вас. Вас. **Давыдовъ**, м. Каменка; н. ч. Ал-ндръ Ив. **Безрадецкій**, ст. Фундуклеевка; к. а. Георг. Льв. **Давыдовъ**, м. Каменка; к. с. Арк. Як. **Миловичъ**, г. Чигиринъ; н. ч.: Сокр. Феоф. **Захаревичъ**, Ал-ндръ Ник. **Грузевичъ-Нечай**, оба м. Златополь.

Судебные Пристава: по 1 и 2 уч. к. р. Кос. Андр. **Гуртовой**, г. Чигиринъ; по 3 и 4 уч. к. р. Ив. Никит. **Пономаренко**, ст. Каменка.

Судебные слѣдователи: 1-го уч. н. с. Георг. Ив. **Черняховскій**, г. Чигиринъ; 2-го уч. к. а. Дмитр. Феод. **Захаревичъ**, м. Златополь; 3 уч. тт. с. Влад. Серг. **Ястребцовъ**, м. Каменка.

Нотаріусы: (см. стр. 40 адр. Кал.).

Чигиринское Уѣздное Тюремное Отдѣленіе, г. Чигиринъ. Старшій Директоръ—Предводитель Дворянства. Обязательные директоры: Предсѣдатель Совѣта Мировыхъ Судей; Уѣздный врачъ; уѣздный Исправникъ; Городской Голова; протоіерей Казанскаго собора Ал-ндръ Георг. **Радкевичъ**; завѣдующій дѣлопроизводствомъ к. р. Феод. Ив. **Харченко**, г. Чигиринъ; необязательные директоры: Судебный слѣдователь 1 уч.; Податной Инспекторъ; Непрем. Членъ Земской Управы Ал-ндръ Ив. **Безрадецкій**, ст. Трилѣсы; Мировой Посредникъ 1 уч. и Чигиринскій городской врачъ.

Чигиринская Уѣздная Тюрма, г. Чигиринъ. Начальникъ тюрьмы н. ч. Ник. **Кисляковъ**; н. д. тюремнаго врача тт. с. Ал-ндръ Львов. **Шафира**; священникъ Іоаннъ **Ковалевскій**, всѣ г. Чигиринъ.

Чигиринскій арестный домъ, г. Чигиринъ. Смотритель к. р. Георг. Сем. **Радчевскій**, г. Чигиринъ.

Управленіе Чигиринскаго Уѣзднаго воинскаго начальника, г. Чигиринъ. Воинскій начальникъ полк. Вас. Ал-ндр. **Панкратьевъ**; Дѣлопроизводитель тт. с. Прокоф. Никит. **Ивановъ**.

Уѣздное Попечительство дѣтскихъ пріютовъ, г. Чигиринъ. Предсѣдатель Попечительства—Предводитель Дворянства; Члены: Уѣздный Исправникъ, Уѣздный врачъ, Городской Голова, Мировые Посредники Чигиринскаго уѣзда, Инспекторъ народныхъ училищъ 3 района н. ч. Ив. Павл. **Науменко**, г. Черкассы; Протоіерей Казанскаго Собора; Почетные члены: Ал-ндръ Иван. **Безрадецкій**, с. Трилѣсы; Маргар. Ник. **Давыдова**, Красносельскій хут.; пожиз. почет. членъ Камеръ-Юнкеръ Высочайшаго Двора, н. с. Дм. Льв. **Давыдовъ**, г. Кіевъ; дѣлопроизводитель к. р. Феод. Ив. **Харченко**, г. Чигиринъ.

Мѣстный Комитетъ Россійскаго Общества Краснаго Креста, г. Чигиринъ. Предсѣдатель комитета—супруга Предсѣдателя Дворянства Марг. Ник. **Давыдова**; товарищъ предсѣдателя к. а. Георг. Ив. **Черняховскій**;

казначей к. с. Ник. Ал-ндр. **Палерный**; члены ревизионной комиссии: Помощник Исправника, Мировой Посредникъ 1 уч.; и ч. Ив. Андр. **Личевскій**, дѣлопроизводитель к р. Θεод. Ив. **Харченко**.

Уѣздное Отдѣленіе Кіевскаго Епархіальнаго Училищнаго Совѣта, г. Чигиринъ. Предсѣдатель Отдѣленія протоіер. Ал-ндръ Георг. **Радкевичъ**, г. Чигиринъ; Уѣздный наблюдатель церкви, школьъ свѣщ. Серг. Конст. **Зимницкій**, с. Боровица; казначей свѣщ. Ал-ѣй Автон. **Ермоловичъ**, г. Чигиринъ; дѣлопроизводитель свѣщ. Іоаннъ Конст. **Ковалевскій**, г. Чигиринъ; Члены: протоіер. Іоан. Ив. **Бодянскій**, г. Чигиринъ; свѣщ. Конст. Льв. **Яковлевъ**, с. Адамовка; свѣщ. Леон. Вл-мір. **Прокоповичъ**, м. Александровка; свѣщ. Андр. Ив. **Левитскій**, с. Тарасовка; свѣщ. Евфим. Тимоф. **Павликовскій**, с. Подорожна; свѣщ. Тих. Ив. **Подгурскій**, г. Чигиринъ; свѣщ. Вас. Вас. **Радзимовскій**, м. Каменка; свѣщ. Стеф. Ив. **Штангеевъ**, с. Шабельники; свѣщ. Ник. Созонт. **Слуцкій**, с. Головковка; свѣщ. Пав. Аван. **Недѣльскій**, с. Журавка; Уѣздный Исправникъ; Мировой Судья 1 уч.; Податной Инспекторъ; Мировые Посредники Чигиринскаго уѣзда; Благочинные округовъ Чигиринскаго уѣзда; Непремѣнный Членъ Земской Управы.

Настоятели церквей: 1-й Благочиннической округъ, (церквей 11) Благочинный протоіер. Ал-ндръ Георг. **Радкевичъ**, г. Чигиринъ; Священники: с. Войтовъ, Вас. Іоан. **Черкасскій**, с. Калантаевъ, Митр. Як. **Серединскій**, с. Мордва, Іоан. Як. **Компанъ**, с. Новоселица, Авт. Илар. **Кудрицкій**, с. Рацевъ, Ник. Вл-мір. **Марковъ**, с. Субботовъ, Кир. Іоан. **Шараевскій**, Маркъ Θεод. **Грушевскій**, г. Чигиринъ, протоіер. Ал-ндръ Георг. **Радкевичъ**, протоіер. Іоан. Іоан. **Бодянскій**, свѣщ.: Ал-ѣй Автон. **Ермоловичъ**, Іоан. Конст. **Ковалевскій**, женскій Свято-Троицкій монастырь Тих. Іоан. **Подгурскій**; Петръ Θεокт. **Красницкій**, с. Яничъ Петръ Автон. **Ермоловичъ**.

2-й Благочиннической округъ, (церквей 20) Благочинный свѣщ. Виссар. Ал-ндр. **Шмигельскій**, м. Медвѣдовка; Священники: с. Адамовка, Конст. Льв. **Яковлевъ**, с. Боровица, Серг. Конст. **Земницкій**, Вас. Фил. **Кондрацкій**, с. Бужинъ, Вас. Лук. **Чекавскій**, с. Ивковцы, Ал-ѣй Ив. **Татаровъ**, с. Калабарка, Арс. Зах. **Кузьменко**, с. Кожарки, Вл-міръ Андр. **Собневичъ**, м. Крыловъ, Ал-ндръ Авт. **Ширингъ**, с. Куликовка, Лука Стеф. **Билинькевичъ**, с. Липово, Іоан. Евф. **Добрыловскій**, с. Лубенцы, Вл-міръ Лавр. **Финьковскій**, м. Медвѣдовка, Виссар. Ал-ндр. **Шмигельскій**, с. Мельники, Вас. Як. **Базилевичъ**, с. Подорожное, Евф. Тим. **Павликовскій**, с. Тарасовка, Андр. Ив. **Левитскій**, с. Топилровка, Автон. Тим. **Ермоловичъ**, с. Трушевы, Вас. Ник. **Кудревичъ**, с. Тѣньки, Всев. Тих. **Проценко**, с. Худолѣвка, Всев. Петр. **Банкалинскій**, с. Чаплица, Мих. Митр. **Охрименко**, с. Шабельники, Стеф. Ив. **Штангеевъ**.

3-й Благочиннической Округъ, (церквей 21) Благочинный свѣщ. Митроф. **Куликовскій**, с. Грушевка, ст. Каменка; Священники: с. Выше-Вережцаки, Пав. Дм. **Ромодановъ**, с. Головковка, Ник. Созонт. **Слуцкій**, с. Грушевка, Митроф. Павл. **Куликовскій**, м. Каменка, Дан. Венедикт. **Клеоповъ**, м. Каменка, Вас. Вас. **Радзимовскій**, с. Китай-городъ, Ник. Марк. **Турчиновичъ**, с. Косара, Поликарпъ Вас. **Проценко**, с. Любомірка, Іоаннъ Григ. **Жаловскій**, с. Матвѣвка, Софр. Ал-ндр. **Липскій**, с. Новая Осота, Косьма Лаврен. **Финьковскій**, с. Пляковка, Аф. Павл. **Яновскій**, с. Полудневка, Мит. Иродіон. **Чернявскій**, с. Ребедайлровка, Вас. Ал-ѣв. **Сергіевъ**, с. Ревовка, Мод. Андр. **Креминскій**, с. Старая Осота, Ник. Аврам. **Калишевскій**, с. Тимошевка, Ал-ндръ Ник. **Дворецкій**, с. Трилѣсы, Ив. Конст. **Ильичъ**, с. Цвѣтна, Θεод. Матѣ. **Иванча**, с. Юрчиха, Петръ Ник. **Татаровъ**, с. Яновка, Поликарпъ Вас. **Кудревой**, с. Яровое, Ал-ѣй Як. **Гошковскій**.

4-й Благочиннической округъ, (23 ц.): Благочинный свѣщ. Харл. Вл-мір. **Финьковскій**, с. Ивангородъ, ст. Фундуклеевка, Священники: м. Александр. Леон. Вл-міръ **Прокоповичъ**; с.: Баландино, Вит. Викт. **Павловичъ**; Бирки, Θεом. Сав. **Павловскій**; Болтышка, Ал-ндръ Матв. **Татаровъ**, Бондарово, Конст. Григ. **Волошинъ**; Вербовка, Стеф. Март. **Турчиновичъ**; Голыково, Вл-міръ

Чигиринскій уѣздъ.

Матв. **Кальницкій**; Еразмовка, Іахимъ Петр. **Ильяшевичъ**; Ивангородъ, Хар. Вл-мір. **Финьковскій**; дер. Катериновка, Илья Пет. **Өомиковскій**; Краснополье, Өеод. Мих. **Подгурскій**; Красноселища, Ал-ндръ Соз. **Похилевичъ**; Крымки, Григ. Ник. **Грушевскій**; Кохановка, Конст. Андр. **Высоцкій**; Лебедовка, Митр. Мод. **Капустинскій**; Радивановка, Ник. Мат. **Татаровъ**; Сосновка, Өед. Ал-бев. **Левитскій**; м. Ставидлы, Мих. Ник. **Кислевичъ**; с. Ульянино, Ал-ндръ Дим. **Воскресенскій**; м. Телепнино, Григ. Ник. **Татаровъ**; с. Шпаково-(Хайновка), Мих. Дим. **Тарнавичъ**.

5-й Благочиннической округъ. (церквей: 20 приходскихъ, 1 домовая при Златопольской гимназійи и 2 при Лебединскомъ женск. монаст.) Благочинный свящ. Өеоф. Вас. **Зорницкій**, с. Листопадова, м. Златополь. Священ.: с. Буда Макіевская, Вл-міръ Ром. **Діаковскій**, с. Веселый Куть, Венед. Вас. **Шпаковскій**, с. Журавка, Пав. Пав. **Недѣльскій**; м. Златополь, Вас. Ал-ндръ **Волковъ**; Златопольск. гимназійа, Авт. Креск. **Зеленецкій**; с. Капитановка, Ник. Петр. **Гребѣновскій**, села: Кошарка, Петръ Наум. **Жесанъ** Лебединъ, Авт. Фил. **Ганкевичъ**; и Іоан. Петр. **Гребеновскій**; Лебединскій женск. монастырь, протоіер. Іак. Вас. **Данильевъ**; и свящ. Ал-ндръ Кас. **Ткачунъ**; Липянка, Іоан. Ілар. **Максимовичъ**; Листопадова, Өеоф. Вас. **Зорницкій**; Маслово, Апол. Вас. **Банкановскій**; Межигорка, Іоан. Вас. **Колосовскій**; Нечаева, Дим. Вл-мір. **Чайковскій**; Оситняжка, Конст. Леонт. **Богданъ**; Пастырское, Іоан. Лук. **Бѣляновскій**; Рейментаровка, Іоан. Ал-ндр. **Красовскій**; Тишковка, Мих. Леонт. **Богданъ**; Турія Богород. ц. Мих. Григ. **Тарасевичъ**; Турія Вознес. ц., Ал-ндр. Іоан. **Лагодзинскій**; Янополь, Мих. Діом. **Лебедовичъ**.

Златопольская мужская гимназійа, м. Златополь. Директоръ с. с. Ник. Леонт. **Лятошинскій**, Инспект. с. с. Ив. Ник. **Россоптовскій**; Законоуч. прот. Авт. Креск. **Зеленецкій**; ксензъ Стан. Авт. **Янашекъ**; преподаватели: с. с. Карлъ Карл. **Фауре**; н. ч.: Ник. Мих. **Багинскій**; Конст. Викт. **Воиновъ**; Петръ Ал-ндр. **Петровъ**; Серг. Ник. **Лядинскій**; Конст. Калик. **Коршунъ**; **Осмоловскій**; Вас. Вас. **Гофманъ**; Мих. Өеодор. **Зубанинъ**; к. а. Петр. Лавр. **Лаврентьевъ**, к. а. Вас. Корн. **Цариковъ**; помощ. класн. наст.: к. р. Григ. Ив. **Грушевскій**; н. ч. Стеф. Вл-мір. **Данилейко**; н. ч. Петръ Осип. **Янковскій**, врачъ к. с. Солом. Григ. **Меттъ**; н. д. бухгалтер и писемов. к. секр. Клим. Андр. **Напольскій**; н. д. учит. воен. гимнаст. прапорщ. зап. Ал-бй Дем. **Хрущицкій**; экономъ н. ч. Ник. Ал-ндр. **Струковъ**; фельдшеръ н. ч. Гавр. Ив. **Волошковъ**.

Златопольская женская гимназійа, м. Златополь. Начальникъ с. с. Ник. Леонт. **Лятошинскій**; Главн. надзирательница Афан. Сем. **Маркевичъ**; законоучители: протоіер. Авт. Креск. **Зеленецкій**; свящ. Өеоф. Вас. **Зорницкій**; ксендзъ Ст. Авт. **Янашекъ**; класен. надзир.: Ек. Ив. **Павлова**; Авт. Ник. **Брунсъ**; Алина Конст. **Алексева**; Лидія Өеоф. **Зорницкая**; Ольга Ив. **Быстрыхъ**; Людм. Ив. **Чаплинская**; Лид. Ив. **Красовская**; уч-цы: Евг. Петр. **Коршунъ-Осмоловская**; Марія Петр. **Копецкая**; Людм. Вас. **Царинова**; Елис. Ив. **Воблая**; Люб. Никандр. **Дзяманъ**; преподаватели: с. с. Карлъ Карл. **Фауре**; н. ч. Вас. Вас. **Гофманъ**; н. ч. Петръ Ал-ндр. **Петровъ**; н. ч. Конст. Каликст. **Коршунъ-Осмоловскій**; н. ч. Конст. Викт. **Воиновъ**; н. ч. Ник. Мих. **Багинскій**; н. ч. Серг. Ник. **Лядинскій**; к. а. Петръ Лавр. **Лаврентьевъ**; к. р. Гр. Ив. **Грушевскій**; прап. зап. Ав. Дим. **Хрущицкій**; всѣ м. Златополь.

Чигиринское двухклассное городское училище, г. Чигиринъ. Штатный Смотритель к. а. Корнил. Спирьд. **Крамаренко**; законоучители: протоіер. Іоаннъ Іоан. **Бодянскій**, свящ. Ал-бй Автон. **Ерминовичъ**; учителя: н. ч. Андр. Петр. **Гуля**, н. ч. Өед. Сем. **Рубанинъ**, к. р. Илія Давид. **Семенченко**, н. ч. Валент. Ал-бев. **Синячевскій**, Пелаг. Ив. **Подгурская**, Авт. Степ. **Колбасенко**; Надзирательн. Мар. Георг. **Матахъ**; врачъ тт. с. Ал-ндръ Львов. **Шафира**.

Двухклассныя училища. Прих.: *Бондуровское*, зав. Евг. Ник. **Кислевичъ**; *Вербовское*, зав. Григ. Ив. **Носевичъ**; *Красносельское*, законоуч.,

свещ. Ал-ндръ Пахилевичъ; *Телепинское*, зав. Ник. Игн. Иванченко; *Субботовское*, зав. Пав. Андр. Ляшковичъ; *Цытлинское*, И. об. зав. Игн. Харит. Пацуновъ; *Баладинское*, зав. Зах. Петр. Проценко; *Златопольское*, зав. Петръ Θεод. Ковальчунъ; *Лебединское*, зав. Андр. Ив. Иваницкій, сельск.; *Болтышское*, зав. Ник. Марк. Шаргало; *Баладинское*, И. об. зав. Порф. Сорокинъ; *Каменское*, зав. Ник. Маке. Рукоусевъ; *Крыловское*, зав. Андр. Ник. Колтоновскій; *Шабельишское*, зав. Кондр. Ив. Федосенко.

Златопольская Еврейская больница, м. Златополь. Предсѣдатель Почит. Сов. Левъ Изр. Бродскій, г. Кіевъ; врачъ больн. и. с. Натанъ Лейб. Уревичъ, Шим. Ицк. Гохманъ, Амшей Исак. Хороль, всѣ м. Златополь.

Вольнопрактикующіе врачи: и. с. Нат. Лейб. Уревичъ, к. с. Солом. Гр. Меттъ, Озеръ Аврум. Струянскій, м. Златополь; Абр. Исак. Ревичъ, м. Александровка.

Аптеки: Нормальныя: г. *Чигиринъ*, Провиз. Давида Ал-ндр. Гольденберга, управл. провиз. Берко Ицк. Зильберштейнъ, провиз. Владисл. Ал-ндр. Сокольниковъ; онъ-же управл. м. *Каменка*, провиз. Мойсея Кивовича Подольскаго. Аренд. купецъ Зусъ Хаим. Удодовскій, управл. провиз. Гершъ Каганъ; м. *Александровка*, аптеч. отд. Каменской аптек. провиз. Моисея Подольскаго, аренд. пров. Хаимъ Смородинскій, управл. провиз. Давидъ Берк. Ляховецкій, м. *Златополь*, (пор.) вдовы провиз. Мар. Данил. Генцъ, аренд. и управл. провиз. Мордко-Тевель Телятниковъ, аптеч. отд. онъ-же аренд. провиз. Мордко-Тевель Телятниковъ, управл. аптек. пом. Мордухъ Сайдаковскій, м. *Медвѣдовка*, провиз. Зельмана Вольф. Бейлина; онъ-же управляетъ.

Списокъ землевладѣльцевъ Чигиринскаго уѣзда владѣющихъ не менѣе чѣмъ 1000 десятинъ земли Терещенки: Ал-ндръ Ник. вдова корн. Елиз. Мих. и дѣти ея: Елиз. Ник. Мих. и Пел. Ив., при с. с. Новой и Старой Осотъ, с. Головоквѣ. Матвѣевкѣ, Мельникахъ и м. Медвѣдовкѣ 6454 дес.; **Безрадецкій** Ал-ндръ Ив., при с. Трилѣссахъ—1465 дес.; **Бобринскіе** Ал-ѣя Андр. Левъ и Георг. гр., при с. Ребедайлковѣ, Ревовкѣ, Грушковкѣ Каменской волости и с. Пастырскомъ Телепинской волости—14492 дес.; **Гревсъ** Олимп. Ал-ндров., при с. Красноселкѣ, Ставидлянской волости—1505 дес.; **Гревсы** Ал-ндръ и Конст., при м. Ставидлахъ—2154 дес.; **Давыдовъ** Дм. Льв., при с. Вербовкѣ, Телепинской волости—2200 дес.; **Давыдова** Ольга Ал-ндров., при с. Юрчихъ, Каменской волости—2844 дес.; **Давыдовъ** Вас. Вас., при м. Каменкѣ, той же волости—1479 дес.; **Давыдовъ** Ник. Вас., при м. Каменкѣ, и с. Пляковкѣ—4235 дес.; **Ностиць**, Григ. Ив., при с. Болтышкѣ, Ставидлянской волости—3167 дес.; **Роговскій** Болес., при с. Голиково, Александровской волости—1058 дес.; **Сахновская** Ефрос. Ник., при м. Телепино, той же волости—2133 дес.; **Раевскій** Мих. Ник., при с. Болтышкѣ, Ставидлянской волости—3467 дес.; **Чернолуская** Марія Пав., при с. Крымкахъ, Ставидлянской волости—1086 дес.; **Комаровская** Леонора Ив., при с. Межигоркѣ, Златопольской волости—1028 дес.; **Лопухинъ** Ник., м. Златополь, той же волости—1477 дес.; **Терещенко** А. Н. насл., с. Турія, Лебединской волости—2419 дес.; **Котюжинскій** Ант. Сигиз. с. Оситняжка, той же волости—1725 дес.; **Красинскій** Авг., при с. Рейментаровкѣ, Оситняжской волости—1000 дес.

Ярмарки и базары въ Чигиринскомъ уѣздѣ. г. *Чигиринъ*. Ярмарки годовые: на 4-й день Пасхи и 3-хъ дневная 8 Сентября и базары, еженедѣльно по понедѣльникамъ, м. *Медвѣдовка*. Базары по понедѣльникамъ черезъ каждыя двѣ недѣли, м. *Каменка*. Базары по понедѣльникамъ черезъ каждыя двѣ недѣли, м. *Александровка*. Базары по четвергамъ еженедѣльно, м. *Телепино*. Базары по понедѣльникамъ черезъ каждыя двѣ недѣли, м. *Ставидля*. Базары по вторникамъ еженедѣльно, м. *Златополь*. Годовая ярмарка на 2-й день Троицы и базары по воскресеньямъ черезъ каждыя двѣ недѣли, с. *Поборожное*. Годовые ярмарки: 17 Марта и 1 Ноября и по четвергамъ черезъ каждыя двѣ недѣли, с. *Липово*. Ярмарки по четвергамъ черезъ каждыя двѣ недѣли, с. *Рацево*. Базары по вос-

кресеньямъ черезъ каждыя двѣ недѣли. с. *Адамовка*. Базары по четвергамъ черезъ каждыя двѣ недѣли. с. *Шабельники*. Базары по вторникамъ еженедѣльно. с. *Боровица*. Базары по четвергамъ черезъ каждыя двѣ недѣли. и въ с. *Мардова*. Годовые ярмарки: 1 Марта, 6 Августа, и 1 Октября и базары по четвергамъ черезъ каждыя двѣ недѣли.

Частныя учрежденія, общества, лица свободныхъ профессій и купцы г. Киева.

Ученья общества.

Кіевская комиссія для разбора древнихъ актовъ (см. стр. 4 алр. кал.).

Историческое общество Нестора-лѣтописца, при Университетѣ. *Председатель*—проф. д. с. с. Юл. Андр. **Кулаковскій**, Пушкинск., 40; *тов. председат.* с. с. Андр. **Вл-мир. Стороженко**, Рейтарск., 13; *секретарь*—проф. с. с. Андр. **Митр. Лобода**, Рейтар., 5; *казначей*—проф. с. с. Григ. **Павлуцкій**, Ботанич.-Никольская, 7; *библіотекаръ* с. с. Ив. Мих. **Команинъ**, Тверск., 8.

Церковно-Историческое и Археологическое Общество, при Кіевской Духовной Академіи. *Председатель*—ректоръ Кіевск. Дух. Академіи, преосвященный **Иннокентій**; *тов. председат.* протоіер. **Клим. Іоан. Воменко**, Бутышевъ пр., 12; *секретарь*—проф. д. с. с. Ник. **Ив. Петровъ**, Ильинская, 5; *помощ. сго* Вас. Дм. **Прилуцкій**.

Общество любителей Древностей и Искусствъ. Музей. *Председатель* д. с. с. Богд. **Ив. Ханенко**, Терещенк., 15; *тов. председат.* д. с. с. **Петръ Як. Армашевскій**, Стрѣлец., соб. д.; *и о секретаря* н. с. Ник. **Федор. Бѣляшевскій**, Музей.

Общество охраны памятниковъ старины и искусства. *Почетный Председатель Общества* г.-ад. Фед. Фед. **Треповъ**, Инстит., 40. *Председатель совѣта*. Еписк. **Чигиринскій Павелъ**; Михайл. монаст.; *Члены совѣта*: Митроф. **Викт. Довнаръ-Запольскій**, Бол. Подв., 29; **Вл-миръ Зенон. Завитневичъ**, Кирил. 85, дача Саханской; Юл. Андр. **Кулаковскій**, Пушкин., 40; Орестъ **Ив. Левитскій**, Крут. сп., 3; Бор. Сем. **Стеллецкій**, Ник.-Ботан., 13; протоіер. Фед. **Ив. Титовъ**, Андреев. сп., 21; *казначей* Ал-ѣй Фед. **Гирсъ**, Екатеринен., 10; *секретарь* (н. д.) Бор. Сем. **Стеллецкій**, Ник.-Ботан., 13; *Контрольная Комиссія* Серг. Ник. **Крейтонъ**, Левашов., 3; Андр. Митр. **Лобода**, Михайл. пр., 30; Ал-идръ Митр. **Невѣровъ**; Адр. **Викт. Праховъ**, Трехсвятит., 20.

Кіевскій Отдѣлъ Императорскаго Русскаго Военно-Историческаго Общества. Уголь Никольск. и Моск. ул. *Председат.* г.-ад. Ник. Іуд. **Ивановъ**, Александр., 3; *помощ. музея* г.-ад. Фед. Фед. **Треповъ**, Институт., 40; *товарищи предсѣд.*: д. с. с. **Вл-мир. Степ. Иконниковъ**, Нестер., 31; г.-л. Мих. Вас. **Алекѣевъ**, Банк., 11; *члены совѣта*: д. с. с. Юл. Андр. **Кулаковскій**, Пушкин., 40; д. с. с. **Вл-мир. Зенонов. Завитневичъ**, Лукіан. Новая, ул., 8; г.-л. **Конст. Фед. Холостовъ**, Никольск., 3; г.-л. Ник. Ал-ѣев. **Епанчинъ**, Институт., 16; г.-м. **Вл-мир. Мих. Драгомировъ**, Анненков., 27; г.-м. Ник. Ал-вдр. **Ходоровичъ**, Госпит., 8; г.-м. Дм. **Петр. Меньшовъ**, Московск., 30. *Председат. ревиз. ком.* г.-м. **Конст. Станисл. Новогребельскій**, М.-Благов., 49; *секретарь* подполк. Бор. Сем. **Стеллецкій**, Ник.-Ботан., 13; *казначей* кап. Леон Капит. **Александровъ**, Александровск., 41; *корреспондентъ* капит. Ник. Фед. **Наркевичъ**, Александровск., 3.

Кіевское Религіозно-философское Общество. В.-Владимір, 45.

Кіевское отдѣленіе Общества Классической филологіи и Педагогикки. Засѣданія происх. въ помѣщ. канцеляріи Попечителя Кіевского учебнаго округа. *Председатель*—проф. с. с. Ад. Изр. **Сонинъ**; *тов. предсѣд.* прив.-доц. д. с. с. Вяч. **Ив. Петръ**; *секретарь* с. с. Пав. Ник. **Бодяскій**; *библіотекаръ* с. с. И. А. **Григоровичъ**; *казначей* с. с. Мих. **Гр. Ружицкій**.

Кіевское Юридическое Общество. при Университетѣ. *Председатель* проф. Всев. Аристарх. **Удницевъ**; *секретарь* проф. Ал-ндръ Дм. **Билимовичъ**.

Кіевское Общество Естествоиспытателей. при Университетѣ. *Председатель* проф. Ник. Ив. **Андрусовъ**; *товарищъ председателя*, проф. Ив. Вас. **Егоровъ**; *непреклонный членъ* проф. Ал-ѣй Ник. **Сѣверцовъ**; *казначей* проф. Вас. Карл. **Совинскій**; *секретарь* Ник. Григ. **Холодный**.

Физико-Математическое Общество. при Университетѣ. Засѣд. произх. въ физич. институтѣ Университета. *Председатель*—проф. д. с. с. Гавр. Конст. **Суловъ**; *товар. предсѣд.*—проф. д. с. с. Вас. Петр. **Ермаковъ** и проф. д. с. с. Юс. Юс. **Косоноговъ** (онъ же *казначей*); *секретарь* Ант. Дм **Билимовичъ**.

Кіевское Общество Любителей Природы. Правленіе Владимирская, 51. *Председатель* проф. д. с. с. Ник. Ал-ндр. **Оболонскій**, Б.-Бульв., 36; *тов. предсѣд.* проф. д. с. с. Ал-ѣй Ал-ѣев. **Коротневъ**; м.-Благов., 43; д. с. с. Петръ Як **Армашевскій**, Стрѣл., 20; с. с. Конст. Адр. **Пуріевичъ**, Б.-Бульв., 46; *казначей* с. с. Юс. Іустин. **Борезницкія**; Владимірск., 51; *секретарь* Венантій Андр. **Бурдзинскій**, Нестер., 7.

Кіевское Отдѣленіе Императорскаго Русскаго Техническаго Общества. Крещ., 10. *Предсѣд.* Георг. Георг. **Де-Метцъ**, Театр., 3; *товарищъ предсѣд.* Леон. Тим. **Пятановъ**, Кузнечн., 5; *секретарь* Ак. Вас. **Сироткинъ**, Левашов., 11; *председатели отдѣловъ*: архитектуры Ал-ндр. Вас. **Кобелевъ**, Владимір., 48а; мех.-строиц. Арт. Адольф. **Абрагамсонъ**, Владимір., 48-а; сахарнаго Мих. Ал-ндр. **Толпыгинъ**, Дюнис. пр., 3; фотографич. Ник. Ал-ндр. **Петровъ**, М.-Благов., 74; эл.-техн. Оскаръ Эмил. **Страусъ**, Трехсвят., 25.

Физико-медицинское общество, при Университетѣ; *предсѣд.*—проф. д. с. с. Ал-ндръ Ал-ндр. **Муратовъ**; *вице-предсѣд.*—проф. с. с. Г. Г. **Де-Метцъ**; *секретарь*—прив.-доц. Ал-ѣй Григ. **Радзівевскій**; *казнач.* с. с. Варн. Ал-ѣев. **Добронравовъ**.

Общество Кіевскихъ врачей, при Университетѣ. *Президентъ* общества—проф. Карлъ Генр. **Тритшель**; *вице-президентъ*—проф. Вл-миръ Конст. **Высоковичъ**; *секретари*:—д-ръ Н. Т. **Титовъ** и пр.-доц. А. В. **Леонтовичъ**; *казначей*—д-ръ Р. И. **Квятиковскій**; *библіотекаръ*—д-ръ Е. Л. **Скловскій**.

Акушерско-Гинекологическое общество при Университетѣ. *Предсѣд.* проф. А. А. **Муратовъ**, Тарасовск., 6; *вице-председатель* прив.-доц. Н. Ю. **Нееловъ**, Институтск. 19; *секретари*: прив.-доц. Г. Г. **Брюно**, Кузнечн., 14; д-ръ В. Л. **Лозинскій**, *казначей* д-ръ Ф. А. **Савинъ**, Софійск., 10; *библіотекаръ* д-ръ К. Я. **Снутуль**, Б.-Бульв., 17.

Сифилидологическое и дерматологическое общество, при Университетѣ. *Председатель*—проф. Серг. Петр. **Томашевскій**; *секретари*: Вас. Конст. **Боровскій** и Фед. Фед. **Семперовичъ**; *казначей* М. В. **Варинскій**.

Кіевское Хирургическое общество, при Университетѣ. *Председатель* проф. Ник. Марк. **Волковичъ**, Тарасов., 1; *товарищъ председателя* пр.-доц. Ив. Афан. **Бондаревъ**, Б.-житом., 26; *секретари*: докт. Григ. Сем. **Иваничскій**, Святослав., 8; докт. м.-ны Евг. Григ. **Черняховскій**, Александровск., 44; *казначей* докт. Ант. Стан. **де-Ленсъ**, Пушкин., 9; *библіотекаръ* докт. Анат. Викт. **Вакаръ**, Пирогов., 7.

Кіевское Психіатрическое общество, при университетѣ. *Предсиди-тель*—проф. Ив. Ал-ѣев. **Сикорскій**; *тов-предсѣд.* Мих. Никит. **Лапинскій**; *секретарь* Влад. Вас. **Селецкія**.

Кіевское военно-санитарное общество. Банковая 13. *Председатель* т. с. Мих. Фед. **Вознесенскій**, Липскій пр., 1; *казначей* с. с. Феод. Никиф. **Варпаховскій**, Безаковск., 10; *секретарь* н. с. Ал-ѣй Вас. **Кружилинъ**, Пушкинская, 11.

Кіевское Офтальмологическое общество. *Председатель* д-ръ мед. Максъ Емел. **Мандельштамъ**, Александров., 27; *тов.-предсѣд.* д-ръ мед. Конрадъ Осип. **Румшевичъ**, Караваевск., 1; *секретарь* д-ръ мед. Вит. Герм. **Бараць**, Прорѣзн., 16; *казначей* д-ръ Эрн. Ник. **Неезе**, Крещат., 45; *библіотекаръ* д-ръ Мих. Мих. **Козловскій**, М.-Владимір., 26.

Общество дѣтскихъ врачей. Б.-Кудрявская, 20; тел. 952. *Председатель*—(вакансія); *тов.-предсѣд.* (вакансія); *казначей* **Θ. В. Черноморъ-Задержновскій**; *библіотекаръ* **П. В. Баршахъ**; *секретарь* **В. Я. Дукельскій**.

Польское медицинское общество. Б.-Бульв., 4. *Председатель*—д. с. с. Кондрадь **Юс. Румшевичъ**, Караваев., 1; *тов.-предсѣд.*—с. с. Брон. Стан. **Козловскій**, Кузнец., 15; *секретари*: д-ръ мед. Мар. Викен. **Лонжинскій**, Пушкинск., 32; д-ръ мед. Ал-ндр. Маріан. **Янушкевичъ**, Пушкинск., 6; *казначей*—д-ръ Рич. Ив. **Соколовскій**, Фундукл., 56; *библіотекаръ*—д-ръ Адамъ Ферд. **Модржевскій**, Пушкин., 39; *помощникъ ево*—д-ръ Игн. Брон. **Фудановскій**, Театр. площ., 48.

Общество для борьбы съ заразными болѣзнями. *Председатель*—проф. Карль Генр. **Тритшель**, Тарасов., 5; *тов.-предсѣд.*: Дм. Ив. **Пыхно**, Караваевская, 5; Ал-ндръ Ал-ндр. **Муратовъ**, Тарасов., 6; *секретарь*—Вл-миръ Карл. **Линдеманъ**, М.-Благов., 107; *казначей*—Алекс. Осип **Бродскій**, Садов., 5.

Кіевское общество аптекарей. М.-Благов., 139. *Председатель*—магистръ Фарм. А. А. **Марцинчикъ**.

Одонтологическое общество. Крещатик., 3. *Председатель*—д-ръ Леон. Сид. **Бланиъ**, секр. Левъ Абр. **Билейкиъ**, Крещат., 27.

Религіозныя и просвѣтительныя общества.

Кіевское Религіозно-Просвѣтительное общество. Б.-Житомирская, 9. *Председатель* протоіер. Григ. Як. **Прозоровъ**; *пом.-предсѣд.* протоіер. Дим. Ив. **Богдашевскій**; *дѣлопроизводитель* свящ. Ник. Стеф. **Гроссу**.

Кіевскій отдѣлъ Императорскаго Православнаго Палестинскаго О-ва. Михайловскій монастырь. *Председатель*—Высокопреосвященный Митрополитъ Кіевскій и Галицкій **Флавіанъ**; *тов. предсѣд.* Преосвященный **Павель**, Епископъ Чигиринскій; *казначей* протоіер. М. Д. **Злотоверховниковъ**; *дѣлопроизводитель* М. **Посновъ**.

Свято-Владимірское Братство ревнителей Православія. Софійск. каѳ. соборъ. *Почетный попечитель* Высокопреосвященный Митрополитъ Кіевскій и Галицкій **Флавіанъ**; *предсѣдатель* Преосвященный епископъ Чигиринскій **Павель**; *тов.-предсѣд.* протоіер. Мих. Дан. **Злотоверховниковъ**; *Члены совѣта*: Намѣстникъ Кіево-Печерской лавры архимандр. **Амросій**, ректоръ Кіевск. дух. семинар. архимандр. **Амросій**, д. с. с. Вас. Фед. **Пѣвницкій**, академикъ архитектуры Вл-миръ Ник. **Николаевъ**, Як. Ник. **Бернеръ**; *казначей* ключарь Софійскаго собора протоіер. Ник. Ал-ндр. **Бранловскій**; *секретарь* діаковъ Мих. Мих. **Руткевичъ**.

Борисоглѣбское братство. при Борисоглѣбской церкви. *Председатель* протоіер. Мих. Ем. **Едлинскій**, Борисоглѣбск., 10; *тов.-предсѣд.* Ал-ндръ Фил. **Лишевскій**, Александр., 36; *казначей* Евф. Петр. **Діановскій**, Андреевск., 15; *секретарь* Серг. Евген. **Карнѣвъ**, Духовная акад.

Свято-Манарьевское братство. д. Макар. ц. *Председатель*—свящ. Θεод. **Синькевичъ**; *секретарь* Мак. Никиф. **Езерскій**; *казначей* Пав. Архим. **Водосѣвъ**.

Кіевскій Комитетъ Православи. Миссіонерскаго Общества. При Кіево-Михайловскомъ монастырѣ. *Предс.* Высокопреосвященный **Флавіанъ**, Митрополитъ Кіевскій и Галицкій; *тов. предсѣд.*—Преосвященный **Павель**, Епископъ Чигиринскій, *члены*: ректоръ семинаріи архимандр. **Амвросій**, архим. **Евлогій**, каѳед. протоіер. Мих. **Злотоверховниковъ**, протоіер.: Петръ Іоан. **Орловскій**, Андр. Іоан. **Коровицкій**, Сим. Ив. **Трегубовъ**, с. с. Б. И. **Ханенко**, *казначей*—намѣстникъ Кіево-Михайловскаго монастыря архим. **Митрофанъ**, *дѣлопроизводит.* г. секр. Митр. Мих. **Золотовъ**.

Кіевское Фребелевское Общество. Б.-Житок., 34. (см. стр. 79 адр. календ.).

Об-во распротр. въ г. Кіевѣ сред. коммер. образов. съ совм. обуч. Владим., 5. *Председатель* д. с. с. Вл-миръ Конст. **Высоковичъ**, Нестеров., 34; *Тов. предсѣд.* Ал-ндръ Оттов. **Прейсъ**, Михайлов., 18; *казначей* Левъ Бор. **Гинзбургъ**, Институт., 18; *Секретарь* Анна Ник. **Имшенецкая**, С.-Петербургъ.

Кіевское общество народныхъ дѣтскихъ садовъ. *Председательница* Нат. Дм. Лубенець, Стрѣлец., 4; *товарищи ея:* д. с. с. Всевол. Ал-ндр. Флеровъ, Вѣра Фед. Анохина, *казначей* отет. полк. Вик. Калин. Уляницкій, *секретарь* Ал-ндра Ив. Мацнева.

Кіевское общество содѣйствія начальн. образованію. Б.-Кудряв., 26; „Народная Аудиторія“ *Тов. предсѣд.* Вл-міръ Ив. Щербина, Рыбальск., 16. *завѣдующій аудиторіей* Ант. Вл-мір. Думанскій, Б.-Кудряв., 26; *секретарь* Ал-ндръ Ал-ндр. Тургеневъ, Дѣловая, 4.

Кіевское общество распространенія просвѣщенія и грамотности. Б.-Подвальн., 22 *Председатель* общества Влад. Герм. Тальбергъ.

Комиссія медицинскихъ народныхъ чтеній. Засѣданія происходятъ въ „Народной Аудиторіи“ (Бульв.-Кудрявская 26). *Предсѣд.* д-ръ А. В. Корчакъ-Чепурковскій, *вице-предсѣд.* д-ръ Г. М. Варавка, *секретарь* д-ръ А. В. Бѣляевъ, *казначей* д-ръ Е. Л. Скловскій.

Общество распространенія коммерческаго образованія въ г. Кіевѣ. Б.-Кудряв., 24. *Председатель* н. с. Богд. Ив. Ханенко, Терещенк., 15. *Тов. предсѣд.* Ник. Ив. Чоколовъ, Глубочица, с. д. *казначей* Фед. Григ. Дитягинъ; *секретарь* с. с. Петръ Ник. Кузнецкій, Б.-Кудряв., 24.

Юго-Западное общество трезвости. Сѣнная пл. *Председатель* проф. Ив. Ал-ѣвичъ Сикорскій, Б.-Подв., 15, *и. о. тов. предсѣд.* свящ. Феод. Ник. Синькевичъ; *секретарь* Ольга Ник. Барановская, Б.-Подв., 17.

Кіевскій городской комитетъ попечительства о народной трезвости. (См. стр. 31 адр. календ.).

Кіевскій польскій женскій кружокъ. Фундуклеев., 26. *Председательница* Габріеля Ал-ндров. Иноль, М.-Владим., 45; *секретарь* Елена Феод. Бернатовичъ, Б.-Владим., 37; *казначей* Марія Ал-ндров. Комарицкая, Б.-Подв., 4.

Кіевское отдѣленіе о-ва распространенія просвѣщенія среди евреевъ. М.-Житомирская, 20. *Председатель* докт. Максъ Емел. Мандельштаммъ, Александр., 27; *казначей* Арт. Солом. Френкель, Пушкин., 2; *секретарь* Сем. Бор. Ратнеръ, Костел., 12.

Благотворительныя общества.

Кіевское благотворительное общество. (См. стр. 71 адр. календ.).

Попечительство о домахъ трудолюбія. Гоголевск., 39. Попечительство находится подъ Высочайшимъ покровительствомъ Государыни Императрицы Александры Феодоровны. *Председатель* протоіер. софійскаго соб. Григ. Як. Прозоровъ, Рыльск. пр., 3, д. с.; *тов. Предсѣд.* полк. Ник. Илларион. Черницкій, Гоголев., 34; *казначей* полк. Евг. Леон. Пѣтуховъ, Рейтерск., 45; *секретарь* Дм. Як. Баясный Нестер., 38.

Домъ Трудолюбія. Гоголевск., 39; *смотритель дома* Вл-міръ Марк. Страховскій, Гоголев., 39; *бухгалтеръ* Фед. Арс. Вдовиченко, Гоголевск., 44.

Кіевское Губернское попечительство дѣтскихъ пріютовъ. (См. стр. 69 Адр. Календаря).

Кіевское отдѣленіе попечительства о слѣпыхъ и глухонѣмыхъ. (См. стр. 72—73 Адр. Календаря).

Кіевское Мѣстное Управленіе Россійскаго Общества Краснаго Креста. (См. стр. 70 Адр. Календаря).

Кіевская Община сестеръ милосердія. (См. стр. 71 Адр. Календаря).

Общество Скорой Медицинской Помощи. Больш.-Владим., 33. *Председатель* с. с. Конрадъ Эд. Вагнеръ, Б.-Кудряв., 25; *тов. Председателя* с. с. Вл-міръ Конст. Высоковичъ, Нестер., 34; *казначей* Игн. Вик. Сохацкій, Б.-Подв., 14; *Инспекторъ станціи* Мих. Кас. Румянцевъ, Кадет. шоссе, 24; *секретарь* Бор. Мих. Златоверховниковъ, Рыльск. пр., 3; *тов. секр.* Свят. Ник. Козубскій, Андр. сп., 34; Феод. Еф. Орѣховъ, Фундукл., 31; *Н. об. завѣдующаго станціей* Петръ Георг. Коломойцевъ, Б.-Владимір., 33.

Общество для борьбы съ чахоткою и бугорчаткою. *Председатель* д. с. с. Карль Генр. Тритшель Тарас., 5; *вице-председатель* д. с. с. Вл-міръ

Конст. **Высоковичъ**, Нестер., 34; *казначей* н. с. Ник. Ал-ндров. **Воробьевъ**, Крещат., 9; *секретарь* Леон. Лавр. **Комаровъ**, Борисоглѣб., 17.

Комитетъ Общества Лечебницъ для хронически-больныхъ дѣтей Вѣдомства ИМПЕРАТОРСКАГО Человѣколюбиваго Общества. Александровск., 6. Телеф. 511. *Председательница* Соф. Ал-ндров. **Лихарева**, С.-Петербургъ; *товарищъ председательницы* Сем. Сем. **Могилевцевъ**, Левашов., 15; *главный врачъ* Проф. Карл. Генр. **Тритшель**, Тарас., 5; *завѣдывающій лечебницами* Адамъ Адол. Д-ръ **Яроцкій**, Пушкин., 11; *надзирательницами 1-й лечебницы* Марья Дев. **Якимова**, Козловск., 3; *2-й лечебницы* Над. Ив. **Минина**, Козловск. 34.

Общество поданія помощи больнымъ дѣтямъ въ Кієвѣ Канцел. Общ.—Александр., 25; телеф. 130. *Председательница* Ольга Вас. **Толли**; *вице-председат.* Як. Ал-ндр. **Ведотовъ-Чеховскій**; *казначей* Вл-миръ Ив. **Толли**; *секретарь* Петръ Ник. **Андреевъ**.

Общество поданія помощи бѣднымъ роженицамъ. Нижній Валъ, № 33. *Завѣдующій* Изр. Іос. **Бернштейнъ**, Михайлов., 11. *Завѣдующій дѣтскимъ отдѣл и „капель молока“* Евг. Льв. **Скловскій**, Пушкин., 10; *акушерки* Рахиль Марк. **Левантовская**, Цецилія Изот. **Гинзбургъ**, обѣ Ниж.-Валъ, 33.

Общество дневныхъ пріютовъ для дѣтей рабочаго класса. М.-Благов. 3. *Председательница* Софія Вас. **Глинка**, Левашев., 34; *дьялопроизводитель* Вѣра Ник. **Науменко**, Паньков., 1; *казначей* Клав. Ив. **Дитяткина**, Борисоглѣб., 14.

Общество призрѣнія сиротъ служащихъ на Юго-Западн. жел. дор. при Управленіи Ю.-З. жел. дор. *Председатель* т. с. Клав. Сем. **Немѣшаевъ**, Фундуклоев., 21; *непрем. члены:* д. с. с. Ив. Мих. **Хижняковъ**, Пирогов., 12; н. с. Петръ Арк. **Янишевскій**, Прорѣзн., 18.

Общество трудовой помощи для интеллигентныхъ женщинъ. *Председательница* Вѣра Ник. **Гудшонъ**, Прорѣзн., 23; *кассиръ* Над. Петр. **Уклеинъ**; *Желѣзнодоро. колонія*; *секретарь* Над. Ник. **Донатъ**, Банк. 5.

Кіевскій округъ ИМПЕРАТОРСКАГО Россійскаго общества спасанія на водахъ. *Председатель* Кіевскій Губернаторъ; *товарищъ председателю* с. с. Серг. Ник. **Кучинскій**, Иринин., 1; *секретарь* тт. с. Андр. Ив. **Яковлевъ**, Фундук. 39.

О-во покровительства лицамъ отбывшимъ наказаніе, и дѣтямъ безпріютнымъ. *Председатель* проф. И. А. **Сикорскій**.

Кіевское Епархіальное Попечительство о бѣдн. духовн. званія. Владим., 24. *Члены попечительства*, свящ. Исаак. Григ. **Тарасевичъ**, Овруч., 11; протоіер. Іоан. Георг. **Богородицкій**, Почаев., 4; протоіер. Евф. Вас. **Скрипчинскій**, Трехсвят., 21; свящ. Пав. Андр. **Левитскій**, В.-Житом., 36; свящ. Пав. Илар. **Старовойтенко**, Львов., 44; *секретарь* тт. с. Ник. Стеф. **Мрочковскій**, Андреев сп., 21.

Общество попеченія о бѣдныхъ военнаго духовенства. *Председатель* г. л. Мих. Вас. **Алексѣевъ**; *тов. предсѣд.* г. м. Петр. Дм. **Лидеръ**; *казначей* протоіер. Вас. Ал-ѣв. **Предтеченскій**, Бутыш. пр., 11; *дьялопроизводитель* протоіер. Мих. Ал-ндров. **Сорокинъ**, Никол., 6.

Общество вспомошествованія студентамъ Университета св. Владимира. Гимназич. 3. *Председатель* проф. Ив. Ал-ѣв. **Сикорскій**, Б.-Подв., 13; *заступ. мѣсто предсѣд.* Екат. Ник. **Минаева**, Гимназич., 7; *непремтн. члены:* Ректоръ Унив. св. Владимира Ник. Март. **Цытовичъ**, Банк., 4; Прорект.-Всев. Арист. **Удинцовъ**, зданіе Унив.; *секретари:* Соф. Ал-ндр. **Дончева**, Никольск., 6; Влад. Вас. **Селецкій**, Рейтар., 29; и. д. *казначей* Ольга Гавр. **Карнавичъ**, М.-Владим., 25.

Столовая коммиссія. *Председатель* проф. Ив. Ал-ѣв. **Сикорскій**.

Долговая коммиссія. *Председатель* проф. Плат. Петр. **Соколовъ**.

Коммиссія—бюро для пріисканія занятій студентамъ—медикамъ. *Председатель* проф. Карлъ Генр. **Тритшель**.

Коммиссія—бюро для пріисканія занятій студентамъ математикамъ. *Председатель* проф. Іос. Іос. **Косоноговъ**.

Богоявленское при Киевской духовной академіи братство для вспомо-
ществованія служащимъ въ академіи и студентамъ ея. При Киевской Ду-
ховной Академіи. *Председатель* Ректоръ Духовной Академіи; *товарищъ*
председателя каведр. протоіер. М. Д. Златоверховниковъ; *секретарь и каз-*
начей с. с. Г. И. Сибинь.

Общество вспомоцествованія нуждающимся студентамъ Киевскаго
политехническаго института. Б.-Кудряв., 33. *Председатель* с. с. Ал-ндръ
Ал-ндр. Микулинъ, Б.-Кудряв., 33; *товарищъ предсѣд.* Серг. Ал-вев. Ива-
новъ, зд. политех. инст.; *казначей* Серг. Павл. Шенбергъ, Б.-Подвальн., 36;
секретарь Петръ Эраст. Бутенко, Обсерватор. дом. на паяхъ.

Общество вспомоцествованія слушательницамъ высшихъ женскихъ
курсовъ въ г. Киевѣ. Б.-Подв., 25. *Председатель* д. с. с. Серг. Петр. Тома-
шевскій, Михайл. пер., 35; *товарищъ предсѣд.* Марія Вл-миров. Армашев-
ская, Стрѣлец., 20; *секретарь* Мар. Сем. Архангельская, Б.-Подв. 25; *каз-*
начей Екат. Ал-вев. Букрѣва. Н.-Ботанич., 4.

Попечительство о нуждающихся воспитанникахъ Киевской духовной
семинаріи. (См. стр. 86 адр. календ. при духов. семинар.).

Общество вспомоцествованія нуждающимся ученикамъ Киевской 1-й
гимназіи. *) *Председатель* директоръ гимназіи; *казначей* Варсов. Ник. Ива-
новъ; *дѣлопроизводитель* Аван. Вас. Назаренко.

Общество вспомоцествованія нуждающимся учащимся Киевскаго 1-го
коммерческаго училища. Б.-Кудряв., 24. *Председатель* Дав. Сем. Марголинъ,
Николаев., 15; *тов. предсѣд.*—директоръ училища; *казначей* н. с. Конст.
Авг. Палецкій, Львов., 81.

Общество вспомоцествованія нуждающимся ученицамъ женской гим-
назіи св. кн. Ольги. *Председатель* директоръ гимназіи; *казначей* Вѣра Ник.
Гудшонъ; *дѣлопроизводитель* с. с. Ал-ндръ Павл. Истоинь.

Общество вспомоцествованія нуждающимся учащимся Киевскихъ
городскихъ училищъ. *Предсѣдат.* Ольга Леон. Дьякова, Николаевск. пл., 4;
товарищъ предсѣдат. Нат. Дм. Лубенець; *казначей* Мих. Герае. Липовецкій,
Б.-Васильк., 59; *секретарь* Мих. Спир. Ожеговскій, Лукьян. пр., 62.

Киевское римско-католическое благотворительное общество. Мал.-Жи-
томірск., 8. *Председатель* Карлъ Спир. Комарицкій, Б. Житомирск., 4; *тов.*
предсѣдат. Іос. Ант. Андришовскій; Крещат., 16; *казначей* Мар. Генр. Пень-
ковскій, Михайлов., 12; *секретарь* Игн. Генр. Рудницкій; Михайл. пр., 12.

Польское общество лѣтнихъ колоній. Б.-Подвальн., 23. *Председатель*
Мод. Андр. Чарнецкій, Биб.-Бульв., 8; *тов. предсѣдателя* Генр. Ив. Виль-
чнискій, Б. Подвальн., 23; *казначей* Игн. Вильг. Гоффманъ, Б. Житомир., 24;
секретарь Дм. Сигиз. Шаржинскій, Б. Житомирск., 24.

Киевское женское ев-лют. благотворительное общество. Лютеранск.,
24; *Председательница* Луиза Фридр. Ваземъ, Лютеранск., 24; *кассирша*
Вильг. Генр. Кругъ, Крещат., 39.

Евангелическое женское благотворительное общество. Анненков., 21;
Председательница Альвина Спасская, Анненковск., 24; *кассирша* Вильгельм.
Кругъ, Крещат., 39; *дѣлопроизводитель*—пасторъ Генр. Генр. Юнгерь Ан-
ненковск., 21.

О-во попеченія о бѣдныхъ ремесленникахъ и рабочихъ евреевъ г.
Кіева. Трехсвятит. 3 Правленіе *Председатель* Е. А. Цуккерманъ, М.-Бла-
говѣщ., 37. *Товар. предсѣдателя:* В. Б. Гальперинъ, Инстит., 11 И. П. Кель-
беринъ, Садов., 1; *Секретари:* С. И. Горовиць, Музык. пр., 1; А. И. Цойт-
линъ, Михайл., 11; *казначей* С. А. Гринбергъ, Леваш., 30.

Чешское благотворительное и просвѣтительное общество. *Предсѣдат.*
Генр. Иг. Индржишекъ, Крещат., 41; *товар. предсѣдат.* Франт. Пауль, 2-я
дачная линія, 10; *казначей* Іосифъ Штагръ, 1-я дачная линія, 3; *секретарь*
Іосифъ Альбертъ, 1-я дачная линія, 3.

*) Такія же общества состоятъ и при остальныхъ шести правительствъ, мужскихъ
гимназіяхъ, а также при реальномъ училищѣ.

Французское Благотворительное Общество. Прорѣзан., 12. *Председатель* Дан. Григ. **Балаховскій**, Прорѣзан., 12; *вице-председатель* Эмиль Авг. **Бергонье**, Фундукл., 5; *казначей* Эмиль Мат. **Шмиттъ**, Прорѣзан., 16; *секретарь* Альбертъ Генр. **Дурузъ**, Б.-Подвалън., 33.

Австро-Венгерское Общество вспомоществованій. Инстит. 3. *Предс.* Руд. Петр. **Столленверкъ**, Новая, 1; *товарищъ председателя* Карлъ Викент. **Баксаитъ**, Пушкин., 21; *казначей* Ром. Ал.-Бев. **Динтеръ**, Б.-Васильк., 72; *секретарь* Берт. Осип. **Балинтъ**, Новая, 3.

Швейцарское благотворительное Общество. *Председатель* Отто Як. **Губеръ**, Лютеранск., 2; *товарищъ председателя* Франсуа **Серму**, Золотоворотская; *секретарь* Крамеръ, Б.-Бульваръ.

Кіевскій Отдѣлъ Россійскаго Общества Покровительст. животнымъ. Б.-Бульваръ, 32. *Предсдат.* д. с. с. Петръ Як. **Армашевскій**, Стрѣлец., 20; *вице-предсд.* г.-м. Нилъ Ив. **Демьяновичъ**, Нестеровск., 32; *секретарь* Леон. Ал.-ндр. **Терскій**, Нестер., 14;

Общество охраненія народнаго здравія. *Председатель* г. адъют. Ѳ. Ѳ. **Треповъ**; *секретарь* г. с. Ник. Степ. **Покотило**.

Приюты всякаго рода и богадѣльни г. Кіева существующіе независимо отъ перечисленныхъ выше благотв. обществъ *).

Приютъ Ясли. Дорогож., 10. *Директоръ* врачъ Ал.-ндръ Вас. **Глико**, Овручская, 26; *инспекторъ* д-ръ мед. Сем. Конст. **Гогитидзе**; *Смотритель* г. с. Григ. Петр. **Кудрицкій**, Дорогожиц., 8.

Кіевскій Сиротскій домъ при немъ 2-хъ кл.прих. учил. Рейт. 22. *Смотрительница и завѣдующая* Соф. Мих. **Рознатовская**, Рейтарск., 22; *докторъ* Ал.-ндръ Вас. **Глико**.

Кіево-Кирилловская Земская Богадѣльня. Дорогож., 10. *Завѣдующій* *Богадѣльней* врачъ директоръ приюта Ясли Ал.-ндръ Вас. **Глико**; *Смотритель* Григ. Петр. **Кудрицкій**.

Городская богадѣльня при городской Александровской больницѣ. Левашевская, 33. *Надзирательница* Ел. Пав. **Коде**.

Богадѣльня имени М. П. Дегтерева. Дегтеревская, 9. *Смотритель* Конст. Мих. **Маленко**; *связанныкъ* Тимоф. Ив. **Лященко**; *докторъ* Викт. Вас. **Сербиновскій**, все при богадѣльнѣ.

Богадѣльня Мѣщанскаго Общества. Куреневка, Троицк. пл., 2. *Председатель* Дометій Мих. **Піотровскій**, Межигор., 50; *смотритель* Ник. Косъм. **Кошевой**, Куреневка, Троицк., пл., 2.

Приютъ исключительно для престарѣлыхъ женщинъ временно трудившихся въ Лаврской страннопріимницѣ при Кіево-Печерск. Лаврѣ. *Завѣдующій* Гером. **Спиридонъ**.

Богадѣльня исключительно для престарѣлыхъ лицъ монашествующихъ при Флоровскомъ монастырѣ. *Завѣдующая* игуменія **Евпраксія**.

Кіевское Попечительство о малолѣтнихъ дѣт. и приютъ училище имени Е. И. В. Госуд. Наслѣдн. Алексѣя Николаевича. *Председательница* Баронеса Анна Ал.-ндр. **Зальца**, Б.-Житом., 8; *вице-председательница* жена г.-л. Анна Ник. **Алексѣева**, Банков., 11; *Попечительница* вдова г.-м. Екат. Петр. **Гейрихсенъ**, Безаков., 22; *секретарь* полк. Мих. Петр. **Писаревскій**, Банковая, 5; *казначей* полк. Ник. Ферд. **фонъ Стааль**, Крѣпост. пр., 3.

Приютъ для слѣпыхъ при Кіево-Покровскомъ женскомъ монастырѣ. Львовская, 46. *Завѣд.* врачъ Вас. Сем. **Ярошевскій**.

Приютъ для неизлѣчимо-больныхъ при Кіево-Покровскомъ женскомъ монастырѣ. Львовская, 46. *Завѣд.* врачъ Вас. Сем. **Ярошевскій**.

Безплатный ночлежный приютъ ф. А. Терещенко. Нижній-Вальъ 49. *Попечительница*, вдова д. с. с. Над. Вл.-мір. **Терещенко**, Терещенк., 9. *смотритель* Нумъ Петр. **Есинъ**, Нижній-Вальъ, 49.

*) Большинство изъ указанныхъ приютовъ находится въ вѣдѣніи Город. Самоуправленія или Кіевского Земскаго управленія.

Безплатный ночлежный пріютъ Н. А. Терещенко. Басейная, 16. *почетель* д. с. с. Ал-ндръ Ник. Терещенко, Караваев., 7; *смотритель* Евг. Петр. Карповъ.

Общества взаимопомощи.

Кіевское женское общество взаимопомощи, Лютеранск., 8. *Председательница* Марія Владисл. Фогель, Астроном. обсерват. телеф. 884; *секретарь* Марія Ник. Меньшикова, Б.-Кудрявск., 21.

Общество взаимопомощи трудящихся лицъ. Крещат., 5. Телеф. 1651. *Предсѣд.* С. Н. Гусковскій, Б.-Подвал. 37; *тов. предсѣд.* К. Л. Маціловскій, Б.-Подвальн., 26; К. Н. Зембицкій; Спичивцы, сах. зав.; *секретарь* Н. К. Яворскій, Крещат., 6.

Общество взаимопомощи на случай смерти. При конторѣ Гооударст. Банка. Институтская, 9. *Предсѣд.* с. с. Ал-ндръ Ал-ндр. Тоболинъ, Спас., 29.

Взаимовспомогательное общество духовенства. Притис.-Никольск 2. *Предсѣдат.* Протоіер. Адриан. Ив. Гуковичъ, Введенск. ц.; *казначей* протоіер. Спирид. Мих. Ожеговскій, Златоуст., 6; *дьяконпроизвод.* Валер. Степ. Костецкій; Діонисьевск. пр., 4.

Т-во взаимопомощи офицеровъ Кіевского военного округа. Москов. 16. *Предсѣд.* полк. Нилъ Павл. Завадскій, Кіевскій кадетск. корпусъ; *казначей* в. с. Арк. Ал-ндр. Вилькевичъ, Московск., 16; *дьяконпроизвод.* тт. с. Оскаръ Ив. Пюлле, Московск. башня 6.

Кіевское окружное благотворительное общество судебного вѣдомства. при судебной палатѣ. *Предсѣдат.* т. с. Ал-ндръ Ал-ндр. Мейснеръ, Александров., 21; *тов. предсѣдат.* д. е. с. Феод. Серг. Кукурановъ, Троиц. пр., 5; *секретарь* тт. с. Гр. Вл-мир. Денбиновецкій, Ипсилант. пр., 13.

Кіевское отдѣленіе С.-Петербургск. врачебн. общ. взаимной помощи. *Предсѣдат. правленія* Проф. Университ. Св. Вл-мира, Вл-миръ Конст. Высоковичъ, *секретарь и казначей.* докторъ Ник. Вас. Михайловъ.

Кіевское отдѣленіе вспомогательной медицинской кассы, учрежд. Я. А. Чистовичемъ. Терещенк., 17., Комитетъ Кіевской Кассы: *Предсѣд.* д-ръ мед. Вл. Ник. Сахновскій; *тов. предсѣд.* проф. Серг. Петр. Томашевскій; *казначей* врачъ Фед. Ал-ндр. Савинъ; *секрет.* д-ръ мед. Ал-ндръ Ипп. Костевичъ.

Кіевское общество взаимопомощи помощниковъ врачей. Александр. больница. *Предсѣдатель сов.* Даміанъ Іос. Довгальскій, Коллегія Пав. Галагана, *тов. предсѣд.* Ал-ндръ Фед. Радченко, Деміевка, Совск, с. д. *казначей* Феоф. Вл-мир. Кермикъ, Городск. больница, *секретарь* Ив. Ив. Прусенко, Кіевъ 1 пассаж. пріемный покой.

О-во взаимопомощи акушеровъ и фельдшерницъ М.-Благовѣщ., 61/68. *Предсѣдатель* Люб. Вл-мир. Полуянская; *тов. предсѣд.* Вѣра Владим. Безверхова; *казначей* Анна Вас. Борисова; *секретар.* Мар. Генр. Доршевская; Вѣра Зах. Безпалець.

Кіевское фармацевтическое общество взаимнаго вспомошествованія. Басейная, 8. *Предсѣдатель* Іорданъ Каз. Терлецкій, жеѣзнодорожн. колонія, аптека ю. в. ж. д; *м. д. казначей* Ив. Евстаф. Шеренковскій, Крещат., аптека Зейделя; *секретарь* Владисл. Ив. Костецкій, Б.-Васильк., 48.

Кіевское общество взаимопомощи земледѣльцевъ и лѣсоводовъ съ высшимъ и среднимъ образованіемъ. Крещат., 25. *Предсѣдатель* Люц. Ив. Здровскій, Дѣловая, 11; *тов. предсѣдат.* Болесл. Іос. Перро, Михайл. пр., 34; *казначей* Каз. Ант. Боярскій, Золотоворотская, номера Иваницкаго.

О-во взаимнаго вспомошествованія учащимъ и учившимъ въ начальныхъ народныхъ училищахъ Кіевской губ. Биб.-Бульвар. 21. *Предсѣдатель* д. с. с. Всев. Ал-ндр. Флеровъ, Б.-Владимір., 24; *секретарь и казначей* Стан. Валер. Ковальскій, Б.-Бульваръ, 21.

Бюро учительскаго труда. Б.-Бульвар., 21. Завѣд. Стан. Валер. Ковальскій, В. Бульвар., 21.

Кіевское отдѣленіе кассы взаимопомощи литераторовъ и ученыхъ.
Предсѣд. Ник. Дм. Мукаловъ, Инстит., 5; *секретарь* Ал-ѣй Никит. Николаевъ, Б. Подвальн., 32; *казначей* Ал. Дм. Зртель.

О-во ссудо-сберегательное и взаимопомощи служащихъ въ торговыхъ и промышленныхъ заведеніяхъ. Крещат., 5. *Предсѣд.* Іос. Феликс Вѣчфинскій, Михайл., 22; *зап. дѣлами о-ва* Янина Сиг. Измаильская, Михайл., 22.

Кіевское общество взаимнаго вспоможенія приказчиковъ. Крещат., 51. *Предсѣдатель* Ив. Гр. Дьяченко, Гоголевск., 6; *товарищъ ево* Феод. Ив. Погорѣлый, Крещат. пр., 16; *секретарь* Ив. Мих. Купрѣевъ, Прозоровск., 18.

Общество вспоможенія лицъ занимающихся ремесленнымъ трудомъ.
Предсѣдат. Ив. Іос. Шатровъ, Андреевскій сп., 22; *письмовод.* Маріанъ Матв. Комаровскій, Вознесенскій сп., 18.

Ссудо-сберегательная касса служащихъ при Кіев. Политехническ. И-тѣ.
 Политехническій Институтъ. *Распор. д. с. с.* Ив. Діом. Жуковъ, *помощ. ево* г. с. Феод. Евмен. Мелешко, всѣ въ Политехническомъ Институтѣ.

Ремесленно-ссудная касса имени С. С. Бродской. М.-Васильков., 13. *Предсѣдатель* Абр. Моис. Гольденбергъ, Фундуклеевская, 33; *секретарь* Изр. Пав. Кольберинъ, Садовая, 1; *казначей* Исаакъ Бор. Эсманъ, Крещат., 3.

Кіевское Офицерское Экономическое Общество. Анненковская, 2. *Предсѣд. прав.* подпол. Феод. Моис. Бородинъ, Б.-Подвальн., 33; *казначей* шт.-кап. Феод. Георг. Бражниковъ, Турген., 65; *дѣлопроизвод.* шт.-кап. Вячесл. Стан. Гризеръ, Дѣловая, 14.

Общество потребителей служащихъ Юго-Запад. ж. д. Нестеровск., 32. *Бухгалтеръ* Сиг. Ферд. Кострицъ, Б.-Кудрявск., 39; *дѣлопроизв.* Никиф. Ив. Полонскій, Дмитр., 26.

Касса взаимопомощи присяжныхъ повѣренныхъ Округа Кіевской Судебной Палаты. *Предсѣдат.* Ив. Ив. Богдановъ, Владимір., 22.

Общества сельско-хозяйственныя.

Кіевское о-во сельскаго хозяйства и сельско-хозяйственной промышленности. Крещатикъ, 25. *Предсѣдатель* Юрій Льв. Давыдовъ, Рейтарск., 13. *товарищъ ево* Сиг. Эварист. Ховцкій ст. Фастовъ, им. Томашевка; *казначей* Волесл. Іос. Перро, Михайл., пр., 34; *секретарь* Цез. Ив. Поплавскій, Крещатикъ, 25.

Южно-русское о-во поощренія земледѣлія и сельской промышленности.
 Биб.-Бульваръ, 9. *Предсѣд. правленія* Мих. Петр. Шестаковъ, Кузнечи., 8; *директоръ-распорядитель* Ант. Карл. Ржепецкій, Фундукл., 39.

Кіевскій отдѣлъ Императорскаго Россійскаго общества плодоводства.
 В.-Житом., 9; *Предсѣдатель* правленія Ник. Степ. Грабаръ; *товар. предсѣдателя* проф. Ад-ндръ Вас. Ключаровъ; *секретарь* Сам. Ив. Торскій; *казначей* С. Ф. Лесинъ.

Южно-Русское общество пчеловодства. При Кіевск. удѣльн. округѣ. *Предсѣдатель* Всев. Конст. Шульга, Кіевск. удѣльн. округъ; *секретарь* Андр. Дан. Гришукъ, Тарасовск., 34. При обществѣ существуетъ *практическая школа пчеловодства* им. А. О. Андриашева близъ ст. Боярка Юго-Зап. ж. д. въ казенномъ лѣсу; *при школѣ имѣется интернатъ, курсъ однодѣльный.* Завѣдывающій школою Ив. Ив. Мартыновскій.

Кіевскій Отдѣлъ Императорскаго Россійскаго Общества рыбоводства и рыболовства. Никольск., 9. *Предсѣдатель* князь Мих. Анатол. Куракинъ, Крещат. пл., 2; *казначей* тт. с. Георг. Ник. Рехенбергъ, Институтск., 52; *секретарь* полк. Ив. Никиф. Фалѣевъ, Никольск., 9.

Общества музыкальныя, пѣвческія, драматическія и любителей разныхъ искусствъ.

Кіевское отдѣленіе Императорскаго Русскаго Музыкальнаго Общества.
 Прорѣзная, 6. *Предсѣдатель* Ал-ндр. Ник. Виноградскій, Садовая, 3; *пом. ево* Ал-ндр. Ник. Торощенко, Караваевск., 7; *директоры:* Ник. Ал-ѣев. Богдановъ, Фундукл., 23; Вл-дим. Ник. Николаевъ, Б.-Подвальн., 23; Ник.

Вл-дим. **Стороженин**; Пушкинск., 36; Вл-дим. Вячесл. **Пухальскій**, Нестеровск., 42.

Кіевское филармоническое общество „Баянъ“. Б.-Подвальная, 15.

Кіевское польское общ. любителей искусства. Крещат., 1. *Председатель* Ант. Авг. **Червинскій**, М.-Житом., 7; *секретарь* Каз. **Боярскій**; *казначей* Люц. Франц. **Бурштынскій**, М.-Благовѣщ., 139.

Союзъ драматическихъ и музыкальныхъ писателей. Уполномоченный союза к. секр. Зах. Андр. **Бачинскій**, Б.-Житом., 34; *агенты союза* тт. с. Влад. Владим. **Юнкевичъ**, Кудрявск., 22; к. а. Влад. Ник. **Поповъ**, Львовск., 47.

Общество фотографовъ—любителей „Дагерръ“. М.-Благовѣщ., 74. *Председатель* н. с. Ник. Ал-ндр. **Петровъ**, М.-Благ., 74; *тов. председат.* д. с. с. Левъ Ал-ндр. **Малиновскій**, Пироговск., 12; *казначей* Ал-ндр. Мих. **Губчевскій**, Прорѣзн., 23; *секретарь* Георг. Льв. **Эристъ**, Крещат., 45.

Общества спорта.

Кіевскій Отдѣлъ ИМПЕРАТОРСКАГО общества правильной охоты. Крещ., 22. *Председатель* Ал-ѣй Вас. **Кобець**, Куреневка, Сырецкая, 5; *казначей* Мих. Степ. **Скрипченко**, Ивановск., 44; *предсѣд. охотнич. отдѣла*, Дм. Павл. **Дубровинъ**, Театр пл., 48; *секретарь* Владим. Фед. **Шванда**, Прозоровск., 28.

Юго-Западное общество поощренія рысистой коннозаводства. Крестов. пер., 7. *Вице-Президентъ* с. с. Ник. Карл. **Фонъ-Шеккъ**, г. Москва; *казнач.* Аб. Моис. **Ногенъ**, Лютеранск., 4; *секретарь* Вл-миръ Петр. **Грязновъ**, Б.-Владим., 26.

Русское общество голубинаго спорта. при 6 сап. батал. *Предсѣд.* г.-м. Ник. Ал-ндр. **Третьяковъ**, Терещ., 13; *товарищъ его* Вл-миръ Зинов. **Завитневичъ**, Волошинк., 10; Ал-ѣй Денис. **Кирилловъ**, Гимназ., 5; *казначей* Юс. Франц. **Шлика**, Тимоф., 6; *секретарь* кап. Анат. Ник. **Степановъ**, Рыбальск., 27.

Кіевское общество (клубъ) автомобилистовъ. Фундукл., 10, телеф. 305. *Предсѣд.* Ип. Ник. **Дьяковъ**; *тов. предсѣд.* Е. Ф. **Гарничъ-Гарницкій**, *казначей* графъ С. А. **Тышковичъ**; *секретарь* В. Ф. **Катрановскій**.

Кіевское отдѣленіе Россійскаго о-ва Туристовъ. Б.-Подвальн., 12. *Председатель* Эмиль Авг. **Бергонье**, Фундукл., 5; *командоръ* Петръ Эраст. **Бутенко**, Гогол., 20; *казначей* Юс. Вас. **Бѣлоцкій**, Прозор., 5; *секретарь* Стеф. Андр. **Бѣноковскій**, Турген., 32.

Яхтъ-Клубъ. Трухановъ островъ. *Почетный командоръ* Е. И. В. Вел. кн. **Александръ Михайловичъ**; *Командоръ* к. с. Ант. Емил. **Страусъ**, Крѣпостн пр., 4. *Казначей* Дм. Павл. **Дубровинъ**, Фундукл., 8. *Секрет.* тт. с. Ник. Як. **Завадскій**, Михайлов., 16.

Гимнастическое О-во „Соколъ“. М.-Васальк.; 7; *Предсѣд.* Ал-ндръ Конст. **Бурдые**, Крещат., 22, *секретарь* Яросл. Вяч. **Вагнеръ**, М.-Владимір., 90; *казначей* Ант. Юс. **Гайсманъ**, Лютеранск., 13.

Польское гимнастическое общество, Крещатикъ, 28, телеф. 1339.

Общества разнаго рода.

Кіевское Русское Торгово-Промышленное О-во Взаимнаго Кредита. Крещит., 7. *Предсѣд.* Гр. Ив. **Брычкинъ**, М.-Подв., 12; *Члены правл.* Ник. Андр. **Садчиковъ**, Назаров., 11; Вас. Вас. **Оболонскій**, Жиланск., 58.

Кіевск. отд. О-ства любителей комнат. раст. и аквариумовъ. Львовская, 45. *Н. об.* *Предсѣд.* Серг. Сем. **Кауфманъ**. Б.-Подвальн., 25—14; *Казначей* Ал-ндръ Мих. **Филиповичъ**, Фундуклеев., 83; *Секретарь* Дм. Ал-ндр. **Де-Спиллеръ**, Крещат., 25.

Общество ночныхъ врачебныхъ дежурствъ. Крещат, зд. Городской думы. *Председатель* Гр. Мих. **Варавка**, Сѣнная пл., 6. *Казнач.* Ив. Максим. **Литошенко**, Стрѣлецк., 1; *секретарь* Викт. Мих. **Бушуевъ**, Александровск. Больница.

Кіевское кустарное общество. Николаевск., 10; *Председатель* д. с. с. Мих. Акинфьев. **Суковкинъ**, Михайл. пр., 29; *Казначей* Ал-ѣй Викт. **Гудимъ-Левковичъ**, Левашевск., 32; *Секретарь* Ек. Петр. **Иванова**, Театральн. 10; *Директоръ* Мих. Бор. **Биллигъ**. Пирог., 12.

Кіевское вегетарианское общество. Пушкинск., 10. *Председатель* н. с. Менах. Исак. д-ръ **Равиковичъ**. Софиевск., 4; *секретарь* Иоаннъ Ив. **Бѣлоцнй**, Фундукл., 42.

Кіевское вольно-пожари. О-во, (см. стр. 21 адр. казен.).

Еврейское эмиграціонное общество. М.-Васильк., 29. *Председатель* докторъ Макс. Емельян **Мандельштамъ**, Александр., 27; *секретарь* Арнольдъ Дав. **Марголинъ**, Б.-Житом., 4. *казнач.* Левъ Абрам. **Левъ**, Пушкинская., 6.

Кіевское О-во Эсперантистовъ „Зеленая Звѣзда“ Пушкинск., 10; *Предсѣд.* Карлъ Вильг. **Шепе**, Никол., 9. *товарищъ предсѣд.* Левъ Львов. **Илляшевичъ**, Рѣзницк., 9; *казначей* Альбинъ Петр. **Майковскій**, Рейтарск. 9.

Кіевское Отдѣленіе Еврейскаго Литерат. О-ва. Пушкинск., 6. *Предсѣд.* Мойс. Савел. **Мазоръ**. М.-Житом., 15; *секретарь* Наумъ Солом. **Сыркинъ**, Пушк., 6; *казнач.* Як. Аар. **Слонимъ**. М.-Подвальн., 14.

Прочіе общества и союзы,

разрѣшенные на основаніи Зак. 4 марта 1906 года.

Регистрація 1906 года.

Кіевская русская монархическая партія. Предсѣд. В. М. **Юзефовичъ**, „Кіевскій Педагогическій Клубъ“, Предсѣдатель К. Ѳ. **Лебединцевъ**; секрет. Л. И. **Козаковскій**.

„Ремесленно-ссудная касса вмени С. С. Бродской“. Предсѣд. А. М. **Гольденбергъ**; секр. И. П. **Кельберинъ**.

„Русское Братство“. Нестеровская, 27. Учредит. г.-м. П. Г. **Жуковъ**.

Еврейское общественное собраніе „Конкордія“ Пушкинск., 9. Предсѣдатель Л. И. **Бродскій**.

„Общество объединенія славянъ“ Фундуклеев., 44. Организ. Общества С. И. **Богуславскій**.

„Партія правового порядка“. Крещатикъ 42. Предс. М. М. **Бубновъ**.

Касса жертвъ долга. Предсѣдательница В. В. **Трескина**.

Союзъ землевладѣльцевъ и земледѣльцевъ Кіевской губерніи. Рейтарская, 13. Секретарь Г. Л. **Давыдовъ**.

Общество содѣйствія благоустройству дачной мѣстности. Нсмѣшаево 2 в. Б.-Подвальная, 8. Предсѣдат. И. Д. **Горбенко**.

Общество попеченія о бѣдныхъ ремесленникахъ и рабочихъ евреяхъ г. Кіева. Трехсвятительск., 3. Предсѣдат. Е. А. **Цукерманъ**.

Союзъ русскихъ рабочихъ людей. М.-Владим., 4. Предсѣд. В. М. **Юзефовичъ**.

„Общество Двуглавый Орелъ“. Предсѣдат. Г. І. **Вишневскій**; секр. **Гаевичъ-Гаевскій**.

Общество любителей литературы и искусствъ въ Кіевѣ.

„Союзъ землевладѣльцевъ и земледѣльцевъ Юго-Западнаго Края“. Рейтарская, 13.-

Общество вспомошествованія безработныхъ булочниковъ. М.-Подвальная, 32.

Общество взаимопомощи служащихъ въ кредитныхъ учрежденіяхъ г. Кіева Крещатикъ 42; секр. С. Л. **Кравченко**.

Общество поданія помощи бѣднымъ чахоточнымъ евреямъ г. Кіева. Прде-ца А. Ф. **Бродская**, секр. С. Л. **Хороль**.

„Кіевскій Кружокъ Парусниковъ“. Командоръ А. И. **Земля**; секр. **Поповъ**.

Общество пособія бѣднымъ евреямъ г. Кіева. Александровская, 43. Пред. Л. И. **Бродскій**; секр. И. П. **Кельберинъ**.

Общество вспомошествованія недостаточнымъ ученикамъ Кіевскаго 2-хъ класнаго училища имени С. И. Бродскаго, Александров., 43. Пред. Л. И. **Бродскій**; секр. И. П. **Кельберинъ**.

Украинское Научное Общество. Владимірская, 28; Предсѣдатель М. С. **Грушевскій**; секр. Ив. **Стешенко**.

Общество рабочихъ каретнаго производства Кіевской губерніи, Верхній Валь, 68. Пред. Ф. А. **Тубилевичъ**; секр. М. И. **Петровъ**.

„Союзъ рабочихъ и низшихъ служащихъ Кіевской городской желѣзной дороги“. Пред. Г. И. **Поремскій**; дѣлопр., Э. И. **Юнгъ**.

Общество парикмахеровъ, Троицк. пл., д. О-ва Грамот. Пред. А. А. **Бѣлинскій**; секр. С. Н. **Чернякъ**.

„Союзъ булочниковъ и кондитеровъ“. Троицк. пл., д. О-ва Грамот. Пред. Л. В. **Лоосъ**; секр. И. К. **Хлусовъ**.

„Союзъ Ювелировъ, часовщиковъ и граверовъ“. Троицк. пл., д. О-ва Грамотности. Секрет. І. **Іонтовъ**.

„Союзъ кроватчиковъ“. Крещатикъ, 41. Предсѣд. А. А. **Терещенко**; секр. В. **Августовскій**.

„Общество заготовщиковъ“. Крещатикъ 41. Учред. Я. В. **Сапожниковъ**.

„Союзъ владѣльцевъ мастерскихъ дамскихъ нарядовъ г. Кіева“ Софіевская, 8.

Регистрація 1907 года.

Греческое благотворительное общество, секрет. С. С. **Василіади**.

„Вспомогательно-Сберегательная касса“ Общества попеченія о бѣдныхъ ремесленникахъ и рабочихъ евреяхъ г. Кіева. Трехсвятит., 3. Предс. В. В. **Гальперинъ**; секрет. В. С. **Бабицкій**.

Кіевское педагогическое общество имени К. Д. Ушинскаго; Предс. И. Г. **Ренашевъ**.

Кіевское общество распространенія французскаго языка. Банковая, 4. Предсѣдат. А. Г. **Русси**; секрет. А. Г. **Дурузъ**.

Общество вспомошествованія Кіевскимъ мѣщанамъ сапожно-башмачнаго ремесла. Константиновск., 3. Предсѣд. Н. **Добровольскій**; дѣлопр., Н. **Новицкій**.

Общество вспомошествованія питомцевъ земскаго управленія Кіевской губерніи, при Губ. Упр. по дѣламъ земск. хоз. Предс. М. А. **Суковкинъ**; секр. Л. И. **Сенченко**.

Общество распространенія въ народѣ низшаго, средняго и высшаго бразованія въ Кіевской, Подольской, Волинской, Черниговской и Полтавской губерніяхъ. Предс. С. П. **Тимошенко**. Фундукл., 50.

Об-во содѣйствія среднему образованію въ Кіевѣ. Предсѣд. Г. Е. **Афанасьевъ**.

Общество вспомошествованія нуждающимся ученикамъ Кіевской земской фельдшерской школы при Кирилловской больницѣ. Кирилловск. больница Предсѣд. Н. И. **Цыгульскій**; дѣлопр. А. С. **Васьковскій**.

„Кіевское общественное Собраніе“. Предсѣд. Р. К. **Лубковскій**; секр. В. В. **Дубянкскій**.

Общество для призрѣнія престарѣлыхъ евреевъ въ г. Кіевѣ, Пред-ца Е. І. **Френкель**.

Кіевское общество охраненія народной трезвости.

Похоронная касса при обществѣ „Союзъ лицъ, служащихъ въ сельскомъ хозяйствѣ и сельско-хозяйственной промышленности Юго-Западнаго Края“. Крещатикъ, 42.

Ссудо-сберегательная касса служащихъ въ дворянскихъ учрежденіяхъ Кіевской губерніи Дворянск. депут. собр. Предс. М. О. **Ронковичъ**.

Юго-Западное нѣмецкое Общество. Предсѣд. Э. И. **Кнауэръ**; секр. А. Ф. **Крюгеръ**.

„Кіевскій Союзъ русскаго народа“ Предс. Ф. **Постный**.

- „Кіевское Санитарно-Техническое Общество“ Б.-Житом., 26. Предс. В. Ф. **Ивановъ**; секр. С. Е. **Краснитскій**.
- „Общество для учрежденія и поддержанія медицинскаго отдѣленія при высшихъ женскихъ курсахъ въ Кіевѣ“. Предс. Г. М. **Малковъ**.
- „Общество для борьбы съ злокачественными новообразованіями женской половой сферы (ракомъ матки) въ Юго-Западномъ Краѣ (Кіев., Подольск. Волынск. и Черниг. губ.)“.
- „Судо-сберегательная касса служащихъ въ Кіевскомъ отдѣленіи типографіи Кушнеровъ и К°. Карав., 5. Предс. М. **Пигуренко**.
- „Общество борьбы съ холерой“. Предс. Н. И. **Андрусовъ**, Виногр., 14.
- Профессиональное общество шапочниковъ и шляпочницъ въ Кіевѣ.
- „Кіевскій профессиональный Союзъ фотографовъ-работниковъ“. Крещатикъ, 41. Предсѣд. М. **Жермунскій**; секр. К. И. **Томковичъ**.
- „Профессиональный Союзъ работниковъ и работницъ прачешныхъ заведеній“. Троицк. пл., д. 6-ва грамотн. Пред-ца О. **Чернышева**.
- Профессиональное общество парикмахеровъ-владѣльцевъ г. Кіева. Прорѣзн., 20. Предсѣд. В. Л. **Богусевичъ**; секр. А. И. **Глязь**.
- Профессиональное общество сапожниковъ владѣльцевъ мастерскихъ г. Кіева. Б.-Васильковск., 126. Предсѣд. В. В. **Нещеретовъ**; секрет. Э. А. **Кухаржевскій**.
- Профессиональное общество владѣльцевъ мастерскихъ заготовки обуви въ Кіевѣ. Предсѣд. Н. Н. **Добровольскій**; секр. О. М. **Фридланъ**.
- Профессиональное общество „Союзъ официантовъ и номерныхъ г. Кіева“. Предсѣд. Г. С. **Яблонскій**; секр. А. А. **Цыдзинъ**.
- Профессиональное общество „Кіевскій Союзъ наемныхъ рабочихъ и работницъ по табачно-гильзовому производству“. Крещатикъ, 41.
- Профессиональное общество владѣльцевъ магазиновъ и мастерскихъ шляпочнаго и шапочнаго ремесла г. Кіева.
- „Кіевскій союзъ судовыхъ командъ по Днѣпру и его притокамъ“.
- Общество извозопромышленниковъ города Кіева и его предмѣстій. Предсѣд. **Коберникъ**.
- Благотворительное общество для оказанія дешевой и безлатной медицинской помощи немущимъ слоямъ населенія г. Кіева.
- „Польская краевая партія въ Кіевской, Волынской, и Подольской губерніяхъ“ г. Кіевъ, предс. правл. князь Р. В. **Сангушко**.
- Судо-сберегательная касса служащихъ Кіевского элекрическаго общества. Жиланская 63, предс. правл. В. Д. **Бубликъ**.
- Днѣпровское общество взаимнаго вспоможенія механиковъ, машинистовъ и ихъ помощниковъ. предс. правл. С. П. **Краснокутскій**.
- Общество „Еврейская дешевая столовая въ Кіевѣ“. Левашовская, 21. предс. правл. Е. В. **Бродская**.
- Кіевское общество искусства и литературы, Фундукл. 10, предс. правл. И. М. **Хижняковъ**, секретарь С. Г. **Крупновъ**.
- „Кіевское общественное собраніе «Уніонъ»“. Прорѣзная 22. предс. правл. Ф. К. **Дорожинскій**.
- Общество вспомошествованія нуждающимся ученикамъ Кіевского художественнаго училища ИМПЕРАТОРСКОЙ академіи художествъ, худож. училище, предсѣд. правл. В. Н. **Николаевъ**.

Регистрація 1908 года.

Благовѣщенское общество для поданія помощи бѣднымъ Благовѣщенскаго прихода въ г. Кіевѣ. Домъ церкви Благовѣщенія. Предсѣд. протоіерей М. **Вишневецкій**.

Кіевское религіозно-философское общество, при Духовн. акад. Предс. И. П. **Кудрявцевъ**; секр. О. П. **Прохаско**, Пирог., 1.

Судо-сберегательная касса служащихъ въ Кіевскомъ реальномъ училищѣ Св. Екатерины и въ женской гимназіи при лютеранской церкви въ г. Кіевѣ. Предсѣд. прав. К. Л. **Рамать**.

- Кружокъ молодыхъ музыкальныхъ силъ въ г. Кіевѣ, М.-Благовѣщ., 112. Предс. правл. Г. М. **Зеленскій**, Б.-Подв., 8.
- Общество вспомошествованія нуждающимся ученикамъ частной гимназій (съ правами для учащихся) А. І. Степовича въ г. Кіевѣ, Б.-Подвальная, 33. Предс. прав. А. І. **Степовичъ**.
- Французскій семейный очагъ, Меринговск., 4. Предс. прав. М. А. **Буржи**. Секретарь Ж. А. **Звараръ**.
- Кіевскій союзъ русскихъ людей, Борщаговск., 21. Предс. прав. В. **Воловикъ**. Секретарь **Кравченко**.
- Клубъ русскихъ націоналистовъ, Крещатикъ, 42. Предс. прав. А. А. **Сидоровъ**. Секретарь Д. С. **Чихачевъ**.
- Болгарское землячество, Рейт., 34. Предс. И. В. **Станчевъ**.
- Русское общество правильнаго рыболовства и другихъ водныхъ спортовъ, Тарасовская, 20. Предс. прав. Н. П. **Смирновъ**.
- Украинское общество содѣйствія литературѣ, наукѣ и искусству въ Кіевѣ. Предс. правл. В. А. **Леонтовичъ**.
- Почетительство о береговыхъ рабочихъ г. Кіева, Хоревая, 52. Предс. прав. Н. І. **Кудричевскій**. Секретарь В. В. **Зороховичъ**.
- Кіевское украинское общественное собраніе, В.-Владим., 42. Секр. М. С. **Синицкій**.
- Сеудо-сберегательная касса служащихъ Кіевского двухкласснаго начальнаго училища имени С. И. Бродскаго, Кузнечная, 69. Предсѣдат. кассы И. Я. **Киперманъ**.
- Сеудо-сберегательная касса служащихъ въ Кіевскомъ 2-мъ коммерческомъ училищѣ, зданіе училища. Предс. правл. С. А. **Денисьевскій**.
- Общество пенсіонной кассы служащихъ въ сельскомъ хозяйствѣ и сельско-хозяйственной промышленности, Золотов., 6. Предс. прав. графъ А. Н. **Тышкевичъ**.
- Кіевскій клубъ охотниковъ и стрѣлковъ при русскомъ обществѣ правильной охоты, Владимір., 29. Предс. сов. старш. С. Н. **Кучинскій**.
- Кіевскій еврейскій сиротскій домъ имени М. В. и А. І. Гальперина Левашовская, 2. Предс.-ца прав. С. И. **Гальперинъ**.
- Кіевское товарищество художниковъ религіозной живописи, г. Кіевъ. Предс. прав. И. Ф. **Селезневъ**.
- Комитетъ паломничества въ Болгарію, г. Кіевъ, Костельн., 1. Предс. ком. А. К. **Хребтовъ**.
- Общество вспомошествованія еврейскимъ учителямъ и меламедамъ, живущимъ въ г. Кіевѣ и въ чертѣ еврейской осѣдлости. М.-Житом., 20. Предс. прав. М. **Ашкенази**.
- Общество вспомошествованія нуждающимся ученикамъ и ученицамъ мужской и женской гимназій М. А. и М. Ф. **Стельмашенко**, Б.-Подвальн., 2. Предс. правл. М. А. **Стельмашенко**.
- „Кіевская похоронная касса“. г. Кіевъ. Предсѣд. правл. В. Д. **Бубликъ**.
- Сберегательно-пенсіонная касса служащихъ и рабочихъ Товарищества Кіевского Пивовареннаго завода, г. Кіевъ. Предсѣд. М. С. **Бродскій**.
- Сеудо-сберегательная касса служащихъ Кіевского университета Св. Владиміра, г. Кіевъ. Предсѣд. Т. И. **Корень**.
- Общество вспомошествованія слушателямъ Кіевского коммерческаго института. Предс. В. Д. **Мозертъ**; секр. С. М. **Бояришиновъ**.
- Собраніе служащихъ въ кредитныхъ учрежденіяхъ г. Кіева. Меринг. 8. Предс. А. Г. **Вольгемутъ**.
- Общество вспомошествованія недостаточнымъ ученикамъ и ученицамъ повивально-фельдшерской школы врача Я. Л. Ловцакаго; г. Кіевъ, Предс. М. И. **Райхманъ**.
- „Кіевскій союзъ рабочихъ сапожнаго дѣла“, Б.-Васильковск., 126. Предс. правл. П. А. **Вовкъ**.
- Кіевское Латышское общество народнаго образованія, секр. Ж. В. **Эйквальдъ**, Жиланск., 112.

г. Кіевъ.

Кіевское судебное собраніе (по изм. уставу). Предс. И. Ф. Дараганъ, секр. А. Ф. Хорошунъ.

Кіевскій Подольскій общественный клубъ; предс. Ѳ. С. Бурчанъ.

Кіевскій общественный клубъ (быв. Придѣпровское общественное собраніе).

Общество вспомошествованія нуждающимся ученицамъ частнаго женскаго коммерческаго училища Л. Н. Володкевичъ въ Кіевѣ, предс. І. М. Гарлинскій, секр. А. М. Астрябъ.

Общество содѣяствія благоустройству Кіевской гимназій В. И. Петра. Вр. ком. И. Ю. Семенкевичъ, М. І. Броницковскій и Т. В. Проценко.

Общество вспомошествованія слушательницамъ высшихъ 4-хъ годичныхъ женскихъ курсовъ при гимназій А. В. Жекулиной. Предс. А. В. Жекулина, секр. Л. Э. Чолганскій, Б.-Подвальн., 36.

Общество вспомошествованія нуждающимся ученицамъ повивально-фельдшерской школы доктора медицины П. Т. Нейштубе, предс. А. Г. Лурье.

Регистрація 1909 года.

Общество вспомошествованія студентамъ полякамъ Императорскаго Университета Св. Владиміра; предс. С. С. Идзковскій, секр. Т. І. Загурскій.

Кіевское Агрономическое общество; предс. К. Г. Шиндлеръ, секр. А. В. Краинскій.

Юго-Западное общество взаимнаго вспомошествованія на случай смерти.

Лукьяновское г. Кіева участковое санитарное попечительство.

Лыбедское г. Кіева участковое санитарное попечительство; предс. А. Д. Павловскій, секр. М. К. Рохлинъ.

Кіевскій кружокъ польскихъ литераторовъ и журналистовъ (Крещатикъ, 1); предс. Э. Пашковскій, секр. С. Зелинскій.

Кіевскій общественный кружокъ, Бесарабка, 2—предс. Киктевъ.

Кіевское русское торговое общество. (Крещ., 1) предс. И. И. Невструевъ.

Кіевское общество друзей мира. М. Влад., 24—предс. гр. М. С. Тышкевичъ.

Обществ попеченія о высшемъ коммерческомъ образованіи въ Кіевѣ; предс. М. В. Довнаръ-Запольскій, секр. А. А. Русовъ.

Деміевское санитарное попечительство; предс. П. В. Лобно-Лобановскій, секр. М. И. Маркусовъ.

Кіевское орнитологическое общество имени К. Ѳ. Кесслера, предс. В. М. Артоболевскій.

Общество бесплатныхъ лѣтнихъ санаторныхъ колоній для болѣзненныхъ дѣтей неимущаго еврейскаго населенія г. Кіева предс. Л. И. Бродскій, Пушкинская, 9.

Общество содѣяствія художественному образованію.

Общество вспомошествованія нуждающимся учащимся зубо-врачебной школы докторовъ Л. Головчинера, С. Лурье, и зубного врача В. Головчинера, въ г. Кіевѣ; предс. В. К. Высоковичъ, секр. Ф. И. Лалидусовъ.

Общество взаимопомощи низшихъ служащихъ Кіевскаго Политехн. Института Императора Александра II; предс. пр. С. Я. Чересь, (Борщатковск. пр., 7).

Сеудо-сберегательно-вспомогательная касса служащихъ акціонернаго общества вѣнской мебели. „Яновъ и Іосифъ Конъ“.

Кіевское общество взаимопомощи служащихъ въ страховыхъ учрежденіяхъ.

Еврейское благотворительное общество с. Деміевки, предс. Ш. Я. Баршпольскій, секр. А. Ашкинази.

Кіевское польское промышленно-техническое общественное собраніе.

- Австро-Венгерское общество вспомоществованія въ Кіевѣ. предс. **Р. П. Столленверкъ**.
- Третье Кіевское общество квартировладѣльцевъ; предс. **Е. Д. Беккеръ**, Пушкинская, 39.
- Деміевское благотворительное общество „Гмилусъ-Хеседъ“ для выдачи безпроцентныхъ ссудъ; предс. **М. О. Слоимскій**.
- Юго-Западное общество электротехниковъ.
- Общество вспомоществованія ученицамъ и ученикамъ зубо-врачебной школы врача **Л. С. Бланка**, въ г. Кіевѣ.
- Касса взаимопомощи на случай смерти членовъ Кіевского 2 го Еврейскаго ссудо-сберегательнаго Товарищества, Крец., 3. предс. **С. В. Ратиеръ**.
- Кіевскій клубъ служащихъ фармацевтовъ.
- Кіевское общество воздухоплаванія. Рыльск. пр., 6; предс. **Н. А. Сухомлиновъ**.
- 4-е Кіевское общество квартировладѣльцевъ. М.-Житомирск., 5. предс. **К. А. Моссаковский**.
- Общество благоустройства с. Деміевки Кіевск. у. предс. **П. В. Лобко-Лобановскій**.
- Кіевскій клубъ трудящихся въ конторахъ и торгово-промышленныхъ зав. г. Кіева.
- Кіевское общество бухгалтеровъ и конторщиковъ.
- Общество вспомоществованія нуждающимся ученицамъ Кіевской женской гимназій **В. А. Жеребцовой**.
- Профессиональное общество владѣльцевъ мастерскихъ мужского платья г. Кіева. Предс. **И. И. Скиданъ**, Прорѣзная, 24.
- Профессиональное общество владѣльцевъ мастерскихъ по металлу, предс. **М. Лейбниъ**.
- Кіевское профессиональное общество рабочихъ типо-литографскаго и переплетн. дѣла. Прорѣзная, 13; предс. **І. С. Куинсъ**.
- Общество вспомоществованія нуждающимся слушателямъ Кіевскихъ техн. курсовъ **В. В. Перемнова**, предс. **Л. М. Пенарскій**, Владим., 92.
- Общество покровительства лицамъ, освобождаемымъ изъ мѣстъ заключенія г. Кіева, предс. **С. В. Глинна**, ад. окр. суда, секр. **С. Г. Крупновъ**.
- Кіевское общество дѣятелей переодической печати и литературы предс. **А. Н. Николаевъ**, Б.-Владим., 46.
- Кіевское гимнастическое и общество „Русскій Соколъ“, предс. **Е. Ф. Гарничъ-Гарницкій**, Александр., 18
- Общество Кіевской еврейской общественной библіотеки имени **Іоны Израилевича Бродскаго**, предс. пр. **Л. И. Бродскій**, секр. **И. П. Кельберниъ**.
- Кіевское общество квартировладѣльцевъ подъ назв. „Гигіена и Экономія“.
- Собраніе домовладѣльцевъ Подольск. участка г. Кіева.
- Общество попеченія и скорой помощи нуждающимся учащимся въ высшихъ учебныхъ заведеніяхъ г. Кіева, предс. **О. О. Эйхольманъ**, М.-Благовѣщ., 74; секрет. **І. М. Михура**.
- Общество любителей социальныхъ знаній предс. проф. **М. В. Довнаръ Запольскій**, Б.-Бульв., 24.

Регистрація 1910 года.

- Общество вспомоществованія нуждающимся слушателямъ Кіевскихъ сельско-хозяйственныхъ курсовъ, предс. **И. Ф. Власовъ**, Б.-Кудрявск., 32.
- Общество призрѣнія дѣтей бѣднѣйшаго еврейскаго населенія гор. Кіева, пред-ца **С. И. Мандельштамъ**, секр. **Э. М. Перлисъ**.
- Второе Кіевское общество квартировладѣльцевъ предс. **В. Л. Максимовъ**, Лютер., 2.
- Кіевское общество взаимопомощи лѣкарскихъ помощницъ, фельд-

г. Кіевъ.

- шерлицъ и повивальныхъ бабокъ (акушеровъ), пред-ца Е. И. **Морачовская**, секр. В. **Вагнеръ**.
- Кіевское общество взаимопомощи служащихъ въ страховыхъ учрежденіяхъ, предс. М. К. **Бротштейнъ**, Меринг., 10.
- Общество содѣйствія благоустройству „Труханова Острова“ въ г. Кіевѣ, предс. Я. И. **Занко**, Трухановъ Островъ.
- 7-е Кіевское общество квартировладѣльцевъ, предс. С. Д. **Спицынъ**, Б.-Житомирская 6.
- Кіевское общество охраны памятниковъ старины и искусства.
- Общество правильной охоты Припять, предс. В. В. **Троцкий**, Беззаповская, 14.
- Кіевское русское общественное собраніе.
- Россійское общество ветеринарныхъ фельдшеровъ, предс. Н. О. **Неплюевъ**.
- Кіево-Юрковецкое общество взаимопомощи на случай смерти, пред. свящ. О. **Синьковичъ**, Старая-Поляна, 46.
- Общество вспомоствованія нуждающимся учащимся фельдшерско-акушерской школы д-ра Н. Н. Браткова (бывш. о-во вспомоствов. школы д-ровъ Туровцова и Романовскаго.).
- Общество взаимнаго вспоможенія портныхъ г. Кіева, предс. К. Л. **Москаленко**, Софiev., 7.
- Общество вспомоствованія нуждающимся учащимся въ коммерческомъ училищѣ перваго общества преподавателей.
- Общество взаимопомощи лицъ наемнаго труда въ сахарной промышленности.
- Сберегательная, имени Юины Морд. Зайцева, касса служащихъ т-ва Григоровскаго сах. завода, предс. Д. І. Зайцева, Александр., 49.
- Первое Кіевское общество домосовладѣльцевъ.
- Второе Кіевское Общество домосовладѣльцевъ.
- Кіевскій театралный клубъ, предс. Е. Н. **Леведевъ**.
- Кіевскій охотничій клубъ.
- Юго-Западное общество правильной охоты, предс. Ф. В. **Майеръ**, Николаевск., 5.
- Третье Кіевск. общество домосовладѣльцевъ.
- Кіевское общество. Бесплатная врачебная помощь страдающимъ болѣзнями дыхательныхъ органовъ.
- Общество взаимопомощи сибиряковъ въ г. Кіевѣ.
- Французское благотворительное общество въ г. Кіевѣ, предс. Д. Г. **Балаховскій**, Прорѣзи., 12.
- Попечительство объ учащихся въ Кіевской 7-й гимназіи и Кіевскомъ 2-мъ реальномъ училищѣ.
- Общество еврейской Кіево-Лыбедской дешевой столовой.
- Касса взаимопомощи Кіевскаго 1-го ссудо-сберегательнаго товарищества на случай смерти его членовъ.
- Общество взаимнаго вспоможенія наборщиковъ г. Кіева, предс. Т. Д. **Гребенко**, Пушкин., 9.
- Общество „Группы родителей“, Кіево-Лукьяновской женской гимназіи, предс. В. Д. **Оргисъ-фонъ-Рутенбергъ**.
- Четвертое Кіевское общество домосовладѣльцевъ (бывш. 1-е Кіевское о-во квартировладѣльцевъ), предс. І. Ф. **Павловскій**, Стрѣлецк., 16.
- Пятое Кіевское общество домосовладѣльцевъ.
- Шестое Кіевское общество домосовладѣльцевъ.
- Седьмое Кіевское Общество домосовладѣльцевъ.
- Восьмое Кіевское Общество домосовладѣльцевъ.
- Девятое Кіевское Общество домосовладѣльцевъ (бывш. Кіевское Маринско.-Благовѣщенское потребительское о-во квартировладѣльцевъ.).

Кіевское отдѣленіе общества распространенія просвѣщенія между евреями въ Россіи, предс. М. Э. Мандельштамъ, секр. С. Б. Ратнеръ, М.-Житомирск., 20.

Касса взаимопомощи на случай смерти членовъ Кіевского Подольскаго еврейскаго ссудо-сберегательнаго товарищества, предс. В. Ш. Горенштейнъ, Констант., 7.

Кіевскій кружокъ любителей астрономіи.

Благотворительное общество „Помощь“, предс. С. Б. Ратнеръ.

Первое Кіево-Печерское общество домосовладѣльцевъ (бывш. общество потребителей печерскихъ квартировладѣльцевъ), предс. Н. Г. Данилевскій, Леванд., 5.

Десятое Кіевское общество домосовладѣльцевъ.

Общество подъ назв. „Союзъ рода графовъ Тышкевичей“.

Клубъ Всероссийскаго общества инспекторовъ страховыхъ обществъ, предс. Ф. И. Потаповичъ, Прорѣзн., 2.

Общество вспомоществованія нуждающимся ученикамъ Кіевской мужской гимназій „группы родителей“, предс. М. Н. Пантелѣевъ, уг. Стрѣт. и Стрѣлец., 28;

Одинадцатое Кіевское общество домосовладѣльцевъ (бывш. 5-е Кіевское общество квартировладѣльцевъ), предс. І. А. Ивашкевичъ.

Кіевское драматическое общество.

Общество скорой медицинской помощи въ несчастныхъ случаяхъ въ г. Кіевѣ (бывш. о-во скорой медицинской помощи въ г. Кіевѣ.), предс. проф. К. Э. Вагнеръ, В.-Владим., 33; секрет. В. М. Златоверховниковъ.

Днѣпровское общественное собраніе (бывш. „Общественное собраніе служащихъ I и II пароходныхъ обществъ по Днѣпру и его притокамъ“), предс. Я. И. Занко, Крещат., 6.

Первое Кіевское общество взаимопомощи акушеровъ и фельдшерницъ (бывш. Кіевское общество взаимопомощи повивальныхъ бабокъ и фельдшерницъ), предс. Л. Полуянская, М.-Благовѣщ., 61/62.

Общества и товарищества.

Всероссійское Общество Сахарозаводчиковъ. Никол., 3. Предсѣдатель гр. Андр. Ал-андр. Бобринскій; товар. предсѣд. Левъ Изр. Бродскій.

Дитятковское Т-во писчебумажныхъ фабрикъ. Правленіе—Прорѣзная, 17; директоры: Вильг. Генр. Блюме, В.-Житом., 4; Григ. Ник. Хриновъ, Софійевск., 25; Ал-ѣй Як. Герасимовъ, В.-Подв., 17.

Елисаветградское Электрическое Об-во. Правленіе—Александр., 43. Директоры: Маркъ Солом Бродскій, Мерингов., 10; Людв. Як. Кауфманъ, Арк. Сем. Брейтманъ; секретарь Исаакъ Солом. Мерперти, Прорѣзн., 2.

Кіевское Газовое Об-во. Правленіе—Кузнечная, 52; тел. 24. Предсѣд. Дав. Сем. Марголинъ.

Кіевское Общество Водоснабженія. Никол. пл., 2—1. Предсѣдатель Арк. Сим. Брейтманъ, Аненковск., 37; дѣлопрѣизвод. к. а. Викт. Ал-ѣев. Раевскій, М.-Владим., 61.

Кіевское Агенство Международнаго Общества спальныхъ вагоновъ. Николаевск., 5. Завѣдыв. Петръ Осип. Шевнинъ. Фундукл., 36.

Кіевское Электрическое Общество. Прорѣзная, 11. Директора. Медаръ Эмил. Брандъ, М.-Благов., 89; Генр. Люд. Эйгнеръ, Владим., 51. главный инженеръ Ив. Ив. Стуловъ, Ольгинск., 1.

Общество для продажи издѣлій Русск. металлург. заводовъ. Александр., 37-а. Управляющій Меч. Іос. Брониковскій, Крещат., 12; пом. упр. Іос. Феликс. Вѣчфинскій, Михайл., 22.

Общество для торговли минеральнымъ топливомъ Донецкаго Бассейна „Продуголь“. В.-Бульв. 10; тел. 17—68. Управляющій Карлъ Льв. Виль-

кошевскій, Б.-Бульв. 8; секретарь Янъ Брон, Вильношевскій М.-Благовѣщенск., 115.

Об-во Кіевск. проволочно-гвоздильн. и механ. завода. Кузнечн., 50; Предсѣд. Маркъ Григ. **Погребинскій**, Крещат., 12; директоръ-распор. С. С. **Левинъ**, М.-Благов., 28; директоръ правленія Урій Юльев. **Костеланецъ**, Кузнечн., 5.

Общество Кіевской городской желѣзной дороги. Контора правленія—Николаев. пл., 1; тел. 326; предсѣдатель правленія Д. С. **Марголинъ**; члены правленія: Р. Э. **Легоде**, Э. Г. **Дельфоржъ**, А. А. **де-Лабордеръ**; гл. бухгалтеръ С. В. **Оливенскій**; юрисконсультъ прис. пов. В. И. **Войтковичъ-Павловичъ**; завѣдующій юридическимъ отдѣломъ прис. пов. В. А. **Живоглядовъ**; завѣдывающій службой движенія П. Н. **Леоновъ**; завѣдывающій службой ремонта пути и зданія А. Н. **Гассъ**; завѣдывающій строительнымъ отдѣломъ В. В. **Пушешниковъ**; завѣдывающій службой сборовъ и билетнымъ отдѣломъ И. Г. **Дмитріевъ**; Завѣдывающій матеріальной службой В. И. **Квасниковъ**; Завѣдывающій мастерскими В. I. **Шалль**; врачи общества: М. М. **Варгафтигъ**, А. А. **Яценко**.

О-во Кіевск. паров. мукомольн. мельницы. Игоревск. пр., 16. Управляющій Исаакъ Мих. **Турчинъ**, Кузнечн., 23.

Акц. Об-во Деміевск. паров. фабрики шоколада и конфектъ подъ фирмою „**Валентинъ Ефимовъ**“. с. Деміевка. Дирек. распорядитель Альбертъ Як. **Вюрглерь**, Караваевск., 4.

Акц. О-во Кіевск. масл. зав. „Бр. Лурье и К-о“ Кирил., 98. Директоръ распорядитель Исид. Дав. **Лурье**, Кирил., 98.

Акц. о-во печатнаго и издательскаго дѣла „Н. Т. Корчакъ-Новицкаго“. Меринг., 6. Директора правленія: Ник. Троф. **Корчакъ-Новицкій**, Меринг., 6; Ел. Фед. **Корчакъ-Новицкая**, Одесса; Сем. Никит. **Савченко**.

Акц. о-во табачн. фабрики „Соломонъ Когенъ“. Пушкинск., 7. Директоръ распорядитель Абр. Моис. **Когенъ**, Лютеранск., 4.

Акц. о-во торговли техническ. издѣліями „Бр. К. и А. Вюрглерь“. Крещат., 3. Директоръ распорядитель Альб. Як. **Вюрглерь**, Караваевск., 4.

Акціонерное о-во „Фильвертъ и Дѣдина“. Правленіе—Лютеранск., 2. Директора: Вяч. Вяч. **Фильверъ**, Францъ Франц. **Дѣдина**, Берг. Ос. **Балинтъ**.

Акц. о-во Кіевск. чугуно-литейн. и механическаго завода „Ауто“. Керосин., 19. Директоръ Эд. Эд. **Гольфретеръ**, Керосин., 19.

Общество Южно-Русск. машиностроительнаго завода. Жилыиск., 107. Управляющій дѣлами Ал-идръ Оск. **Альтшиллеръ**, Кузнечн., 24.

Русское об-во „Всеобщая Компанія Электричества“. Прорѣзн., 17. Управляющіе: Эмиль Эмил. **Вельгосинскій**, Лютеранск., 28; Георгъ Альб. **де-Побогъ-Краснодебскій**, Левашевск., 14.

Русское общество „Шукертъ и К°“. Пушкинск., 6. Управляющіе: Стан. Артур. **Еливинскій**, М.-Благовѣщ., 44; Мих. Вас. **Фридендеръ**, Институтская, 13.

Акц. об-во для добыч. жидк. углекислоты „Карбоникъ“. Кузнечн., 118. Директора: Ив. Юліан. **Якубовскій**, Лыб.-Владим., 17; А. А. **Червинскій**, М.-Житом., 7; С. С. **Шухъ**.

Товарищество Кіевскаго Пивовареннаго завода. Кирил., 41. Директоръ распоряд. Максъ Солом. **Бродскій**.

Акц. общ. машино-строительнаго и котельн. завода „Гретеръ и Криванекъ“. Правленіе Терещенк., 3. Директора правленія: Як. Як. **Гретеръ**. Ферд. Веч. **Витачекъ**.

Торговый Домъ „Ольшевичъ и Кернъ“. Крещат., 5, тел. 16. Управл. Жино Стеф. **Кабиліо**, Николаевск., 10.

Отдѣленіе товарищества Невской ниточной мануфактуры. Крещатикъ 50. Повѣренный Конст. Каз. **Венглинскій**.

Т-во печатнаго дѣла „Кушнеровъ. и К°“. Кіевск. отд. Караваевск., 5. Управляющ. Сем. Никиф. **Михайловскій**.

Акц. Об. „Вл. А. Долинской“. Крещат., 22. Директора: Владисл. Ал-андр. Долинскій, М.-Благовѣщ., 32; Аврелій Игн. Лясоцкій, Фундукл., 10.

Электротехническое и Промышленное Товарищество Генри Смитъ и К°. Институтск., 4. Предсѣдатель: Н. Г. Беренфусъ.

Кіевск. Агентство Южно-Русскаго Днѣпровскаго Metallургическаго Общества. Крещатик., 12. Завѣдывающій Меч. Осип. Брониковскій.

Южно-Русск. Акц. Общество пивов. завод. Жилианск., 47. Директоръ Юліусъ Ал-андр. Сибержъ. Жилианск., 47.

Акц. О-во Южно-Русск. порохового завода Правленіе Б.-Подвальныйя, 8. Предсѣдатель Макс. Солом. Бродскій. Меринг. 8. Директоръ распорядит. Герм. Моис. Зеленскій, Б.-Подвальныйя, 8.

Южно-Русское Общество Торговли Аптекарьскими Товарами. Безаковск., 16. Управляющій дѣлами общества Люц. Франц. Бурштынскій, М.-Благовѣщ., 139.

Южно-Русское Т-во желѣзо-скобяной торговли бывш. М. П. Дегтеревъ. Ильинская 14, и Александр., 40. Владѣльцы Як. Як. Каріѣвъ, Вас. Петр. Куць-Тулубовскій, Андр. Андр. Маслениковъ.

Стрховыя Общества и Агентства.

Варшавское страх. отъ огня О-во. Главный Представитель Стан. Севаст. Шосткевичъ, Фундукл., 44.

Страх. О-во „Волга“ Лютеранск., 2. Главный агентъ Отто Як. Губеръ, Лютеранская. 2; Ал-андръ Ив. Бончъ-Бруевичъ.

Восточное О-во Товари. Склад. страх. и транспортир. товаровъ съ выдачею ссудъ. Николаевск., 1. Главный Представитель Эд. Владисл. Вилинскій.

О-во страх. жизни и отъ несчастн. случаевъ „Заботливость“ Кіевск. Гл. Представит. Прорѣзн., 2. Управляющій Вацл. Карл. Езіоранскій, Прорѣзная, 2; Секретарь Бол. Бол. Корейво, Крещатикъ, 29.

Кіевск. Коммерч. аг-во: храненіе, отправка, страх. дом. вещей и товаровъ. Б.-Бульв., 4. Агентъ Ник. Ив. Новиковъ, Б.-Бульв., 4, тел. 1551.

О-во Взаимнаго Страхования отъ несчастныхъ случаевъ Крещатикъ, 5; Предсѣдатель Модестъ Андр. Чарнецкій, Биб.-Бульв., 10; Управляющ. дѣлами Мих. Феоф. Буковинскій, Александр., 47.

Аг-во Добровольнаго Флота отправки грузовъ на Дальній Востокъ. Б.-Бульваръ, 4. тел. 1551. Агентъ Ник. Ив. Новиковъ.

Кіевское Об-во Взаимнаго Страхования Сахарозаводчиковъ. Крещат., 48; Телеф. 117. Предсѣд. совѣта: Владисл. Ал-андр. гр. Браницкій, Предсѣд. правл. Игн. Стан. Щеніовскій.

Пожарный Комитетъ Дух. Кіевск. Епархіи. Пр.-Никольская, 2. Предсѣдатель протоіер. Адр. Іоан. Гуковичъ, Подв. Кіево-Под. Введенской ц. Дѣлопроизвод. Ив. Як. Діаковскій.

Страховое Об-во „Русскій Лойдъ“ Николаевск., 2. телеф. 1452. Управляющій Отдѣленіемъ М. И. Пташкинъ.

Кіевск. Главн. А-во Московскаго Страх. отъ огня О-ва. Николаевск., 3. Главн. агентъ Мих. Юліан. Бурштейнъ, Фундукл., 33.

О-во Взаимнаго Страхования жизни „Нью-Йоркъ“ Николаевск., 12. Управляющій отдѣленіемъ Альфр. Карл. Стемберъ, Левашевск., 12.

Общество Взаимнаго Страхования отъ огня имущества въ г. Кіевѣ. Крещат., 52, телеф. 250. Предсѣдатель правленія Городск. голова Иппол. Ник. Дьяновъ, Николаевск., 4.

Общество взаимнаго страхования отъ огня имущества землевладѣльцевъ Кіевск. Подольск. и Волыиск. губ. Николаевск., 4. Предсѣдатель совѣта, т. с. Георг. Ант. Чуйкевичъ, Святошино.

Общ. взаим. страх. постоѣ. отъ градоб. Агентство для Кіевск. района Пушкинск., 31. Завѣдывающ. Исаакъ Мойс. Ротбергъ.

Управленіе Кіевск. округомъ 1-го взаимн. о-ва страх. жизни. Прорѣзн., 3; Управляющіе: Ив. Ник. Полторацкій; Анд. Гр. Вязловъ.

Русск. страх. о-во „Помощь“ Никол., 3. Гл. агентъ Мих. Юліан. Бурштейнъ, Нестер., 34.

„Жизнь“ Россійск. о-во застрах. капиталовъ и доходовъ Киевское гл. агенство. Николаевск., 3; тел. 885. Представитель о-ва Брон. Рафаил. Ко-нарскій, Татарск., 1.

1-е Россійское Страхование О-во. Киевское Отдѣленіе по страхованію жизни, Крещатикъ, 28, телефонъ, 1612. Завѣдывающій отдѣленіемъ И. В. Трахтенбергъ, инспекторъ отдѣленія Я. Н. Данцигъ, завѣдующій конторой П. В. Гильченко.

Главн. Представительство 2-го Россійскаго страхового об-ва. Инстит., 13. Главный Представит. д. с. с. Герг. Павл. Шлейферъ, Инстит., 13.

Генеральное общество страхованій жизни и пожизненныхъ доходовъ. Николаевск. 1. Телеф. 11-69. Гл. агентъ Ал-ндръ Ник Шефтель, Срѣтенская, 4.

Кіевск. главное а-во Россійскаго Транспортнаго и страхового о-ва. Николаевская, 1. Главные агенты Ал-ндръ Ник. Шефтель, Срѣтенск., 4.

Россійское транспортное и страховое об-во. Киевское отдѣлъ главн. контора Крещат., 5; отдѣленія и склады Борисоглѣбск., 4; главный инспект. А. М. Гальперинъ; управляющій Д. Г. Левинштейнъ.

„Россія“ страх. о-во. Управляющ. кіевскимъ округомъ Ник. Павл. Коппе, Б.-Владим., 32.

Главное А-во Русскаго Страх. О ва. Крещатикъ 48, телеф. 117. Главн. агенты: Вас. Авг. Шварцъ, Пушк., 3. Владим. Бор. Гальперинъ, Левашевск., 2.

Страх. Т-во „Саламандра“. Крещатикъ 28. Киевское отдѣленіе телеф. 14—50. Управл. А. М. Годкевичъ; Главное агенство—телеф. 10—26. Уполномоченный А. Ю. Добрый.

Кіевское Отдѣленіе С.-Петербургскаго Общества Страхованій. Крещатикъ 14. Телеф. 209. Главн. Инспекторъ. к. с. Фаддей Ив. Поталовичъ, Меринг., 7.

Сѣверное Страх. Общество. Александр., 47. Главный Инспекторъ. Фед. Ал-ѣв. Ребинникъ, Александр., 33.

Французское О-во страх. жизни „Урбенъ“. Крещат., 48. Главный Представитель Вас. Авг. Шварцъ, секретарь Левъ Онисим. Цибулевскій, оба Крещат., 48.

Кіевск. Главное Агенство Страховаго Общества „Якорь“. Пушкинск., 3. Инспектора: Ал-ѣй Мих. Смирновъ, Б.-Житом., 31; Ник. Мих. Колосовскій, Львовск., 64.

Кіевск. Комиссія Инспекторовъ Анд. Страх. Об-въ. Прорѣзн., 2. Предсѣдатель Фаддей Ив. Поталовичъ, Меринг., 7. Товарищъ его Георг. Герм. Фонъ-Нордгеймъ, Ярослав. Валь 4. Секретарь Ром. Адольф. Войцѣховскій, Прорѣзн., 2.

Консульства.

Австро-Венгерское. Левашевск., 4. Консуль Рихардъ Ив. Мешедо. Левашевск., 4. Совѣтникъ консульства Ром. Ал-ѣв. Динтеръ, Б.-Васильк., 72.

Бельгійское Консульство. Терещенк., 3, телеф. 70. консуль Як. Як. Гретеръ, Терещенк., 3.

Болгарское Консульство. Рейтарская, 31. Ал-ѣй Дм. Фурманъ, Секретарь Серг. Мих. Иваицкій-Василенко.

Великобританское Консульство. Институтская 4. Консуль Генри Патонъ Смитъ, Инстит. 4. Секретарь Францъ Томас. Томасъ, Фундукл., 72.

Императорско-Германское Консульство. Анненск., 17. Консуль Эрнхъ Герингъ, Инстит., 48. Канцлеръ-Драгоманъ Пав. Фед. Вороновичъ Звѣрин. Болсуновск., 20, секрет. Ром. Теофіл. Форнеръ, Дѣловая 11.

Греческое Консульство. Пушк., 5. Консуль Перикль Петр. Грипари, вице-консуль Стелію Стеф. Василяди, Б.-Подвальн., 28.

Датское Консульство. Консуль Гр. Евсеев. Гуревичъ, Никол., 15.

Испанское Вице-Консульство. Инстит., 34. Вице-Консуль Эд. де-Молинали, управляющ. Вице-Консульст. В. Р. **Рогузерь.**

Итальянское Консульство. Анненк. 26. Консуль Карль Вл-мир. **Фишманъ,** секретарь Антонио Рикардо **Ромео.**

Персидское Генеральное Консульство. Трехсв., 9. Генеральный консуль Леон. Тимоф. **Фельдзеръ.**

Португальское Консульство. Инстит., 34. Консуль Эд. де-Молинали.

Французское Консульское Агентство. Прорѣзан. ул., 12. Консульскій агентъ Дан. Гр. **Балаховскій,** Прорѣзан., 12; секретарь Эмиль Матв. **Шмиттъ,** Прорѣзан., 16.

Шведское Консульство. Крещат., 5. Вице-Консуль Мих. Теофил. **Буковинскій,** Крещат., 5.

Швейцарское Консульство. М.-Благовѣщ., 53. Консуль Гавр. Гавр. **Енни,** Благовѣщ., 53; секретарь Викт. Людвиг. фонъ-**Ренигеръ,** Б.-Владим., 66.

Музеи, библиотекы и читальни.

МУЗЕИ.

Кіевскій Художественно-Промышленный и Научный Музей имени Государя Императора Николая Александровича. Царская площадь. Директоръ н. с. Ник. Фед. **Бѣляшевскій,** зд. музея; Хранитель археологич. отдѣла Викент. Вяч. **Хвойко,** Братская, 1; Хранитель историч. и этнографич. отдѣловъ Дан. Мих. **Щербановскій,** зд. музея.

Музеи при Университетѣ. 1) Зоологическій—Завѣд. проф. А. А. **Коротневъ,** 2) зоотомическій—А. Н. **Стверцевъ,** 3) минералогическій—П. Я. **Аршашевскій,** 4) геологическій—Н. И. **Андрусовъ,** 5) древностей и мюнцъ-кабинетъ Ю. А. **Кулаковскій,** 6) кабинетъ изящныхъ искусствъ Г. Г. **Павлуцкій,** 7) анатомическій—Ф. А. **Стефанисъ,** 8) патолого-анатомическій В. К. **Высоковичъ,** и 9) гербаріумъ—К. А. **Пуріевичъ.**

Церковно-Археологическій Музей. при Кіевской Дух. Академіи. Блеститель музея д. с. с. Ник. Ив. **Петровъ,** Ильинск., 5, Помощникъ его Вас. Дим. **Прилуцкій,** Волошекая, 11.

Ризница при Кіево-Печерской Лаврѣ, Экклесіархъ Игуменъ **Анеимъ,** Ризничій Іером. **Геласій.**

Музей Товаровѣдѣнія. при Кіевскомъ Коммерческомъ Институтѣ. Биб.-бульв. 24. тел. 1418. Предѣдатель т. с. В. И. **Ковалевскій,** Завѣдывающій проф. Петръ Родіон. **Слезкинъ.**

Педагогическій музей Кіевского Учебнаго Округа. Б.-Подвальн., 38. Завѣдывающій г. с. Ив. Ник. **Якубовскій,** Б.-Подвальная, 38.

Музей учебныхъ пособій и книгъ, (Содерж. на средства Губ. Земск. Упр.). При Лукьян. Народномъ Домѣ. Завѣд. Мар. Ив. **Яричевская.**

БИБЛИОТЕКИ И ЧИТАЛЬНИ.

Городская Публичная Библиотека. Александр. (Царскій Садъ) Библиотекаръ Стеф. Гр. **Ярославскій,** Ст. пом. библиотекаря Мих. Ив. **Шерминскій,** Младш. пом. библиотекаря Евг. Андр. **Серединскій,** всѣ зд. библиотеки; Елиз. Ив. **Митялино,** Б.-Лит. шоссе, 72.

Библиотека Университета Св. Владимира. Библиотекаръ Веніам. Ал-ндр **Кордтъ,** Университетъ.

Библиотека Духовной Академіи. при Братск. монастырѣ. Библиотекаръ Амвр. Сем. **Крыловскій.**

Библиот. Попечительства о народной трезвости (библиотека-читальня). Въ Лукьян. Народн. Домѣ Завѣд. Мар. Ив. **Яричевская.**

Епархіальная библиотека. уг. Срѣтенск. и Стрѣл. ²/₃ Завѣдующій с. с. Ник. Вас. **Переверзевъ.**

Библиотека чиновъ Губернскаго Правленія. При Губернск. Правленіи.

Библиотека чиновъ К. почтово-телеграфнаго округа. Б.-Житомир., 34.

Библиотека чиновъ Кіевской Городской Полиціи. Зд. Гор. Полиціи.

Библиотека Общества взаимнаго вспомошествованія приказчиковъ.
Крещ., 1.

Библиотека 0-ва распротр. просв. среди евреевъ. М. Житом., 20/1.
Исп. об. секретаря, Исаакъ Клементъ. **Шмуклеръ**, М.-Благов., 151.

Частныя (платныя) библиотеки:

Гриневича—Библик.-Бульваръ, 36.

Доброй Д. Ю.—Дѣтская библ. Прорѣзная 5.

Идзиковскаго Л.—Крещатикъ, 27.

Мартосъ—Владимірская, 53.

Олецкой—Гоголевская, 7.

Ольшевской Ян.—Пушкинская, 10.

Слухаовскаго—Крещатикъ, 43.

Гор. бесплатныя народныя читальни.

Первая—Александр. пл. 8.

Вторая (Пушкинская)—Львовская, 42.

Третья (имени В. А. Жуковскаго)—М-Владимірска., 92.

Четвертая (имени Н. В. Гоголя)—уг. Предслав. и Лыб.-Владим., 7.

Періодическія изданія.

Изданія на русскомъ языкѣ.

а) ежедневныя.

Кіевлянинъ, газета—Редакція и гл. конт. газеты уг. Караваевск. и Кузнечи. (телеф. 63.). Редакторъ **К. Смаковскій**. Издатели насл. **М. К. Пихно**.

Кіевскія Вѣсти—газета. При газетѣ издается еженед. художеств.—литературный журналъ съ карриатурами «Кіевская Искра». Редакція и гл. контора Анненк. 2 телеф. 589. Редакторъ—**Л. В. Радѣловскій**, издатель—**И. В. Ивановъ**.

Кіевская Мысль—газета съ еженедѣльн. иллюстриров. приложеніями редакц. и гл. контора—Владим., 46 (телеф. редакц. 827 конт. 1276) редакторъ—**Н. Тарновскій**, издатель—**Р. К. Лубковскій**.

„Послѣднія Новости“—газета. Редакція и гл. контора. Думск. пл., 3. Издатели **Г. Н. Брейтманъ**, Крещат., 5 и **Л. В. Хмѣловскій**.

Судоходный Листокъ Кіевск. Округа Путей Сообщ.—редакц. Фундука., 10. (Телеф. 2718). Завѣдующ. издатель **Юс. Ад. Двораковскій**, М.-Владимірска., 25.

Кіевскія Губернскія Вѣдомости.—Редакторъ к. а. **С. Г. Бабенко**. Редакція—зд. Присутств. мѣсть, телеф. 1056.

„Кіевская Почта“ газета. Редакторъ-Издатель **Мих. Андр. Григорьевъ**, Крещатикъ, 5.

Кіевскій Театральный Курьеръ; контора и редакція—Б.-Подвальн., 2, телеф. 1232.

б) еженедѣльными.

Воскресное Чтеніе. Почаевск., 4. Редакторъ-Издатель протоіер. **Іоаннъ Георг. Богородицкій**.

Вѣстникъ сахарной промышленности Газета. Издатель—правленіе Всероссійскаго Общества Сахарозаводчиковъ. Редакторъ **В. И. Шульцъ-Моро**.

Вѣстникъ ю.-з. жел. дор. Редакторъ т. с. **Клавдій Сем. Немѣшовъ**, Фундука., 21. Секретарь **Вор. Сильвестр. Гогоцкій**, уг. М.-Владим. и Рейтарск., 24.

Кіевская Биржа. Торговый бюллетень, Институт., д. Биржи. Редакторъ-Издатель **Инок. Ник. Шубинъ**.

Кіевскія Епарх. Вѣдомости. Б.-Владим., 24. Редакторъ официальной части к. с. **Ник. Вас. Соловьевъ**, Б.-Владимірска., 24. Редакторъ неофиц. части, протоіер. **Феод. Ив. Титовъ**, Андреевск., 21.

Газета изданія Киевск. Упр. по д. земск. хоз. Рейтарск., 35. Завѣ-
дующій редакціей Петръ Осип. **Широкихъ**, Рейтарск., 35.

Руководство для Сельскихъ Пастырей. Издається при Киевск. Ду-
ховн. Семинаріи. Редакторъ, ректоръ Семинаріи Архим. **Амвросій**. Секре-
тарь редакціи Серапіонъ **Чернышевъ**.

Хозяйство Редакція, Биб.-Бульв. 9. Изданіе Южно-Русск. Общ.
Поощренія Земледѣлія и Сельской Промышлен. Редакторъ Мих. Петр.
Шестаковъ, Кузнечн., 8. Секретарь Леон. Эдуард. **Грюнвальдъ**, Тарасовск. 34.

в) Двухнедельныя.

Записки по свекло-сахарной промышленности. Редакція Крещат., 10.
Редакторъ Ник. Павл. **Овсянниковъ**.

Извѣстія Киевск. гор. Думы. Редакторъ городской голова. Редакція
Крещатик. 18.

Листокъ Киевск. Офицерск. Эк. Общества. Редакторъ пор. М. А.
Левитскій, Лютеранская, 2.

1) Ежемесячныя.

Врачебно-Санитарная Хроника Киевской губ. Рыльскій пр., 5. Редак-
торъ Серг. Ник. **Гаевскій**.

**Извѣстія Кіевскаго Политехническаго Института Императора Алек-
сандра II**. Редакторы: проф. С. П. **Тимошенко**; проф. Л. В. **Писаржевскій**;
проф. Н. П. **Червинскій**.

Инженеръ Редакція Крещатак., 10. Редакторъ д. с. с. Артуръ Адольф.
Абрагамсонъ, Владимір., 48-а.

Труды Киевской Духовной Академіи, Ильинск., 5. Редакторъ проф.
Академіи протоіер. Д. И. **Богдашевскій**.

Университетскія извѣстія. Изд. Университ. св. Владиміра. Главный
редакторъ д. с. с. Вл-мръ Степ. **Иконниковъ**.

б) Изданія, выходящія отъ 2-хъ до 6-ти разъ въ годъ.

Физическое обозрѣніе. Редакція Театральн., 3. Редакторъ с. с.
Георг. Георг. **Де-Метцъ**, Театр., 3.

Изданія на польскомъ языкѣ.

DZIENNIK KIJOWSKI. Крещатикъ, 38. Ред. издатели: Оома Тит. **Миха-
ловскій**, Владимір., 35. А. А. **Червинскій**, М.-Житом., 7.

„GLOS KATOLICKI“. Редакція Костельн., 4. Редакторъ издатель Каз.
Владисл. **Ставинскій**.

LUD WOZY. Редакція Костельная, 4. Издатель Каз. Владисл. **Ставин-
скій**. Редакторъ ксендзъ Валер. Цез. **Барановскій**.

Изданія на малорусскомъ языкѣ,

газета **„Рада“**. Редакція Б.-Подвальн., 6. Редакторъ Валент. Ал-ндр.
Галевичъ. Секретарь Леон. Андр. **Пахаревскій**.

Газета **„Рідний Край“** и журналъ **„Молода Україна“**. Кіевъ, Благо-
вѣщенская ул., № 101, кв. 4. Редакторъ—издательница Ольга Петр.
Косачъ-Пчилка. Благовѣщ., 101.

„Літературно-Науковий-Вістникъ“. Б.-Владимір., 28. Редакторъ Серг.
Феофилов. **Веселовскій**, Б.-Владимір., 28. Издатель проф. Мих. Серг. **Гру-
шевскій**.

Украинскій сельско-хоз. „Рілля“. Турген., 9. Редакторъ—издатель
А. Архипенко. Редакторъ Е. П. **Архипенко**. Завѣд. редакціей А. Г. **Терни-
ченко**.

Газета **„Село“**. Редакція Б.-Владимір., 28. Редакторъ Ив. Тим.
Маличъ. Издатель Анна Плат. **Ямпольская**. Завѣдующ. Пав. Филип. **Лавровъ**.

„Українська Хата“ журналъ. Кудрявск., 16. Редакторъ Пав. Ал-ндр. Богацій, В.-Кудр., 16; издатель Ив. Харит. Бойко.

Театры, Клубы и Общественныя собранія.

Т Е А Т Р Ы.

Городской театр (опера). Владим., 50. Телеф. 448.

Театръ „Соловцовъ“ (драма и комедія). Николаевск. пл. Телеф. 445.

Театръ наслѣд. Бергонье (драматическій театр, дирекція Кручинна). Фундуклеевская, 5. Телеф. 430.

Малый Театръ А. М. Крамского Крещатикъ, 15. Телефонъ № 13.

Театръ б. Общества Грамотности. Троицкая площадь (Малорусская труппа).

Театръ Лукьяновскаго Народнаго Дома. Лукьяновская площадь, (малорусская труппа по воскресеньямъ и русская по субботамъ).

Циркъ бр. Никитиныхъ „HIPPO PALACE“. Николаевская, 7. Телеф. № 279.

Клубы и общественныя собранія.

Дворянское собраніе (клубъ). Крещат., 29. Директоры: д. с. с. Викт Андр. Брунъ; д. с. с. Ив. Мих. Хижняковъ; К. В. Козановскій; А. В. Гудимъ-Левковичъ; В. В. Слатвинскій.

Кіевское Русское Купеческое Собраніе (клубъ). Александр., 16. Предсѣдатель совѣта старшинъ Фед. Гр. Дитятинъ.

Кіевское коммерческое собраніе. Крещат., 1. Пред. совѣта старш. онъ же казначей Вас. Ив. Силинъ, Софійевск., 4; секретарь Ник. Ал-ндр. Бурченко, Гончарн., 9.

Собраніе домовладѣльцевъ г. Кіева. Крещат., 42. Предсѣдат. совѣта старш Гавр. Петр. Позняковъ, Неестер., 19; товарищъ предсѣд. Ад. Ив. Любинскій, Георг. пр., 5.

Кіевское общественное собраніе. В.-Владим., 45. Предсѣдат. Руд. Карл. Лубковскій, М.-Благовѣщ., 74; секретарь Абрамъ Бор. Гольдманъ, пл. Богд. Хмѣл., 5.

Кіевское общественное собраніе „Конкордія“. Пушкинск., 1, телеф. № 1747.

Кіевское польское общественное собранія „Огниво“. Крещат., 1. Предсѣдатель П. Подгорскій; тов. предсѣд. М. Буковинскій, Крещатикъ 5; С. Байковскій, Пушкинск., 12.

Кіевское Печерское Военное Собраніе. Московск., 5. Предсѣдатель собранія г.-м. Ник. Ал-ндр. Третьяковъ, Терещен., 13; предсѣдатель распорядит. комитета полк. Ник. Юрьев. Анофріевъ.

Клубъ педагоговъ. Владимірская, 5; Предсѣдатель—Г. Р. Шпетъ; секрет. И. М. Балнискій; казнач. М. П. Иваницій.

Кіевскій клубъ охотниковъ и стрѣлковъ. Крещат., 50. Предсѣдатель докт. Конст. Мих. Леплинскій, В.-Подвал., 21; тов. предсѣд. Фед. Фед. Семперовичъ, Рейт., 8; секретарь Діон. Март. Страдецій, Тимое., 11.

Кіевское украинское общественное собраніе. В.-Владим., 42. Голова старшина Ник. Вит. Лысенко, М.-Благовѣщ., 95.

Клиники, больницы и лечебницы.

Клиники Университета св. Владиміра:

1) **Факультетская акушерская гинекологическая клиника**. Б.-Бульв., 17, тел. 71. Директоръ проф. д. с. с. Ал-ндръ Ал-ндр. Муратовъ.

2) **Факультетская глазная клиника**. Б.-Бульв., 17; тел. 71. Директоръ проф. с. с. Ал-ндръ Филиц. Шимановскій.

3) **Факультетская терапевтическая клиника**. Б.-Бульваръ, 17; телеф. 590. Директоръ проф. д. с. с. Вас. Парм. Образцовъ.

- 4) **Факультетская хирургическая клиника.** Виб-Бульваръ. 17; телеф. 590. Директоръ проф. Л. А. **Малиновскій.**
- 5) **Госпитальная терапевтич. клиника.** При воен. госпиталѣ. Завѣд. проф. с. с. Конр. **Эдуард. Вагнеръ.**
- 6) **Госпитальная дерматол. клиника.** При военномъ госпиталѣ. Завѣд. проф. Серг. Пет. **Томашевскій.**
- 7) **Госпитальная хирургическая клиника.** При воен. госпиталѣ. Завѣд. проф. Н. М. **Волковичъ.**
- 8) **Пропедевтич. клиника.** При Александр. больн. Завѣд. Теоф. Гавр. **Яновскій.**
- 9) **Дѣтская клиника.** При Александровск. больн., Завѣд. проф. д. с. с. Вас. Егор. **Черновъ.**
- 10) **Дѣтская инфекц. клиника.** Ординат. Евг. Мих. **Кириллова.**
- 11) **Клиника нервн. болѣзней.** При Александровск. больницѣ. Завѣд. проф. Мих. Ник. **Лалинскій.**

Городская больница Цесаревича Александра. Левашевская, 33. Директоръ Ник. Фед. **Страдомскій**; прозекторъ Гр. Ив. **Квятковскій**; врачъ амбулат. Ник. Франц. **Леттецкій.** 1) Гинекологическое отдѣленіе: Ординат. прив.-доц. унив. св. Владимира Гр. Фед. **Писемскій.** 2) Хирургическое отдѣленіе: Ордин. Ив. Афан. **Бондаревъ.** 3) Терапевтическое отдѣленіе: а) мужское отдѣленіе, Ординат. Ник. Ал-ндр. **Свенсонъ.** б) женское отдѣленіе, Ординат. Ник. Ив. **Клопотовскій.** 4) Родильное отдѣленіе: Ординат. Ник. Витольд. **Шуварскій.** 5) Инфекц. отдѣленіе: Сверхштат. ординаторъ Евг. Гр. **Черняховскій.** 6) Рентгеновскій кабинетъ: Завѣд. Стиліанъ Емел. **Стовраки.** 7) Аптека; Управляющ. апт. Владисл. Пав. **Зйсмонть.** 8) Контора: Дѣлопроизводитель Вас. Зах. **Логиновъ.**

Кіево-Кирилловская Губернская Земская больница. Кирилловск., 103; телеф. 2060. Старш. врачъ с. с. Пав. Ив. **Нечай**; прозекторъ Георг. Ал-ѣев. **Шенель**; штатн. ординат.: к. с. Илья Петр. **Смирновъ**; н. ч. Ал-ѣй Гр. **Радзівскій**; н. ч. Ив. Ник. **Синькевичъ**; завѣд. инфекціон. отд. к. с. Вас. Іос. **Мушинскій**; завѣд. мужск. хирург. отдѣл. Конст. Конст. **Дараганъ**; к. с. Ник. Дм. **Горбуновъ**; к. с. Вл. Вас. **Селецкій**; к. с. Ал-ндръ Конст. **Тышевичъ**; завѣд. женск. хирург. отдѣл. Ив. Ант. **Юцевичъ**; завѣд. муж. терапевтич. отдѣл. н. с. Влад. Григ. **Еремѣевъ**; зав. гинекологич. отдѣл. к. а. Сем. Мих. **Яровой**; завѣд. мужск. назоужн. отдѣл. н. с. Евген. Григ. **Гроздовъ**; завѣдыв. женск. терапевтич. отд. н. ч. Андр. Григ. **Сикорскій**; н. с. Гр. Гр. **Сикорскій**; завѣд. жен. назоужн. отд. Вѣра Гр. **Клячкина**; сверхшт. ордин.: завѣд. ушн. и горл. кабинет. Ант. Стан. **Де-Ленсъ**; завѣд. глаза. палатой Мих. Анд. **Левитскій**; Управляющій аптекой провизоръ к. секр. Ив. Ив. **Закуржинскій.** Смотритель шт.-ротм. Вик. Эдуард. **Свѣнткевичъ.** Свящ. Ал-ндръ Никиф. **Скугаръ-Сиварскій.** Дѣлопроизвод. канцел. Ник. Вас. **Недашковскій.**

Лечебница для алкоголиковъ. Завѣдывающій Пав. Ив. **Нечай.** Надзират. Казимира Франц. **Розина.**

Амбулаторное отдѣленіе больницы Кіево-Кирилловскихъ богоугодныхъ заведеній, по венерическимъ и назоужнымъ бол. Нѣмецк., 6. Завѣдующій д-ръ Петръ Ник. **Терлецкій.**

Амбулаторія Кіевского земскаго управленія при фельдшерской школѣ. Б.-Дорогож., 46. Врачъ н. с. Ник. Ив. **Цыгульскій.**

Безплатная больница Цесаревича Николая для чернорабочихъ. Кадетское шоссе 24, тел. 292. Главный врачъ н. с. Мих. Касьян. **Румянцевъ.** смотрит. Анан. Мих. **Бѣлашъ.**

Больница и лечебница для приходящихъ больныхъ ИМПЕРАТОРА НИКОЛАЯ II (безплатная). При Кіевскомъ Покровскомъ женскомъ монастырѣ—Львовская, 46. Тел. 368. Старшій врачъ к. с. Вас. Сем. **Ярошевскій.**

Учрежденіе Маріинской Общины Р. О. Краснаго Креста. (Маріинско-Благовѣщенская, 75 Тел. 116). (см. ст. 71). а) больница Мар. Общ. Р. О. Красн. Креста; б) Лечебница (Мар. Общ. Р. О. Красн. Креста для прихо-

г. Кіевъ.

дящихъ больныхъ. Мар. Благовѣщен., 75; тел. 116); в) Лечебница Красн. Креста, для приходящихъ больныхъ, (На Подолѣ, Хоревая ул., 37, тел. 2181); г) Маріинская Община сестеръ милосердія (При лечебницѣ, на М.-Благовѣщ., 75; тел. 116).

Лечебница и больница Кіевского благотворительнаго общества имени граф. С. С. Игнатьевой. (см. стр. 72).

Глазная больница Н. и Е. Поповыхъ. Печерскъ Никольская, 10. Главный врачъ А. В. Бѣляевъ. Смотр. Елиз. Конст. Пушкарева.

Лечебница для хронически больныхъ дѣтей Императорскаго чело-вѣколюбиваго общества. Козловск., 3; (см. стр. 213)

Безплатная амбулаторная дѣтская лечебница О-ва поданія помощи больнымъ дѣтямъ. Б.-Кудрявская, 20; телеф. 952. Завѣдующій медиц. частью Фед. Вас. **Черноморъ-Задержновскій.**

Еврейская больница. Богоутовская, 1; тел. 966. Главн. врачъ с. с. Петръ Тим. **Нейштубе**; штати. ординат.: Влад. Марк. **Варшавскій**, Ал-идръ Ильичъ, Гаркави, Леонъ Сав. **Зиманъ**, Мор. Сол. **Френкель**, Петръ Исаак. **Браславскій.**

Кіевскій Военный Госпиталь. (см. стр. 49)

Железнодорожная больница. Вокз. колонія, 136. Зав. врачъ Ник. Трифон. **Уклеинъ**; ординаторы: Пав. Юльян. **Кроль**, Викт. Карл. **Тритшель.**

Акушерская клиника. Медиц. отд. высшихъ жев. курсовъ. Алекс., 35; зав. проф. Ник. Конст. **Нееловъ.**

Больница при богадѣльнѣ имени м. П. Дегтерева. Ст.-Житом., 9. Завѣдывающій Викт. Вас. **Сербиновскій.**

Страннопріемная больница при Печерской Лаврѣ. Смотр. Іером. **Спирidonъ**; врачъ Як. Мих. **Аренковъ.**

Братская больница при Печерской Лаврѣ. Смотритель Іером. **Варооломей**; врачъ Як. Мих. **Аренковъ.**

Больница при Михайловскомъ монастырѣ. Трехсвятит., 4. врачъ Ал-идръ Иван. **Яиченно**; смотр. Іером. **Савватій.**

Кіевскій Бактеріологическій Институтъ. Протасовъ яръ, 4. Байкова роща, телеф. 695. Директ. института профес. В. Е. **Черновъ**, Караваев., 13; завѣдывающій сыв. прив. и ветерин. отдѣленіями проф. д. с. с. Вл-миръ Конст. **Высоковичъ**, Несторовск., 34; завѣдывающій отдѣлен. экспериментальной медиц. проф. с. с. Вл-миръ Карл. **Линдеманъ**, М.-Благовѣщенск., 107; смотритель г. с. Петръ Март. **Спирidonовъ.**

Частныя лечебницы.

Хирургическая и терапевтическая лечебница. Биб.-Бульв. 4. Главн. врачъ д-ръ медиц. Мар. Викент. **Лонжинскій**, Пушкин., 32.

Безплатная хирургическая лечебница имени І. М. Зайцева, Кирил., 59. Завѣд. д-ръ Григ. Бор. **Быховскій.**

Лечебница д-ра Н. Н. Браткова. Б.-Подв., 10. Врачъ С. И. **Липавскій.**

Лечебница по всемъ болѣзнямъ „Квисисана“ д-ра Нейштубе, Б.-Житомірск., 19; телеф. 977. завѣдыв. лечебн. д-ръ М. Р. **Кулишеръ.**

Лечебница д-ра Исаака Мпр. Гребеня, Михайловск., 17.

Лечебница врачей специалистовъ. Галицкій базаръ, телеф. 1668.

Терапевтическій институтъ съ хирургическимъ отдѣл., съ водо-свѣто-электро-лечебницей и ингаляторіумъ д-ра О. Н. Каміонскаго, М.-Благовѣщ. 72, тел. 1124; завѣд. д-ръ О. Н. **Каміонскій.**

Лечебница женскихъ болѣзней, д-ра Ник. Ал-ѣев **Копылова.** Б.-Владим., 29. телеф. 766.

Акушерско-гинекологич. лечебница, д-ра Фед. Пав. **Матвѣева,** Нест. 23.

Лечебница женскихъ болѣзней съ постоянными кроватами. д-ра мед. **Ө. А. Соколова,** Тимофеевск. 14, телеф. 607.

Лечебница внутреннихъ и женскихъ болѣзней, д-ра медиц. Изр. **Бендерскаго,** Карав., 1.

Глази. леч. д-ра М. Э. **Мандельштама**, Александр., 29, Завѣд. фельд-шерца Рахиль Бор. **Штительманъ**,
 Глазная лечебница. Д-ра Вит. Герман. **Бараца**, Прорѣзная, 16.
 Глази. лечебн. врача Мих. Мих. **Козловскаго**, М.-Владим., 26; завѣд. врачъ Рич. Янев. **Соколовскій**.
 Лечебница хирургич. горловыхъ и носов. бол. докт. Мих. Як. **Харшака**, Галицк. пл., 2/4.
 Лечебница по болѣзи уха, горла и носа Л. Л. **Полонскаго**, Б.-Владимірская, 39, телеф. 822.
 Лечебница по уши., горлов., носовымъ и хирургическимъ болѣзи. д-ра О. Н. **Шнарбаховскаго**, Б.-Подв., 2, телеф. 1603.
 Лечебница для физич. методовъ леч. д-ра Анат. Изр. **Лурье**, Б.-Бульв. 4
 Лечебница физич. метод. лечен. д-ра Изр. **Дав. Ранштейна**, Влад. 47-завѣд. Юс. Ал-ндръ **Котовичъ**.
 Электо-саѣто-лечеб. д-ра Казим. Осид. **Финкъ-Финовицкаго**, Прорѣз., 6;
 Лечебница для нервно и душевно-больныхъ д-ра К. М. **Леплинскаго**, Кирриловская, 99, телеф. 2168, завѣд. к. с. В-миръ Вас. **Селецій**.
 Лечебница для душевн. и нервно-больныхъ и алкоголиковъ д-ра М. М. **Лихтермана**, Лукьяновка. Безыменн. пр., 7, телеф. 1596; завѣд. лечеб. д-ръ И. И. **Синькевичъ**.
 Больница для душевно-больныхъ д-ръ медиц. Альб. Аким. **Говсѣва**,
 Лечебница для душевно-больныхъ врачей Ник. Дм. **Горбунова**, и Андр. Гр. **Синорскаго**, Овручск., 25.
 Лечебница для пользованія отъ замканія (и другихъ болѣзней рѣчи) врача М. Бялика. **Фундуял.**, 33.
 Спеціальная лечебница кожныхъ, венерическ. и сифил. болѣзней Б.-Житом., 26, телеф. 2264; завѣд. д-ръ В. А. **Майданскій**.
 Лечебница венерич. бол. Мойс. Як. **Черняна**, Б.-Житом., 16.
 Лечебница д-ра Саввы Андр. **Гутштейна**, Тарас., 9.
 Лечебница д-ра Изр. **Шефтеля**, Кузн., 21.
 Лечебница д-ра Я. Л. **Левницкаго**, Жилинск., 3.
 Лечебница Игн. и Титъ **Мановскихъ**, М.-Владим., 33.
 Санаторія для чахоточныхъ больныхъ, дачн. пос. „Пуца Водица“ зав. проф. **Тритшель**.

Зубныя лечебницы.

Зубная лечебница Феклы Андр. **Зборовской**, Москов., 31.
 Зубная лечебница В. Л. **Шнейерсона**, завѣд. д-ръ Мих. Ал-бев. **Ржаницынъ**.
 Зубная лечебница И. Я. **Сокола**, Крещат. пр., 8; завѣдыв. д-ръ Сав. Яков. **Соколь**.
 Зубная лечебница врача Фил. Дан. **Литмана**, Львов. пл., 6.
 Зубная лечебница д-ра Исаака Юс. **Тетельбаумъ**, Прорѣзн., 24.
 Зубная лечебница Леонт. Исид. **Бланка**, Крещат. 3.
 Зубная лечебница д-ра Конст. Вас. **Прожейко**, Крещат., 35.
 Зубная лечебница врачей специалистовъ, Прорѣзн. 25, завѣд. Стан. Казим. **Дитрихъ**.
 Зубоврачебная школа д-ровъ З. Ш. **Головчинера**, и С. I. **Лурье**, Крещатикъ, 50.

А п т е к и.

Александровыхъ, М. И. и Е. А. Фунд. 33.	Бяльскій О. Д., Констант., 17.
Андрушевичъ, Л. В., Львовск., 10. телеф. 2219.	Вайсблитъ С. уг. Межиг. и Ще- кавицк.
Брандтъ О., Владим., 23, теле- фонъ 1254.	Габихъ В. Б., Московск., 40, теле- фонъ 793.
	Геращеневскаго. М. Н., Крещат.

17, тел. 290.
 Драгомирецкій М. А., Брестъ-Литовск. Шоссе; 12.
 „Дворцова“ Екатеринин., 7, тел. 644. М. С. Вольманъ.
 „Старо-Кіевская“ Б.-Житом., 11/6, тел. 187, Иньковъ В. Т.
 Квасковскій и Стемповскій, Фундуклеев., 26, тел. 780.
 Кіевскаго Фармацевтич. О-ва взаимнаго вспомошествованія, Бассейн., 8.
 Кржишковскій, К. Ф., Дмитр., 10.
 Кринкеръ С. И., Б.-Васильковск., 5.
 Лепковскій В. И., (гомеоп. апт.) Прорѣзн., 16.
 Липецъ Л. М., Прорѣзн., 12.
 Лонцкій М. А., Гостин. ряд., 75.
 Марцинчикъ А. А., Крещат., 36, телеф. 72.
 Марцинчикъ И. А., Б.-Подвал., 35, телеф. 847.
 Монасевича Д. Л. Безак. и М.-Благ., Н-ковъ А. П. Куницкаго, М.-Бла-

говѣщен., 42, телеф. 725.
 „Николаевская“ Николаев., 3, тел. 1423, М. и К., Розенфельдовъ.
 Островскій А. М. (Вознесенская) Львовск., 75, телеф. 2282.
 Полякъ Д. В. Б.-Васильк., 25, тел. 946.
 Полякъ Д. В., Куреневка д. Индрижишка. Отд. въ „Пуць-Водиць“.
 „Подольская“ Спасская, 14, насл. провиз. Яценковского.
 Радынскій А. В. М.-Владимір., 76.
 Розенфельда В. Л. Крещат., 4.
 Рутковскій А. И. Думск. пл., 8, тел. 1444.
 Савицкій В. Т. Алекс., 44, тел. 2239.
 Графъ Сонгайло Ф. К. Крещат., 54.
 Тарковскій В. С. Б.-Подвалъ., 28.
 „Троицкая“ Б.-Васильковск., 56, тел. 1841, пров. М. Г. Пупкина.
 Юдзона М. Б.-Васильк., 87.
 Яковлевой (гом. апт.) Л. В. Фунд. 2.

А н у ш е р н и.

Апельсинъ М. Л., Алекс., 45.
 Аснесъ Г. А., Яросл., 17.
 Ариштейнъ Б. Б., Б.-Васильк., 38.
 Аронова Х. А., М.-Васильк., 9.
 Айзенбергъ Х. Г., Кузнечн., 16.
 Андреева А. И., Ник.-Ботан., 12.
 Ашъ Ф. Ш., Оболонск., 8.
 Бѣлиловская В. А., Бассейн., 5-6.
 Борисовская Р. В., Бассейн., 15.
 Боголюбова О. М., Фундукл., 74.
 Богданъ В. М., Фундукл., 74.
 Барская Е. А., Гоголев., 14.
 Барская Д. А., М.-Благов., 36.
 Барзяковская А. А., Рыбальск., 9.
 Бѣлковская Х. С., Спасская, 31.
 Бренманъ В. М., Хоревая, 31.
 Бокуцкая М. И., Хоревая, 2.
 Берхинъ Х. Г., М.-Благ., 89.
 Беринская Г. С., М.-Благ., 122/3.
 Блокъ Е. П., Оболонск., 18.
 Бритвенко М. А., Совск., 28.
 Блиндеръ Х. И., Жилинск., 21.
 Барашъ Е. М., М.-Благ., 39.
 Брегманъ Х. Я., Тарас., 40.
 Безверхова-Ланда Р. В., Паньк., 1.
 Безпалець Р. Л., М.-Благов., 69.
 Бельцеръ Э. Ш., Кузнечн., 55.
 Березкина Е. А., Турген., 47.
 Балкъ А. П., Дмитр., 44.
 Берензонъ С. В., М.-Благов., 69.
 Бѣлинская М. В., Хоревая, 22.

Бѣлякова С. П., Нестеровская, 5.
 Барская Д. А., М.-Благ., 36.
 Волкова М. Р., Жилинск., 54.
 Валицкая М. Д., Фундукл., 33.
 Василевская Н. В., Фундукл., 31.
 Воронина Н. М., Леванд., 6.
 Вайсфельдъ Р. Э. Хоревая, 21.
 Вольфовъ Л. М., Волошск., 30.
 Вайсбурдъ Г. А., Пушк., 43.
 Вайсблатъ Х. В., Б.-Васильк., 132.
 Вишнепольская С. Л., Б.-Вас., 66.
 Галуцинская В. В., Жилинск., 72.
 Гроденгъ Э. А., Бассейн., 9.
 Груничъ Е. И., Фабричн., 10.
 Гальперинъ С. Я., В.-Валь, 48.
 Гольдбергъ И. О., Спасск., 31.
 *Гальперинъ Д. С., Межиг., 10.
 Гавбергъ Л. Л., Хорев., 19.
 Гребень П. I., Воздвиж., 2.
 Гильденбергъ О. М., Б.-Бульв., 62/2.
 Григорьева М. Ф., Безак., 26.
 Гельфъ Е. А., Б.-Васильк., 4.
 Гербулева Д. М., Б.-Васильк., 28.
 Герценбергъ Б. З., Б.-Васильк., 35.
 Гринцайгъ Р. Б., Б.-Васильк., 32.
 Ганиза Б. Г., Кузнечн., 48.
 Гублеръ А. З., Б.-Влад., 86.
 Гордовская С. И., Жилинск., 64.
 Гликбергъ Э. А., Н.-Жилинск., 45/1.
 Гологовская Д. С., Б.-Житомірская, 19.

Горбачевская П. Н., Б.-Дорогож., 39.
Горовицъ З. Ш., Н.-Валь, 31.
Гуракъ М. А., Воздвиж., 32.
Гуревичъ И. А., Константинов., 25.
Грутманъ Л. А., Крещат., 35.
Дудина М. Ф., Фундукл., 86.
Домницкая Е. А., Турген., 19.
Довганевская И. Н., Александр., 85.
Дорманъ Р. М., Волошек., 29.
Добкина Л. Н., Яросл., 29.
Динкевичъ Х. М., М.-Васильк., 32.
Дикштейнъ С. М., М.-Васильк., 36.
Дремниъ З. П., Ник.-Вотан., 5.
Ерыклинцева Э. Э., Рейтер., 11.
Ельгафъ Г. С., Кузнечи., 14.
Евстратова А. Г., Жилинск., 104.
Жуковская С. А., Констант., 33.
Журавская Г. З., Межиг., 37.
Захарова П. М., Бассейн., 21.
Заслава Г. Б., Алекс., 85.
Замаховская Г. Н., Б.-Влад., 82.
Зайцева К. З., Гончари., 26.
Запальская С. Л., Галицк. пл., ²/₄.
Зильберштейнъ Б. Н., Б.-Васильк.,
16.
Зелинская М. М., Фундукл., 90.
Зильберберъ Е. С., Б.-Владим., 82.
Юнесъ Х. А., М.-Васильк., 30.
Ивашкевичъ Ц. Л., Трехсвят., 8.
Ильинская О. И., Борич. токъ, 34.
Кацъ М. М., Бассейн., ¹/₉.
Кацъ М. Г., Крещат. пр., 3.
Кефели Х. А., М.-Владим., 21.
Козлова А. И., Москов., 29.
Каликъ Х. Л., Наб.-Никольск., 6.
Кауфманъ О. И., Борич. токъ, 10.
Калманюкъ Р. Н., Хоревая, 11.
Клазь Н. Я., Хоревая, 21.
Кундердъ А., Воздвиж., 41.
Константиновская С. Г., Межиг., 38.
Краковская С. Н., Межиг., 29.
Кариштейнъ З. И., Б.-Васильк., 2.
Каганъ Н. И., Б.-Васильк., 38.
Коломиченко А. П., Б.-Васил., ¹/₃.
Колескеръ Б. М., Карав., 10.
Карантъ Р. Н., Карав., 1.
Колодная Б. Л., Кузнечи., 16.
Каплинская К. Г., Кузнечи., 93.
Кюсъ Р. Б., Кузнечи., 38.
Клецаева А. А., М.-Благ., 65.
Кагановичъ Д. Я., Кузнечная, 31.
Керкисъ Р. Р., М.-Благовѣщ., 27.
Клебанова Д. Л., Кузнечная, 48.
Клинкъ Д. Г., Крещатикъ, 45.
Ковальчукова В. М., Кузнечи., 14.
Ковдратьева О. П., Крещ. пр., 3.
Крыжановская Е. М., Спасская, 15.
Крюкова М. Я., Коостантинов., 43.

Лауферъ Х. Ш., Константин., 24.
Левенштейнъ Б. Б., Б.-Васильк., 84.
Левинъ Х. Л., Жилинская, 17.
Лурье Ф. Н., Александровск., 81.
Лецинская Л. М., Верн.-Валь, 48.
Лучевская Д. З., Алекс., 41.
Лашкевичъ Н. Ф., М.-Благ., 127.
Литвинова Е. Е., Борцаг., 9.
Лавидусъ Д. Я., Вознес., 32.
Левинсонъ С. П., Б.-Васильк., 34.
Левковская Е. М., Б.-Васильк., 31.
Липманъ Е. А., Б.-Влад., 79.
Лугановская Н. А., Б.-Васильк., 67.
Любомирская Х. Л., Б.-Васильк., 84.
Липецъ Д. А., Дѣловая, 22.
Левинъ Х. Ш., Б.-Васильк., 99.
Межирова М. И., Банк., 3.
Могилянская Н. Н., Моск., 9.
Миниовичъ Н. М., Б.-Васильк., 30.
Миропольская Т. Б., М.-Васил., 38.
Муравьева А. Е., Жилинск., 76.
Мамонтова А. I., Б.-Дорогож., 39.
Малова Х. И., Алекс., 45.
Маркусъ Д. Б., М.-Благовѣщ., 20.
Марченко В. И., Тарасовская, 23/25.
Ниренбергъ Ф. Ш., пл. Богд. Хм., 7.
Никифорова А. С., Бассейн.
Нелингеръ А. Р., Турген., 36.
Новаковская Р. И., Волошек., 23.
Назарова Е. М., Б.-Бульв., 77.
Наумова С. В., Н.-Караваев., 11.
Нелиповичъ Н. В., Нижн. Валь, 49.
Назаренко М. К., Жилинск., 32.
Никитина Т. Ф., Б.-Влад., 84.
Обруцкая Ц. У., Александр., 85.
Ойслендеръ М. М., Б.-Васильк., 13.
Олтаржевская Ф. М., Ниж.-Валь, 49.
Помтылло К. П., Меринг., 1.
Процвѣталова М. С., Фундукл., 74.
Полянина Е. И., Б.-Кудряв., 9.
Примакова Ф. Э., В.-Валь, 48.
Полещукъ С. Н., Воздвиж., 9.
Папковская Ш. В., Конст., 59.
Пархевинкъ М. Я., Жилинск., 52.
Перельмутеръ М. М., Дмитр., 42.
Перская Р. Д., М.-Благовѣщ., 72.
Петровская А. Ф., Терещенк., 4.
Плессеръ С. А., Б.-Бульваръ, 28.
Полонская Р. X., Спасская, 27.
Пичикулянъ Ф. А., Совск., 10.
Ратманская Б. Л., Влад., 5.
Робиновичъ Х. А., Никол., 12.
Розенманъ Р. М., Борисогл., 6.
Рафальская Г. А., Хоревая, 49.
Работникова Ф. И., Андр. сп., 2.
Райва П. Н., Хоревая, 11.
Римаровичъ М. Н., Дмитр., 16.
Розенфельдъ П. З., Борцаг., 54а.

Рачковская З. М., Борщаг., 546.
 Ривкинъ М. А., Межиг., 32.
 Райхманъ Х. Ш., М.-Васильк., 15.
 Ратнеръ Э. Н., М.-Васильк., 40.
 Рабиновичъ Р. А., Кузнечная, 93.
 Рабиновичъ-Самсонова Б. Я., Кузнечная, 48.
 Рахвальская В. Э., В.-Влад., 82.
 Розенгартъ Х. Я., М.-Благ., 30.
 Ронаковская Р. М., Б.-Васильк., 56.
 Ривкинъ Р. М., Кирил., 24.
 Рахвальсонъ Б. Г., Жилан., 41.
 Сухова Е. В., Фундука., 65.
 Соколовская С. П., Фукдукл., 84.
 Смирнова А. Н., В.-Кудр., 9.
 Сонкинъ Г. М., Воздвиж., 2.
 Свикеръ Э. И., Жиланск., 89а.
 Складневская С. И., Яросл., 28.
 Стоянова О. И., В.-Васильк., 2.
 Славутская Г. Л., В.-Васильк., 28.
 Сулова Е. Е., Жиланск., 21.
 Савицкая Я. А., М.-Благ., 69.
 Сухихъ С. В., Н.-Карав., 32.
 Сахаръ Н. Г., Б.-Васильк., 78.
 Савельева Е. И., Б.-Васильк., 92.
 Слуцкая М. Г., Межиг., 19.
 Соловьева А. И., Кіянов. пр., 6.
 Табакъ Х., Александ., 41.
 Терентьева В. А., Ивановская, 23.
 Тобульская М. Е., Фундука., 74.
 Тетерина И. И., Леванд., 5.
 Тышлеръ Н. А., Б.-Васильк., 33.
 Телишевская Е. Л., М.-Васильк., 9.
 Троцкая Д. З., Карав., 8.
 Тузманъ Р. М., В.-Влад., 81.
 Тимохина М. И., М.-Благ., 67.
 Трапша Ф. И., Кирил., 23.
 Федорова М. Н., Святосл., 9.
 Федоровская Р. Ф., Н.-Крещ., 22.
 Фридманъ Э. М., Яросл., 31.
 Фридманъ П. Я., М.-Васильк., 32.
 Фальковичъ Р. Б., М.-Васильк., 30.
 Франкфуртъ М. С., Жиланск., 3.
 Фельдманъ Э. Я., В.-Влад., 77.
 Фелъуэръ С. И., Б.-Васильк., 56.
 Федорова А. П., Межигорская, 12.

Фейстъ Э. А., М.-Благов., 45.
 Фельдманъ Р. I., Яросл., 31.
 Фельдманъ С. Л., Львовская, 73.
 Фрей Х. М., Александ., 79.
 Фридманъ Г. В., Волошск., 30.
 Харитонъ Ц. М., Б.-Васильк., 16.
 Харитонская-Брильянтъ В. М., Борщаг., 105.
 Хоровецъ Т. А., В.-Васильк., 41.
 Хотимская М. А., М.-Васильк., 37.
 Хватовкеръ-Лифшицъ М. И., Тарасовск., 38.
 Халебская Р. В., Б.-Васильк., 92.
 Целтнеръ М. Н., М.-Благ., 46.
 Цейтлинъ Р. I., Безак., 18.
 Цибульникъ Ц. А., В.-Васильк., 115.
 Чигиринская Б. А., Спасск., 31.
 Чаплинская Ю. П., Турген., 29.
 Шебяковская А. Р., Крещат., 7.
 Шимовичъ Л. И., Пл. Богд. Хм., 9.
 Шапира Э. А., Кр.-Унив., 8.
 Шапира М. З., Воздвиж., 5.
 Шапоринская Э. С., Безак., 20.
 Шапиро Х. I., М.-Благ., 118.
 Швадронъ Р. И., Б.-Васильк., 32.
 Шапиро А. А., М.-Благ., 25.
 Шварцъ В. В., Алекс., 25.
 Шебековская А. З., Крещ., 7.
 Шикъ Э. С., Кузнечн., 38.
 Шинкарева Р. Б., Крещат., 7.
 Шнейдеровичъ А. Ф., Гончарн., 17.
 Щербинина Е. Н., Тарасовск., 9.
 Эйдельманъ-Витманъ Ц. А., В.-Влад., 4.
 Элконинъ Р. Т., Межиг., 28.
 Эпельбаумъ М. Д., В.-Васильк., 39.
 Эйдельманъ М. А., Кузнечн., 22.
 Эткинъ Р. Э., Жиланск., 15.
 Энтусъ П. Л., Бассейн., 1—9.
 Юдельсонъ А. Д., Полиц., 10.
 Янковская Г. М., Бассейн., 5-а.
 Яницкая А. И., Екатер., 5.
 Яновская Г. И., Кузнечн., 31.
 Яновская-Розенбергъ И. Л., Жиланск., 60.

В р а ч и.

Абуладзе Дм. Ант., (акуш. женск. 1—3), Золотоворот. пл. 1, тел. 1113.
 Авербухъ Д. К., (венерич. 9—12, 5—7, женщ. 12—1), Прорѣз. 19, тел. 2301.
 Айзенбергъ И. С. Прорѣзная 13.
 Александровъ Моисей Ил., (дѣтск., внутр. и общирив. 3—5), Пуш-

кинская 35. Телеф. 751.
 Антоновичъ В. В., (хирург. 4—6), Бибилов. бульв. 4, телеф. 1394.
 Аншелесъ Ю. О., (акуш. женск. 2—4, Владимірск., 39, телеф. 2300.
 Ареновъ Як. Мих., (дѣт. и внутр.), Московск. 5.
 Афанасьевъ Алѣй Никол., (внутр. 5—7), Пушкин. 9, тел. 557.

- Ахієзеръ Г. А., Б.-Житомирск., 19.
 Бабицкій П. С., (хирург. 5—6),
 Больш.-Васильковская 44, тел.
 1457.
 Базилевичъ К. П. (кожи. и внутрен.
 9—10, 4—5), Милліонная 18а.
 — М. П., М.-Благовѣщенск., 96.
 Байбаковъ А. А., (внутр. отъ 8—9
 и отъ 2—3), Срѣтенская 13, тел.
 1047.
 Балашевъ Алекс. Иванов., Жи-
 лянск., 70.
 Барановъ Ник. Ив., (5—7) М.-Вла-
 димир., 28, тел. 1807.
 Бараць В. Г., (глази. 10—1 и 4—6),
 Прорѣзная 16, телеф. 1052.
 Баршакъ Мих. Леон., (вн., дѣтск.
 9—10, 5—6, Бол.-Васильковск.
 92, тел. 2143.
 Беелъ С. С., (кожи. и вен., 8—10,
 6—8), Михайловск., пр. 25.
 Вельговскій Пав. Констант. (8¹/₂—
 9¹/₂ и 4—5, Никол.-Ботан., 9.
 Бемъ Георг. Алнд. Бол.-Дорог.
 24, врачъ-курят., (5—6).
 Венецкій Каз. Фр. (акуш. 3—5),
 Б.-Житомир., 13, телефон. 802.
 Березницкій І. У. Б.-Владимир., 51.
 — В. Г., (хирург. втор., четв. суб.
 1—2), М.-Благовѣщ., 32, тел. 1273.
 Бернадскій Мих. Мих., Крещат., 43.
 Беренштейнъ Алндръ Бор., внутр.
 4—6), Бол.-Васильковская. 32,
 тел. 1660.
 — Ис. Ос., (акушер., жен. 3—5).
 Михайловская 11, телеф. 1694.
 Бирштейнъ А. Д., (хирургич. отъ
 4—6 ч. д.), Б.-Подвальн., 1, тел.
 771.
 Бершеръ Маркъ Моис., М.-Благ., 36.
 Бланкманъ С. О., (венер., кожи,
 сифил. 9—12, 5—8, женщ. 2—3),
 Прорѣз., 2.
 Бланкштейнъ Г. М., (горлов. уши.
 и носов. 10—12, 4—5), Пушкин-
 ская, 10.
 Бланкъ Л. И; Николаев., 15.
 Бронштейнъ Сол. Леб., Пушк., 116.
 Блохъ Л. А., (ушн., горл. и носов.
 10—12, 4¹/₂—6), М.-Житомирская,
 14, телефонъ 1081.
 Бондаревъ Ив. Аф., (хирург. 5—6).
 Б.-Житомирская, 26, тел. 1547.
 Болевскій Генр. Стан., Терещ. 19.
 Боровскій Вас. Конст., (сифил., ве-
 нерич. и нак. 2¹/₄—4), Кузнеч-
 ная, 15, телефонъ 205.
 Бочаровъ Петръ Вас., (хирург.
 3—6), Б.-Владимирск., 71, телеф.
 948.
 Боярскій С. С., (кожи. венерич.,
 мочепол., электрич. 8—9, 4—7,
 женщ. 3—4), Б.-Кудр., 1, тел. 1739.
 Браславскій Лаз. Лейб., Б.-Василь-
 ковск., 37, тел. 830.
 Братковъ Наум. Ник. (акушер.
 3—4), М.-Васильковская 37, те-
 леф. 879.
 — Ник. Наум., Б.-Подв., 10.
 Брайтманъ Сол. Ис., Б.-Васильк., 34.
 Бродскій І. Ш. Фунд., 10.
 Брянецъ Корн. Васильев., (глази.
 4—6), Рейтерск., 31.
 Бурданъ Ильд. Ив. Спасск., 24.
 Бурчакъ Фед. Степ., (внут.) 4—5,
 Александровск., 71, телеф. 1166.
 Бушуевъ Влад. Фед. (внут. 5—6),
 Кузнечи., 15.
 Выховскій Арн. Юрьевичъ, (внут.
 9—10 и 2—3), Михайловск., 16,
 телеф. 720.
 — Григ. Бор., (хирург. 4—6), Вла-
 димирск., 76—2, тел. 760.
 Вѣлаковскій Яковъ Іоанн., (внут-
 рен. 8—10 и 1—3¹/₂), Безак., 20.
 Вѣгановскій Серг. Гр., Прорѣзн., 20.
 Вѣляевъ Ал. Вас. (глази. 4—6),
 Пушкин., 12.
 Вѣликъ Мих. Григ. (нос. горл.,
 ушн. и заик. 10—1, 5—7), Фун-
 дук., 33.
 Вайнцвайгъ Ефимъ Абр., дѣтск.,
 внутр. 1—3, Васильк., 5, тел. 1382.
 Вайсбандъ Семенъ Петров., (внут.
 и дѣтск. 10—11, 6—7), Хоревая
 21, телеф. 2142.
 Варавка Г. М. (хирург. 3—4),
 Львовск. пл., 6.
 — А. М. М.-Благов., 133.
 Варгафтигъ Мир. Михайл., (акуш.
 и женск. 9—10, 2—3), М.-Бла-
 говѣщ., 86, телеф. 1078.
 Варшавскій Влад. Марк., (дѣтск.
 3—4), Мерицгов., 10, телеф. 647.
 — Е. Л., внутр., нерв.), Б.-Под-
 вальн., 11, тел. 1015.
 Василькевичъ Викт. Ив., Вознес.
 сп., 1.
 Веллеръ Р. А. (нервн. 3—5), Ми-
 хайловск. пр., 28.
 Вербскій И. С., (внутр., нервн.
 8—1¹/₂ и 4—7) Б.-Подвальн., 4,
 телеф. 852.
 Винарь Наум. Мойс., Б.-Василь-
 ковск., 45.
 Виноградовъ Васил. Васил., (внут.

г. Киевъ.

- 4—5), Рейтер, 18, телеф. 1588.
- Виттенбергъ В. В., женск. б., Тимофеев., 6.
- Вишневскій Ник. Иванов., (внутр. 10—12), Хорев., 27.
- Вишнепольскій Влад. Бор., (акуш. 12—3), Хоревая, 15, тел. 2165.
- Влайковъ Гр. Фед., Срѣт., 17.
- Вознесенскій Мих. Θεодоров., Левашев., 11.
- Войцеховскій Болес. Петр., Фундуклеевск., 31—27.
- Войтолевскій Леон. Наум. Тарас., 11.
- Волковичъ Ник. Маркіан., (проф. хирург. 5—6 кромѣ празд.), Караваявск., 19, телеф. 836.
- Воллернеръ М. Я., (кож., вен. 9—12, 5—7, женщ. 4—5), Николаев., 12.
- Волошиновъ Н. М., (внутр. 3—5), Жилан., 96.
- Вольпинъ Л. Л., Карав., 1.
- Воскресенскій В. В., Боричевъ-Токъ, 26, тел. 194.
- И. П., (внутр. и дѣтск. 3^{1/2}—4^{1/2}), Андреевск. сп., 38, тел. 2558.
- Вуликъ Б. Г., (венер. и кожн. 10—12, 6—8, женщ. 3—4), Фунд., 30, тел. 1925.
- Высоковичъ Влад. Конст., (проф.), Нестеровск., 34.
- Гамалѣй Ал-ѣй Фед., М.-Благ., 119.
- Гаркави А. И., (внутрен. нервн. 3—5), Б.-Васильков., 29, тел. 1082.
- Гарлинскій І. М. (нерв. 10—1, 5—7), Б.-Подвальн., 4, тел. 852.
- Гармашевъ Всев. Петров., (мочеп. и хирург. 4—6), Б.-Васильк., 32.
- Гарничъ-Гарницкій Е. Ф., (мочеп. на кож. и венер. и обм. вещ. 3^{1/2}—7), Пушкинск., 9, тел. 872.
- Гаусманъ Ал-ндръ Эдуар., (акуш. и женск. 2—3), Фундуклеев., 52, тел. 1374.
- Гельферъ Ис. Яков., (кож. венер. 9—12, 5—8, женщины 12—1), Б.-Васильковск., 4.
- Гендельманъ Яков. Эмман., (внутр. и дѣтск. 2—3), Софійск., 3, тел. 2042.
- Геновичъ Р. И., М.-Благов., 67.
- Гене Ив. Генр., (глазн. 3—5), Б.-Владим., 37.
- Гергардъ Вас. Вас., (внутр. 9—10 и 4—5), Б.-Васильк., 44.
- Германъ М. К. (дѣтск. и внутр. 4—5), Пушкинск., 33, тел. 643.
- Гильгергъ Ал-ндр. Эмман., (женск. акуш. 3—5), М.-Жит., 3, тел. 1317.
- Гиндлинъ Н. А., (9—11, 5—8, кож. вен.), Прорѣзан., 20.
- Гинзбургъ И. И., Константи., 14.
- Θ. С., Кузнечная, 18.
- С. И., (уши., горл. и нос.), Б.-Васильк., 45, тел. 738.
- Глико Ал-ндръ Вас., Овруч., 26.
- Говсеѣвъ Ал-ндръ Ак., Межиг., 19.
- Говсеѣвъ А. А., (нервн. 9—10 и 5—7), Б.-Влад., 39, тел. 772.
- Гогитидзе С. К., (дѣтск.), 3—4 Владимірска., 30, тел. 1756.
- Головчинеръ Мих. Солом., Б.-Васильков., 5.
- Гологовскій Мойс. Леонд., Б.-Житомирск., 19.
- Голосовкеръ Эмман. Гавр., Лютеранск., 9.
- Гольдайбайтеръ Сам. Логов., (внутр. и дѣтск. 8—10, 3—6), Б.-Васильков., 37.
- Гольдбергъ С. Н., (физіатръ 11—12, 6—7, женщ. 12—1), Б.-Васильковск., 16.
- Гольденбергъ С. Е., Б.-Бульв., 62/2.
- Л. І., (венер., кожн. 9—12 и 5—8, женщ. 4—5), Б.-Васильковск., 41.
- Гольдманъ А. Б., (внутр., дѣтск. 9—11, 4—6), Константи., 27—29.
- Гольдштейнъ Ал-ндръ Льв., (нер. душев. 11—1 и 5—7), электризація. Лютеранск., 5.
- Гордонъ Р. Л., (кож., венер. 10—12 и 5—7), Софійск., 14.
- Горачковскій Ал-ѣй Вас., (9—10, 3—4), Притиско-Никольск., 7.
- Гоффенбергъ Алндръ Март., (хир. 4—6), Б.-Кудрявск., 7.
- Гоффманъ Игн. Вил., (внутр. 2—4), Б.-Житомирск., 24, телеф. 1338.
- Граймеръ М. Л., (акуш. женск.), Прорѣзаная, 14.
- Гребень Ис. М., (акуш. женск. 2—4), Михайл., 17, телеф. 888.
- С. И., Б.-Влад., 41.
- Грищувъ Еф. Из., (кожи., венер. 9—10 и 4—7), Б.-Подвальн., 9.
- Грищенко Ал-ндръ Андреев., Фундуклеев., 82.
- Гуревичъ Абр. Савельев., (внутр., дѣтск. 9—11, 4—6), Михайловская, 9, телеф., 657.
- Бор. Лейзер., Б.-Васильк., 10.
- Гудимъ-Левковичъ Б. Ф., (внутр. 4—6), Львов., 40.
- Гуринъ Евг. Георг., (вн. 2—6), Владимірска., 41.

- Гусевъ Ис. Гр., (внутр. 3-6), Пушкинск., 39-6, телеф. 1304.
- Гутштейнъ Савва Андр., (внутр. 4-5), Тарасов., 9, тел. 405.
- Давидзонъ Л. Л., (акуш. женск. 2-4), Б.-Васильковск., 28, телефонъ, 1098
- Дараганъ Кон. Кон., (городек.), Курен., Троицко-Кирилл. пл., 6.
- Дашкевичъ Людв. Людв., (акуш. женск. 3-4), М.-Подвальн., 16, телеф. 900.
- Ник. Семен., (внутр. 10-12), городской, Фабричная, 3.
- Джигитъ Абр. Дав., (акуш. женск. 3-5), Б.-Васильковск., 32, телеф. 2244.
- Дейчъ Юс. Як., (водолеч. 8-1), Михайловск., 22, телеф. 1487.
- Де-Ленсъ А. С., (уши, горл., нос. 4-5), Гимназич., 2, телеф. 781.
- Демочани Н. Ник., (дѣтск. 2¹/₂—4¹/₂), Михайлов., 12.
- Демченко В. П., (3-4), Рейтарская, 41.
- Дитерихъ М. М., Стрѣл., 1.
- Дитрихъ Ив. Каз., Прорѣзн., 25.
- Добронравовъ Варн. Алкс., (акуш. въ 3 час. дня), Б.-Житомир., 9.
- Добрый Григ. Юр., (уши, горл. нос. 10-12 и 5-7), Костельная, 9, телеф. 873.
- Домбровский Ник. Вал., Пушк., 5.
- Дукельскій Вл. Як., (дѣтск., внутр. 4-5), Бибиц-Бульв., 46 тел. 389.
- Думитрашко Вл. Кон., (глази. 11-12), Рейтарская, 28.
- Елагинъ В. Б., Б.-Влад., 78.
- Еремѣевъ Вл. Гр., (внутр. и дѣтск.), Б.-Подвальная, 29.
- Жебровский Э. А., (внутр. 5-6 кромѣ четверговъ), Б.-Бульвар., 36, телеф. 848.
- Жемчужниковъ Вл. Петров., (акушер., жен. 2-3), М.-Житомир., 16, тел. 1194.
- Жукъ Ник. Ник., (Внутр, дѣтск. 2-3), Басс., 15.
- Завѣринъ Евг. Вас., М.-Благовѣщен., 106.
- Закъ I. А., (12-2), Карав., 13 к. 2.
- Замковъ Сам. Абр., Виногр., 11.
- Зиманъ Леонъ Сав., (нерв. внутр. 12-2) Алкс., 93, тел. 2068.
- Залковеръ М. А., (хирург. моч. 9-11. 4-6), Б.-Васильковск., 30, телеф. 287.
- Ивановъ Мих. Ак., (внутр. 5-7), Турген., 24.
- Петръ Ѳед., Кост., 9.
- Иваницкій Г. С., (хирург. 9-10. 4-5), Святославск., 3, тел. 913.
- Имаганъ М. Х., Б.-Васильковск., 81.
- Б. Ц., Ярославск., 21.
- Карпинскій Пав. Н., Кудряв. пр., 19.
- Карпиловскій Дув. Арон., Б.-Васильк., 34.
- Кереновскій Ст. Кон., (акушеръ и женск. 2-4), Карав. 39, тел. 1244.
- Кириенко Н. И., (дѣтск. внут. 2-3), Рейтарск., 31, телеф. 1875.
- Киселевичъ Ник. Ник., (внут. 4-5), Паньков., 21.
- Кистяковскій А. Ф., (дѣтск. внут. 4-5), Б.-Подвальн., 25.
- Клейнеръ Б. А., (кож., вен. 8-12. 4-8), Б.-Васильков., 25.
- Клейманъ М. О., (акуш. 1-3), Караваяевская, 4, тел. 1305.
- Коганъ С. Д., Моск., 5.
- Ковалинскій К., (венер., ноги. 12-2), Б.-Бульв., 4.
- Ковесниковъ Ник. Мих., (дѣтск. 2-3), Тарасовск., 1, телеф. 960.
- Козинцевъ Мих. Митроф., (нерви. 4-5), Назарьев., 9.
- Козловскій Брон. Станисл., д-ръ мед. (хирург. и мочепол. 3-5), Кузн., 15 тел. 636.
- Мих. Мвх., (глази. 5-6), М.-Владим., 26, тел. 987.
- Коломоицевъ Петръ Георг. Владим., 33, тел. 193.
- Комаровъ Л. Л. (отъ 4-6), Ворисоглѣб., 17.
- Кондра А. А., Софійская, 16.
- Кондратьевъ Ф. Д., Лютер., 28.
- Константиновичъ Влад. Н., Фундука., 84.
- Контребинскій Евг. Ксав., (дѣт. 2-3), Львов., 14.
- Копыловъ Н. А., (акушер., женск. 12-2), Владим., 29, тел. 766.
- Корсунскій Арс. Еф., Б.-Житом., 16.
- Корчакъ-Ченурковскій Авк. Вас., Ириневакая, 3.
- Корытко Вл. Вас., (акуш. женск. 2-4), Стрѣл., 1, тел. 308.
- Коссобудекій К. Э., (уши, горл. и нос. 4-6), Владим., 42, тел. 571.
- Костровскій Эрн. Вал., Святосл., 9.
- Котовичъ Юс. Андр., (внутр., дѣт. нерви. 12-1, 6-7), Костельная 12, тел. 821.
- Кроль Пав. Юл., (женск. акуш. 3-5), Прорѣзная, 21, тел. 1072.

- Кружиницъ Алекс. Вас., (хир., ушн., гор., нос. 3¹/₂—4¹/₂), Пушкинская, 11-а.
- Кудишъ В. М., (венер. кож., 8—12 и 6—8), Б.-Васильк., 45, тел. 1159. — Д. М., Хорев., 23.
- Кулишеръ Марк. Рув., (хирург. 9 10, 4—5), Б.-Житомир., 19, тел. 977.
- Кульженко, Алекс. Степан., (нерв. 2—4), Пушкинск., 4 тел. 1400.
- Кутовой Ал-ндръ. Фунд., 48.
- Куселевскій. Бен. Лейб., Крещ., 5.
- Ланда И С., (кожи. венер. 9—12, 5—7, дамы 12—1), Прорѣзи., 14, телеф. 1986.
- Лазаревъ Зельм. Зельм. Владим., 48,—Вл. Гр., (внутр., нерв. 2—3), Караваев. 17, тел. 1741.
- Левинскій Ос. Бор., (акуш. 2—5), Б.-Васильк., 30, тел. 988.
- Левинъ Б. Ш., (венер., моч., ушн., 10—12, 4—6), Михайловск., 19.
- Леонтовичъ Ал-ндръ Вас., (пр.-доц. физиол.), Кузнечн., 37.
- Леплинскій Конст. Мих., (нервн., душ. 4—6, вторн., чт., субб.), Б.-Подвальн., 21, тел. 788 и 2168.
- Леттецкій Ник. Фр., (внутр. 4—6), Александр., 44, тел. 2033.
- Лещинскій Аб. Евс., (внутр., дѣтс. 8—10 и 3—6), М.-Благов., 51, тел. 1975.
- Л. И., (внутр., дѣтск. 8—10, 3—5), Ярославск., 24, тел. 2553.
- Либановъ В., Вознес. сп., 1.
- Липовскій Сам. Льв., 6, Б.-Под., 10.
- Липманъ Н. А., (хирург., мочеп.), Б.-Влад., 79.
- Литошенко И. М., Стрѣлецк., 1.
- Лихтерманъ М. М., (душ., нервн. 9—5), Лукьян. Безым. пр. 7, тел. 1596.
- Ловенецкій С. В., (дѣтск. внутр. 3—5), Прорѣзи., 16, тел. 1357.
- Ловицкій Як. Леоп., (внутр. дѣт., 10—12), Жылянск., 3, тел. 1848.
- Логвинскій П. Н., (акуш. женск. 2—5), Б.-Васильк., 38, тел. 2083.
- Лозинскій Вл. Лавр., (акуш. жен. 4—5), Б.-Подвальн., 25, тел. 439.
- Лукаевичъ Е. К., (внутр. и дѣтс. 4—6), Б.-Васильк., 100, тел. 2548.
- Лукивъ Е. А., Стрѣл., 1.
- Лурье Ал. Бор., (кожи. и венер. 9—11 и 4—6), Меринг., 10, телефонъ 972.
- Ан. Изр. (внутр. 8—2, 5—7), Б.-Бульв., 4, тел. 1366.
- Иос. Раф. (глаз. 11—12¹/₂ и 6—7), Б.-Васильк., 5.
- Лутугинъ Мих. Апол., Крещ., 39.
- Львовъ Рув. Авр., (внутр., дѣтск., 9—11, 1—2, 3—5), Б.-Васильк., 86, тел. 440.
- Любинскій Вс. Юрьев., Б.-Влад., 48, тел. 1404.
- Майданскій В. А., (кожи. венер. 9—11, 5—8), Б.-Житомирск., 26, тел. 2264.
- Маіоровъ Ив. Петр., Львов., 76.
- Маковскій Т. Ст., М.-Влад., 35.
- Иги. Ст., М.-Влад., 35.
- Малисъ Ю. М., Прорѣзи., 25.
- Малковъ Гр. Митр. проф. (внутр. 4—7), Рыльскій пр. 8, тел. 814.
- Мандельбергъ Л. Е., Б.-Житомир., 12, тел. 2194.
- Манисъ Дав. Ицк., Крещат., 5.
- Маньковскій Никита Ив. Тарас., 20.
- Марковскій П. И., (акуш. 1—3 кро-мѣ воскр.), Трехсвятительск., 8.
- Маркусъ Л. В., (венерич. кожн. 9—12, 5—8 и женщ. 3—4), Б.-Владим., 39, тел. 772.
- Марьяничъ Наумъ Петр., (акуш. женск. 1—3), Александров., 81, телеф. 2170.
- Л. П. (хирург. и мочеполов. 4—6), Б.-Житом., 23, тел. 1726.
- Мастеръ Исид. Гр., (дѣтск. внутр. 9—11 и 3—5), Прорѣзи., 25, телеф. 515.
- Матвѣевъ Фед. П., (акуш. женск. 3—5), Нестер. 23, тел. 846.
- Мачъ Вас. Петр., (внутр. и дѣтск. 3—5), Б.-Подвальн., 27.
- Машковичъ Ос. Изр., (внутр. и дѣт. 10—11 и 4—5), Б.-Васильков., 29/31, телеф. 894.
- Меерзонъ А. Л., (сиф. вен. и кож. 9—12 и 4—8, жен. 1—2, Б.-Васильк., 44, телеф. 1347.
- Мельникъ Евг. Як. Конст., 22.
- Мировичъ Вас. Вас., Пирогов., 12.
- Минаевъ Ник. Пот., (венер. и сиф.), Б.-Подв., 2/40.
- Мирамъ Конст. Руд., Тимоф., 6.
- Мирза Авазіанъ А. Г., Паньк., 19.
- Михайловъ В. Н., (внутр. 3—5), Н.-Ботанич., 6.
- Михайловъ Н. В., (дѣтск., внутр., 1—3), Б.-Житомир., 4, тел. 717.
- Модестовъ Ал. Дм., (внутр. и дѣтск.) Левашевск., 156, тел. 860.
- Морозовъ Нест. Влад., Б.-Бульв., 36.
- Неезе Эри. Ник., (глази. 10—12 и

- 3—4), Крещатикъ, 45.
- Нейштубе Петръ Тим., (акуш. и женск. 3—5), В.-Житомирская 19, телеф. 977.
- Нечай-Грузевичъ Конд. Ив., (венерич. кожн. 9—1, 5—7), В.-Подвальная, 6.
- Никитскій Хрис. Вас. М.-Влад., 41.
- Николаевъ Ф. Н., (внутр. и дѣтск. 9—11, 3—5), Константинов., 13.
- Новачекъ Стан. Игн. (внутр. и нерв. 4—5^{1/2}), Фундукл., 33, телеф. 896.
- Обнинскій М. Ф., (внутр. и дѣтск. 2—3), Михайлов., 18, тел. 1213.
- Образцовъ В. П., (проф. внут. 4—6), Фундуклеев., 60 тел. 622.
- Овень В. П., (внут. 5—6), Паньковская, 12.
- Орловъ Иос. Моис., (уши., гор., и нос. 10—11 и 4—5), Институтск., 22, телеф. 553.
- Орнатскій В. И., Банковая, 6. телеф. 933.
- Островскій Н. М., Констант., 13.
- Палій Мих. Солом., Флоровск., 6.
- Паньковскій Н. Ю., (кож. и венер. сиф., пр. 4—7), Театральная, 1.
- Пауль Б. Б., (мочепол., накож. и венер. 9—11 и 5—6 жен. 3—4), Крещ., 56.
- Пацевичъ Л. Э., Воздвиженск., 22.
- Пеньковскій Марц. Генрих., (внутр. нервн. 1—2, 6—7), Михайл., 12, телеф. 400.
- Перельманъ Фил. Ис. (внутр. и дѣтск. 11—1, 3—5), Б.-Васильк., 33, телефонъ 151.
- Перешокниъ Федоръ Серг., (внут.), Лабор., 11, тел. 1314.
- Петкевичъ М. К., (акуш., женск. 4—5), Пушкинск., 33, тел. 1359.
- Петриковскій Стан. Валер., (акуш., женск. 2—4^{1/2}), Кузнечная, 16.
- Пивовонскій Як. Ив. (хирург.), Тарасовск., 3.
- Писемскій Гр. Ф., (акуш., женск.), Иренин., 8, т. 648.
- Подгайскій Ник. Ив., Рейтер., 36.
- Пастновскій Вл. Ал., Б.-Влад., 51.
- Полонскій Лаз. Льв. (уши., горл., нос. 10—12, 5—7), Б.-Владимир., 39, тел. 822.
- Поперь Пав. Герм., М.-Благов., 40.
- Пресманъ З. А. (внутрен., дѣтск. нервн. 9—10, 4—6), Александровская, 34, телефонъ 2238.
- Правосудъ Илар. Матв., Михайл., 8.
- Прокопенко Ив. Макс, Прорѣзн., 19.
- Рабиновичъ И. С., Крещатикъ, 38, тел. 1311.
- М. И., (болѣзни, уха, гор., и носа 4—6), Межигорская, 9^{1/2}.
- Равиковичъ Менах. Исак., (дѣтск. 3—4), Софійская, 4; тел. 831.
- Радецкій Мих. Як., (уши., горл., хирур. и нос.), Мих. пр., 25.
- Радзівевскій Алекс. Григор., (хирург., мочеп.) Б.-Подвальная, 30.
- Раевъ Я. Н. Б.-Васильк., 45.
- Райхеръ Мун. Кисел., (накожн. венер. и мочепл. 8—10 и 4—8), Б.-Васильковская, 28, тел. 928.
- Раскинъ И. О. Б.-Васильк., 4.
- Ратнеръ Як. Бор., (внутрен., дѣтск. 11—12 и 4—5), Константиновск., 19, тел. 2231.
- Рахлисъ Наум. Сав. (глаз. 4—6), Владим., 53, т. 2405.
- Рашба Я. О. (внутр., дѣт. 3—5), Б.-Васильковск., 10, тел. 1602.
- Рижевскій Юсиф. Григор. (внутр. и дѣтск. 9—10 и 2—3), Львов., 76.
- Рейзе Георг. Георг., (кожн., венер. и мочепол. 11—12, 4—6), Меринг., 10, т. 1636.
- Рымега Алекснд. Лаврен. (нервн.), Безым, пр., 7.
- Розенблатъ Левъ Нус., Б.-Владимирск., 37.
- Романовскій Ник. Наум., (венер.), Прорѣзная, 23, тел. 1799.
- Ромашкевичъ Алекс. Митр., (хирург., 6—7), Безаковская, 20.
- Ротенбергъ Е. А., Б.-Влад., 41.
- Рохленъ М. К., (дѣтск. 8—9^{1/2}, 3—5) Б.-Васильков., 101, тел. 783.
- Рубертъ И. Юльев., (глазн. бол. 9—10 и 3—4), Б.-Владим., 42.
- Рубинштейнъ Герм. Раф., (внутр. 4—6), Б.-Влад., 39, тел. 935.
- Руденковъ Ив. Ив., (внутр. и дѣтск. 1—2 и 4—6), Паньк., 21.
- Рудникъ О. П. Лютер., 3.
- Рудницкій Ал-ндръ Ник., М.-Подвальн., 11.
- Румшевичъ Кои. Ос., (глаз. 9—10, 2—3), Кавав., 1.
- Руциць Ф. Г., (внутрен., нервн. 4—6), Владимирск., 37, тел. 1323.
- Рыбаковъ С. С., (внутр., дѣтск. 5—6), Б.-Васильк., 64, тел. 2483.
- Рындовскій Фед. Ф., (внутр. 4—5), Рейтар., 35.
- Савинъ И. А., Софійск., 10.
- Саксаганскій Мойс. Львов., (хи-

- рург., мочеп. 8—9, 4—6, женщ. 2—3), Лютеран., 2, тел. 882.
- Сандомірскій Бор. Алдр., (венерич., кожн., мочепоп. 9—11 и 4—7, жен. 2—3), Софійская. 4
- Саницкій Бол. Петр., Нестеров., 40.
- Своехотовъ А. С., (внутр. 5—6), Стрѣлецкая, 1.
- Севъ Эри. Дав., Мих., 15.
- Селецкій Вл. Вас., (нерви. и душевн., 5—6), Рейтарская, 29.
- Семперовичъ, Ѡ: Ѡ., (венер., кожн. 8^{1/2}—9^{1/2} и 4—6), Рейтарская, 8.
- Семеновъ, А. А., Б.-Подв., 22.
- Семяновскій, Н. С., (внутр., нервн. и дѣтск. 2—4), Б.-Владимір., 26.
- Сергій Ант. Викт. (внутр. и дѣтск. 10—2 и 4—5), Бульв.-Кудрявская, 37.
- Март. Викт. (гор. врачъ курат.), Б.-Дорогож., 44.
- Сергѣевъ Ник. Сем. (сиф., венер. и кожн. 8—11, 4—8), Прорѣзн. 2, тел. 1706.
- Сиверцовъ Дм. Ив., (внутр. 3—5), Владим., 32.
- Сикорскій, А. Г., (нерви. душ. болѣзн. 5—6), Б.-Подвальн., 23.
- Гр. Гр., (внутр. 3—5), Софійская, 25, тел. 1750.
- Ив. Ал., (проф. душ. нерв. понед. ср. пятн. 2—4), Б.-Подвальная, 15, телеф. 446.
- И. П., Львов., 37.
- Сивельниковъ П. М., (сиф., венер. моч. и кожн. 9—12, 5—8, женщ. 4—5 ч.), Крещатикъ, 41.
- Скловскій Е. Л., (внутр. и дѣтск. 12—1), Пушкинская, 10, тел. 467.
- Скомаровскій С. А., (внут. и нервн. 10—12, 3—5), Б.-Васильк., 13.
- Слуцкій Л. М. (сиф., кожн., вен. и мочеп. 8—12; 5—8 женщ. 4—5). Александр. ул., 9, тел. 2094.
- Смирновъ Ал.-ндр. Вас., (внутр. 3—5, Н.-Ботан., 19.
- Ил. Петр. (внутрен., дѣтск., венерич. и мочеп. 9—11 и 6—7) Хоревая, 4, тел. 2184.
- Соколовскій Вик. Фр. (санит. 4—6), М.-Благовѣщ., 114, тел. 118.
- Соколовскій Р. И., (глазн. 2—1) Фундукл., 56, т. 1394.
- Соколовъ Вас. Ив. (дѣтскій 3—4), Львов., 21, тел. 965.
- Вл. Арс. (4—5), Б.-Кудрявская, 7.
- Феод. Онис. (акуш., женс. 1—3), Б.-Бульв., 36, тел. 607.
- Соколовъ Ив. Вас. Безак., 11.
- Соколь Б. Я., М.-Благ., 101.
- Сонгайло Эд. Генр., (дѣтск. вн. 3^{1/2}—5 кромѣ четв. и воскр.), Влад. 27, тел. 691.
- Сохацкій И. В. (внутр. 3—5), Б.-Подвальная, 14, тел. 45.
- Станиславскій Гр. Ан. (хирург. 5—7), М.-Владим., 43, тел. 1041.
- Станкевичъ К. Н. (внутр. и дѣтск. 10—12 и 4—5), Б.-Васильк., 48, тел. 713.
- Стан. Ник. (акуш. и женск. 3—5), Кузн., 22.
- Стебаковъ П. Я. (акуш. и женск. 2—4), М.-Васильк., 17, тел. 1939.
- Стефовъ Конст. Тр., (вн. 3—5), Святосл., 8.
- Страженко Ник. Дм., (внут. 4—5), Б.-Подвальная, 5, тел. 714.
- Страшкевичъ А. Е., (внут. и дѣтск. 8—12 и 5—7), Б.-Васильк., 7.
- Сувальскій Э. З., Николаевская, 15, тел. 1759.
- Сукачевъ П. Я., (дѣтск. и внутр. 9—11, 5—7), Дюн. пр., 6.
- Суховецкій І. Б., (акуш. и жен. 2^{1/2}—3^{1/2}), Б.-Жит., 18.
- Тартаковскій С. Ф., (внут. 3—5), Б.-Жит., 18, телеф. 1666.
- М. Я., Конст., 16.
- Терешкевичъ М. А. (вн., акуш. и женск. 2—5), М.-Благовѣщ., 20, тел. 859.
- Товбинъ В. Л., (хирург. и мочеп. 9—10 и 4—6), Михайловск., 10, тел. 984.
- Трйтшель Вик. Карл., (внутр. 3—4), Владим., 39, тел. 903.
- Кар. Генр. (проф. вн. 4—6), Тарас., 5, т. 602.
- Трофимовъ Н. П., (горл., носов., ушн. 4—6), Назарьев., 21, т. 1442.
- Тубанскій М. Э., (акуш., внутрен. и дѣтск. 11—12, 4—6), Конст., 13, тел. 2557.
- Туровѣровъ Ал. Тим., (внутр. и дѣтск. 9—10, 3—4), М.-Подвальн., 19, тел. 1240.
- Турскій А. А., (бол. уха, носа, горла 5—7), Терещенк., 11, тел. 1626.
- Туфаловъ Ник. Ник., Львов., 26.
- Тышевичъ, Алдр., Кузн., 30.
- Удинцевъ Ѡ. А., (внутр. 4—6), Срѣт., 17.
- Усенко Фед. Тит. Наз., 1.
- Фарберъ М. І. (9—12 и 4—8, женщ.

- 12—1, сиф., венер., кож.), Дмитр., 16, тел. 1835.
- Фейгенбергъ М. Л. (7—12 и 5—8), Александр., 75.
- Фельдманъ Вл. Марк., (3—5), М. Благовѣщ., 31, тел. 526.
- Финкельштейнъ Ш. А., Б.-Васильковская 30.
- Финъ Вильгельмъ Адольф., (внутр. 10—12). Б.-Васильковская, 27, тел. 853.
- Флейшманъ Сем. Ис., (нервн. бол. 3—5), Владимір., 77, тел. 1957.
- Френкель Мор. Сол., (внут. и нервн. 1—3), Прорѣзн. 11, тел. 1661.
- Фрашкнъ Абр. Зельм., Б.-Владимірская, 81.
- Фришбергъ Дан. Л., (хирург., 4—5), М.-Благовѣщ., 89, тел. 1088.
- Фроловъ Ник. Павл., Фунд., 50.
- Фудель Ив. Ив., Бассейн., 12.
- Харшакъ М. Я. (уха, гор., нос. и хирур. 8—9, 4—7), Галицкій баз., 4, т. 1597.
- Хомичъ Л. А., (внутрен., дѣтск. 11—12, 4—5), Андреевскій сп., 7.
- Хороль С. Л., (дѣтск., вн. 8—10, 3—5). Б.-Васильк., 10, тел. 942.
- Цвиткнсъ И. М., (дѣтск. 5—7), Пушк., 2, тел. 1881.
- Цехановичъ-Левковичъ К., Фунд., 52.
- Цейтлинъ В. Изр., (кожи. и венер. 9—11, 5—7). Михайл., 11, тел. 1060.
- Цитовичъ, В. И., Б.-Влад., 53.
- Цихоцкій Ф. В., (внутр. и дѣтск. 8—9, 3—5). Б.-Подвальная, 33, тел. 1621.
- Цукановъ Ив. Осип., Ильинск., 20.
- Чарнецкій В. Фр., (внутр. 4—6), Крещат., 45, тел. 1184.
- Черемухинъ М. С., (хирург. 5—7), Золотов., 15, тел. 417.
- Черновъ Вас. Егор., (проф., дѣтск. 2—4) Караваев., 13, тел. 558.
- Черноморъ-Задерновскій Ѡ. Вас., (дѣтск. 2—3). Б.-Подвальн., 11, тел. 461.
- Черневскій З. И., Львов., 27.
- Чернякъ М. Я., (венер. и кожн. 9—12 и 5—9, женщ. 1—2), Б.-Житомир., 16.
- Черняховскій Ев. Гр., (хирург. бол. 4—6), Александр., 44, тел. 2033. — Ал-ндръ Григ., Срѣт., 12.
- Шалотъ А. Б., (акуш. жен. 2—4) Б.-Васильк., 41, тел. 2346.
- Шапиро Ник. Оск., (зубн. хирург. 2—5), Б.-Васильков., 4.
- Шаровъ Ник. Ник., (внутр. 8—9 4—5), Дмитріев., 35, тел. 1129.
- Шафранъ Ф. И., Межиг., 9/23.
- Шендеръ Бор. Сав., (ушн., горл., носов., 12—1, 4—7), Прорѣзн., 20.
- Шемельфельдъ Вал. Конст., (вн. 2½—4), Пушкин., 9, тел. 2269.
- Шейфель И. Н., (внутр. 8—9, 3—5), Кузнец., 21, тел. 807.
- Шмуклеръ Ис. Кл., (внут. и дѣтск. 9—10, 3—5), Мар.-Благов., 151, тел. 1396.
- Шнарбаховскій О. Н., (уш., горл., носов. 9—11, 3—5). Б.-Подв., 2/40.
- Шницеръ Як. Бор., (нерв., внутр. 10—12 и 6—7), Анненков., 6, тел. 2289.
- Шрейберъ Л. И., (акушер. и жен. бол. 1—3). Б.-Васильк., 25, тел. 2185.
- Штейнбергъ Л., (вен., сифил., моч.-полов., кожн. 8—12, 4—8, жен. 2—3). Б.-Васильк., 12.
- Штурманъ Исая Иос., (внут., дѣт., кожн. и венер. отъ 9—11 и 4—6). Александровская, 34.
- Шульцъ Э. Ив., Б.-Жит., 21.
- Щеголевъ Серг. Никиф., Борисоглѣбск., 6.
- Эгизъ Сев. И., (венер., налож. 5½—6), Б.-Васильковск., 29.
- Эдельманъ І. У., (внутрен., дѣтск. 9—11, 4—5) Межигор., 3, тел. 2222.
- Эйбергъ Мойс. Сем., (внут. и дѣт. 9—11 3—5). Соф. 14, тел. 1484.
- Эпштейнъ Дав. Як., (внут., нервн., дѣтск. 3—5), Б.-Житомир., 19, тел. 977.
- Эпштейнъ Л. Я., (внутр.), Б.-Владимірск., 4/2. — М. Б. Б.-Житом., 4.
- Юдинъ Кон. Ал-ндр., (внутр. отъ 4—6) Пушкинск., 39, тел. 2503.
- Юевичъ Ив. Ант., (4—5) Ярославская, 26.
- Янишевскій Петръ Аркад., (внутр., нервн. 4—5½), Срѣтенская, 17, тел. 158.
- Янковскій Мир. Игн., (хирургъ), Басс., 5-а.
- Яницкій Ѡ., Львов., 42.
- Яновскій Теоф. Гавр., проф. (внут. 4—5), Стрѣл., 16, тел. 577.
- Янушкевичъ А. К., Пушк., 6.
- Ячченко Ал-ндр. Ив. (хирург. 3—4). Фундукл., 70, тел. 817.

ЗУБНЫЕ ВРАЧИ и ДАНТИСТЫ.

- Явченко Петръ Ив., Кузнечн., 61.
 Ярошевскій Васил. Семен., (дѣтск.,
 10—11, 5—6), Стрѣл., 1-а, тел.
 2396.
 Яроцкій Ад. Адол., (внут. 4—6),
 Пушкин., 11-б, тел. 729.
 Яроцкій Каз. Сераф. (внутр. 3—5),
 Б.-Подвальн., 8, тел. 876.
 Яхонтовъ Алндр. Петр., (акуш.
 2—3), Б.-Житом., 15, тел. 881.
 Ѳедотовъ-Чеховскій Яковъ Алндр.
 Михайл., 24, тел. 129.

ВРАЧИ ЖЕНЩИНЫ.

- Бараць-Ванцвайгъ, Софья Марк.
 (кож. больн. 9—11 4—6), Михай-
 ловская, 15.
 Балабанова Анна Солом (1—3
 женск. акуш.), Прорѣзная 25.
 Бѣднякова Варвара Мих., (женск.
 1—2), Рейтерская 9.
 Ильяшенко, Алндра Конст., (дѣт.
 оспопр. 12—2), Б.-Владимір., 69.
 Клячкина Вѣра Григ., (накож. и
 женск. 4—6), Фундукл., 56
 Мендельсонъ Мар. Шлем., Жи-
 лянск., 31.
 Павловская - Карышева Ксенія
 Алндр., Б.-Владимір., 5.
 Реникеръ Мар. Людвик., М.-Бла-
 гов., 43.
 Румянцова Юлія Павл., Львовск.,
 76.
 Рѣзниченко Ольга Ник., Овручск.,
 24.
 Струцовская Бенета Лазар., Анд-
 реевская, 8.
 Слуцкая-Бакъ Шейна Шаевна,
 Андреевск., 9.
 Сикорская Вѣра Сильвестров.,
 [5—7), Софiевская, 5, тел. 1750
 Сербиновская Мар. Вас., С.-Жи-
 томір., 9.
 Тимохина, Мар. Ив., Златоуст., 17.
 Хомяковъ Алндра Петр., (акушер.
 и женск. 2—4), Михайловск., 1,
 тел. 1767.
 Хвжнякова Мар. Леонид., Фун-
 дук., 56.

ВРАЧИ ГОМЕОПАТЫ

- Веберъ Евг. Фердинанд., М.-Бла-
 гов., 41
 Каминскій Вит. Болесл., М.-Бла-
 гов., 20.
 фонъ-Бергманъ Викт., М.-Благов.,
 32.

- Аронсовъ Лиза Цинах., Б.-Вла-
 димір., 60.
 Амнтина-Линкова Л. С., Беза-
 ковск., 20
 Антикъ Борис. Ефрем., Фундукл.,
 33.
 Бабицкій Б. Ш., Александр., 93.
 Бархашъ Р. М., (10—2, 4—6), Кре-
 щатикъ, 22.
 Вилейкинъ Л. А., (отъ 10^{1/2}—2,
 4—7), Крещ., 25, тел. 1642.
 Богуславскій А. М. (9—2, 4—6 в.),
 Б.-Подвальн., 16.
 Бондаревскій А. Л., Златоуст., 16-а
 Бурвассеръ Х. И. (9—11, 3—6),
 Б.-Васильк., 10.
 Вѣляевъ А. В., (10—4 кромѣ вос-
 кресн.), Владим., 29.
 Бурковская, Этя Лейбов., Кон-
 стантин., 46.
 Багрова Тройна Айзик., М.-Бла-
 гов., 14.
 Бродская Хана Залман., Фун-
 дукл., 10.
 Баумъ Ривка Элевна, Крещатикъ,
 31.
 Бекельманъ М. М., Лютеранск., 3
 Бейзеръ Лея Герш., М.-Благов., 27.
 Барскій Іос. Перець., Николаевск.,
 15.
 Богуславскій Симон. Моис., Нико-
 лаевск., 10.
 Бреншбургъ Сарра Абрам., Нико-
 лаевск. 3.
 Бахрахъ Злата Израил., Волошск.,
 37.
 Вайсблатъ М. Ш., Б.-Вас., 132.
 Вихманъ Т. М., (10—12 и 3—5),
 Михайлов., 19.
 Вишнепольскій И. Я., (8—2
 и 3—9), Б.-Васильк., 66.
 Вильнеръ Рахиль Лейвик., Ме-
 жигорск., 32.
 Вольфсонъ Мовша Мендел., Б.-
 Васильк., 28.
 Векслеръ Анна Моис., Пушкинск.,
 31.
 Вайнцвайгъ Маркусь Абелев.,
 Жылянск., 17.
 Вильгуръ Пинхасъ Янкел., Б.-Ва-
 сильков., 86.
 Вахеръ Шлема Израил., Фун-
 дукл., 4.
 Вейсбергъ Сарра Льв., Пл. Богд.
 Хмѣльницк., 9.
 Гинтылло С. І., (9—11 и 3—6),

Фундук., 12/14.
 Горощенко Л. И. (10—2 и 4—6),
 Б.-Владим., 34.
 Григорьева Анна Вас. Межигорск.,
 10.
 Глозманъ Адольфъ Дав. М.-Васильковск., 31.
 Гукайло Любовь Дав. Б.-Владимирск., 77.
 Гохенбергъ Софья Вульф., М.-Благо-
 говѣщ., 23.
 Голубицкая Фрума Хаим., Б.-Васильковск., 140.
 Гринбергъ Зусь Цудик. Б.-Владимир., 39.
 Гребень Солом. Исасак., Б.-Владимирск., 41.
 Гольдфарбъ И. Л., Крещатикъ, 56.
 Горецкая Софья Ксавер., Б.-Владимир., 42.
 Гехтъ Г. М. В. Литовск. шос., 25.
 Гвоздикъ Ник. Ник. М.-Благов., 95.
 Гросбергъ Шая Айзик., Б.-Васильк., 30.
 Гольдинъ Шая Гилер. Фундук., 33.
 Дзенькевичъ Карл. Феликс., (10—5) Прорѣзная, 21.
 Дзѣгановскій К. И., (10—12 и 2—6) Прорѣзн., 25.
 Дыховичный Як. Іон., Б.-Васильковск., 34.
 Долвинскій Монс. Янк., Милліонная, 14.
 Егоровская Л. П., (10—5), Б.-Владим., 32.
 Еременко М. И., Б.-Владимирск., 30.
 Егорова Наталья Вл.-мир., Б.-Подвал., 24.
 Жабовичъ Адамъ Вик., Констан., 20.
 Жарковскій М. Е. Б.-Владимир., 39.
 Заславская Ф. І., Мар.-Благовѣщенская, 35.
 Золковеръ Б. О., Б.-Васильков., 30.
 Иноземцева Мар. Петр., М.-Благов., 46.
 Камнскій Брон. Иц., Фундук., 19.
 Качева Ширманъ А. В., (10—1 и 3—6), М.-Благовѣщенская, 40.
 Кеденко Л. Н., (9—4), Нестеров., 36.
 Карновскій Ал.-андр. Лютеранск., 6.
 Коганъ П. Г., (10—2 и 4—7), Москов., 5.
 Кондра Андр. Ал.-фев., Б.-Владимир., 42.
 Коринъ З. М., (10—12), Михайл., 16.
 Куманъ Н. А., (8—1, 2—7) Фун-

дуклев., 29.
 Колтунъ Рейза Айзик., Кузвечи., 48.
 Красная Эстеръ Самсон., М.-Благо-
 гов., 27.
 Крицбергъ Рахиль Солом., Жил-
 янск., 39.
 Карновская Бася Ал.-андр., Михай-
 ловск., 10.
 Козловскій Мих. Іос., Михайлов.
 пр., 36.
 Кадинскій Маркъ Арон., Прорѣз-
 ная, 14.
 Кулишенко Арсен. Триф., Фун-
 дук., 40.
 Куманъ Шендля Хаим., Фундук.,
 29.
 Когутова-Макеева Евг. Петр., Б.-
 Подв., 2/40.
 Кошлигъ Над. Ник., Б.-Владимир.,
 9.
 Кеценко Леонидъ Викт., М.-Бла-
 гов., 151/5.
 Кеценко Сераф. Франц., М.-Бла-
 гов., 151/5.
 Комъ Хайка Лейб., Жилянск., 89а.
 Коремблатъ Тауба Марк., Але-
 ксандр., 85.
 Каганъ Хацкель Берк., Наб.-Ни-
 кольск., 13.
 Кагановскій Ерихимъ, Янк. Кон-
 стантин., 15.
 Левикъ Х. И., (9—1, 3—7), Яро-
 слав., 21.
 Липскій Л. А., Николаевск., 15.
 Лурье-Харшакъ М. О., (10—4), Га-
 лицкая пл., 2/4.
 Левинсонъ-Мельникъ О. С., Кон-
 стантин., 22.
 Лейбенкофъ Зельм. Давид., Б.-
 Васильк., 12.
 Ланцидусъ Фрида Давид., Рогнѣ-
 динск., 4.
 Лифшиць Сазуга Абрам., М.-Бла-
 гов., 40.
 Левинъ Хая Шмул., Б.-Васильк. 99.
 Левинъ Ицко Шмул., Б.-Васильк.,
 99.
 Лойко Людмила Игнат., Б.-Влади-
 мир., 39.
 Литманъ Филип. Давид., Львовск.,
 пл., 6.
 Липманъ Хава Давид., Хоревая 23.
 Миркинъ И. Б. (9—1, 3—6), Крещ.,
 48, тел. 1045.
 Маркусъ Ина Бор., М.-Благов., 20.
 Михрудъ-Бурвагеръ М. Ф., Б.-Васильк., 78.
 Молнико Лидія Провіантск., 5.

- Морейнисъ Сарра Мойс., Б.-Житомир., 18.
 Мошманскій Мойс. Гавсеѣв., Спаская, 8.
 Марголинъ Герш. Мошк., Хоревая 21.
 Монозонъ Соня Вульф., Крещат., 13.
 Монозонъ Эсфирь Вульф., Крещат., 13.
 Магоршакъ Тауба Янк., Крещат., 43.
 Нетольбергъ-Гашеръ Х. Я., Дачная линія, 3.
 Пальчевская Е. А., (9—2 и 4—6). Никольск., 14.
 Паниъ С. А., (9—1 и 3-6), М.-Благовѣщен., 28.
 Пеньковскій И. Ш., Виб.-Бульв., 4.
 Перельманъ С. М., Крещат., 41.
 Питухъ І. М., Кирил., 31.
 Покровская Е. М., Львов., 54.
 Померанць Іос. З., Б.-Владимір., 53.
 Прицкеръ Бронисл. Бенціон., Пушкин., 39.
 Поволоцкая-Павлоцкая З. И., Фундукл., 24.
 Поребецкая Клара Самуил., Московск., 10.
 Павлюць Станислава, Б.-Бульваръ, 31.
 Пассъ Аронъ Іос., Межигорск., 20.
 Пекарская Малка Давид., Жиллянск., 50.
 Паниъ Шевель Морд., М.-Благов., 48.
 Плякъ Вл-миръ Ильичъ, Крещатикъ, 19.
 Рабиновичъ М. И., Межиг., 22.
 Рабиновичъ Евг. Абр., Кириловск., 72.
 — „ Михайловск., 18.
 Рабиновичъ Ел. Ял., Кузнечная, 16.
 Рабиновичъ Бор. Марк., Прорѣз., 15.
 Рабиновичъ Шевель Евтеев., Константи., 11.
 Райвичъ Исай Говил., Кузнечн., 48.
 Русаковская Лея Срул., Кузнечн., 48.
 Рыбакова Соф. Ефроим., Б.-Васильк., 64.
 Рутбергъ Мееръ Овсеев., Крещатикъ, 13.
 Раихель Абр. Ицк., Меринговск., 7/9.
 Рудкинъ Янк. Нухим., Меринговск., 7/9.
 Сербинновъ М. В., (10—5), празд. 1—3), Фундукл., 36.
 Сморгонскій Я. К., Б.-Васильк., 5.
 Слонимъ Раиса Исаак., Жиллянск., 3.
 Струцовская Рахиль Лазар., Б.-Кудрявск., 1.
 Салькова Соф. Мих. Институт., 13.
 Соколовскій Мир. Абр. М.-Благов., 36.
 Соголовъ, Мееръ Ильичъ, Константи., 8.
 Соколь Исаакъ Як., Крещатикъ, 86.
 Таборовскій Л. С., (9—8). Прорѣзная, 25.
 Тимофеевъ Констант. Лукьянов., (7—9, 1—7), Б.-Васильковская, 89.
 Турчинъ Я. П., (9—2 и 3—6), Фундукл., 19.
 Турчина С. С., Фундукл., 19.
 Табакъ Геня Абр., Николаевск., 1.
 Уникель Исаи Шулим., Крещ., 39.
 Фарфурникъ С. І. (3—8), М.-Благовѣщ., 151/5.
 Фердманъ А. Е. Б.-Васильк., 11.
 Феценко С. К. (4—7) Москов., 18.
 Финкельштейнъ Х. А. Васильк., 30.
 Файнбергъ Сарра Сим. Б.-Васил. 41.
 Фейгенбергъ Люболь Ал-ндр. Александр., 75.
 Фимбейнъ Вигдоръ Ханкев., Почаевская, 18.
 Ходорковская-Голдовская, (10—3), Михайл., 7.
 Хряковская Сарра Мишел. Б.-Васильк., 17.
 Хургина Хина Як., М.-Благов., 107.
 Хаскелисъ Аронъ Хаим., Андреевск. сп., 34.
 Цыгура Д. Д. (9—12, 3—6), Несеровск. 36.
 Цирлинъ Волько Пинхус., Жиллянская, 39.
 Цитовичъ Левъ Исаак. Б.-Владимірская, 76.
 Цисинъ Герш. Айзик., Алекс., 97.
 Цирлина Фрума Пинх., М.-Благовѣщен., 101.
 Чеботаревъ Ф. Н. (3—6), Влад., 77.
 Ческисъ Клара Абр., М.-Васил., 14.
 Чернякъ Хана Рув., Лютеран., 5.
 Шамкевичъ Л. К., (10—4), М.-Дорогож., 5.
 Шмигельскій Вас. Ероф., (10—4), Крещат., 54.
 — В Ероф. Безаков., 4.

Шмуклеръ С. К., (10—2 и 4—6),
Б.-Бульв. 19.
Штейнъ И. Р. (9—1, 2—6), Алек-
сандр., 81.
Штерензонъ О. А., (3—6), Мерни-
говская, 7—10.
Шулянская Е. А., (8—9, 3—7),
Львовск., 54.
Шуръ И. Я. (9—10^{1/2} и 3—6), Ме-
жигорск., 10.
Шапиро Пав. Осип., Б.-Васильк., 4.
Шлюнскій Пейсахъ Лейб., Б.-Ва-
сильк., 16.
Шрайбманъ Шендя Лаз., Б.-Ва-
сильк., (1—3).
Шапиро, Тойба Зельм., Б.-Влад. 82.
Шафоренко Бейла Ш., Б.-Влад. 81.
Шкодинская Евг. Ал-ндр., Б.-До-
рогож., 2.
Шалыто Золя. Герш., Б.-Влади-
мирск., 42.
Шенбергъ Реввека Арон. Бульв.-
Кудрявская, 7.
Шнайденъ Эль Лейб., Волошск., 32.
Шмуклеръ-Тетельбаумъ, М. I. Б.-
Васильк., 28.
Шафоренко, Самуиль Марк., Б.-

Владим., 81.
Шефтель Хана Янк., Волошск., 1.
Штейндель Юс. Лейб., Межиг., 7^{1/16}.
Эдельманъ Моис. Генах., Фунд., 20.
Янковская Малка Нордк., Бассей-
ная, 5-а.
— Мар. Игн., (9—12, 3—6), Бас-
сейная, 5-а.
Язгуновичъ, Евд. Капит., Б.-До-
рогожицкая, 12.

ВЕТЕРИНАРНЫЕ ВРАЧИ:

Ашихминъ Конст. Конст., (лечен
животн. и образц. кузнец.), Дми-
триев., 28.
Квятковскій Юс. Юс., Лаборат., 11.
Кобылянский Мих. Карлов., (утр.
до 10 и 3—4), Бол.-Васильков.,
45, тел. 738.
Коротковъ М. Г., Дмитриев., 35.
Слѣсаревскій Мих. Петр., (до 10
час. утра), Десят. пр. 8.
Ступакевичъ Конст. Емел., (дирек.
лечебницы животныхъ Кіевск.
Отд. О-ва покр. животн.), Львов-
ская, 41.
Шереметинскій И. С. Лютер., 3.

Присяжные повѣренные.

Авдюшенко Мих. Вас., Прорѣзн.,
21. тел., 1933.
Аведыкъ Викт. Зенон., Фундукл.,
30—20.
Александровъ Наумъ Моис., Б.-
Владим., 51.
Анагорскій Валент. Алндр., Рей-
тер., 16.
Андреевко Мих. Ив., Мерниг., 10;
тел., 1852.
Асѣевъ Алндръ Мих., Трехсвят.,
17.
Абель (Абелевскій) Гдаль Израил.,
М.-Благов., 22.
Бабаковъ Алндръ Мих.
Базаревичъ Григ. Фед., Фундукл.,
42.
Базинеръ Ром. Ив., Нестр., 19. тел.,
925.
Баласный Дм. Як., Нестер., 38.
Бараць Герм. Марк., Софiev. площ.,
17.
Безпятавъ Ник. Мих., Владим., 18,
тел. 308.
Бергеръ Станисл. Болесл., Б.-Жи-
томірска., 29, тел., 2616.
Беренговичъ Влмиръ Алндр., Б.-
Подв., 27.

Беренсъ Артуръ Август., Фундукл.,
33.
Бернатовичъ Богд. Фаддѣев., Вла-
дим., 37, тел. 910.
Бернштейнъ Исид. Бор., Владим.,
61, тел., 1546.
Бернштейнъ Адольфъ Исид., Рей-
тер., 16, тел., 2345.
Биманъ Олегъ Влмир., Михайл.
пр., 27.
Бобрицевъ-Пушкинъ Влмиръ Мих.,
Прорѣзн., 30.
Богдановъ Иннол. Ив., Владим.,
22, тел., 264.
Богровъ Григ., Григ., Б.-Бульв., 4,
тел., 609.
Болотинъ Ник. Влмир., Мерниг., 3,
тел., 1328.
Бондаревскій Григ. Алндр. Б.-Жи-
том., 12, тел., 1165.
Боханъ Евг. Ив., Фундукл., 3, тел.,
1145.
Бржозовскій Фаустъ Діонис., Б.-
Подв., 34.
Бриліантъ Леонт., Моис., Б.-Жи-
том., 24, тел., 1757.
Буяльскій Людв. Станисл. г. Бер-
дичевъ.

г. Кіевъ.

- Былина Ив. Зелисл., г. Радомысль.
 Бѣлоусъ Вас. Мих., Косогори. пр., 6.
 Варжанскій Альбертъ Альб., Пушкин., 41.
 Варшаверъ Мих. Гр., г. Звенигородка.
 Васюхновъ Кост. Митроф., Иринеи-скій пр., 3.
 Вейнбергъ Леонъ Дав., Крещат., 43, тел., 126.
 Вельць Фед. Ив., Терещенк., 13, тел., 199.
 Верпенко Никита Кузьм., М.-Житомир., 9.
 Верисоцкій Ив. Іос., Фундукл., 94.
 Вильчинскій Генр. Ив., Б.-Подв., 23, тел., 1608.
 Виноградовъ Ив. Алдр., Б.-Бульв., 26, тел., 680.
 Витенбергъ Исакъ Ник., Софiev., 4, тел., 1435.
 Войткевичъ-Павловичъ Вас. Ильичъ, Михайл. пр., 33, тел., 1269.
 Волосевичъ Сигизм. Ник., Фундукл., 52, тел., 2338.
 Волосевичъ Северинъ Ник., Б.-Житом., 31.
 Вольфсонъ Наумъ Павл., Прорѣзн., 17.
 Высоцкій Генр. Станисл., Пушкин., 11, тел., 37.
 Вондракъ Вячесл., Іос., Золотовор., 11.
 Гамбургеръ Адольфъ Леопольд., Б.-Житом., 12, тел. 1489.
 Гвоздевъ Алѣй Алдр., Николаевск., 5, тел., 842.
 Гдѣшинскій Алдръ Ив., Петропавловск. пл., 28.
 Гладковъ Леонидъ Ник., Б.-Подв., 36, тел., 1590.
 Гладковъ Алдръ Леонид., Б.-Подв., 36, тел., 1590.
 Глинскій Станисл. Вильг., Почт. ст. Ходорковъ.
 Гловацкій Алѣй Федот., Львов., 2.
 Глэмбоцкій Казим. Сигизм., Б.-Подв., 14, тел., 1589.
 Головинскій Алдръ Мих., Б.-Владим., 39.
 Гольдарбайтеръ Сем. Львов., Б.-Васильк., 37, тел. 1630.
 Гольдгоръ Зах. Вас., Б.-Владим., 39, тел., 704.
 Гольденбергъ Авр. Моис., Фундукл., 33, тел., 128.
 Гольденвейзеръ Алдръ Солом., Владим., 48, тел. 53.
 Гольденвейзеръ Як. Солом. Б.-Владим., 28, тел., 423.
 Горбуновъ Серг. Ив., Рейтер, тел., 1443.
 Гордасевичъ Конст. Мих., Б.-Житом., 10.
 Гордонъ Ив. Ив., Б.-Подв., 9.
 Горнштейнъ Григ. Исаак, Прорѣзн., 25, тел., 1284.
 Городисскій Григ. Марк., Троицкій, пр., 4.
 Городисскій Дав. Марк., Прорѣзн., 8, тел., 1697.
 Горскій Іерон. Август., Б.-Житом., 29, тел. 1173.
 Госевскій Стан. Ник., Владим., 3, тел., 906.
 Гранать Веніам., Зелъм., Троицкій, пр., 4.
 Гребень Евсев. Григ., М.-Житом., 3, тел., 1317.
 Григоровичъ-Барскій Дм., Ник., Трхевят., 20, тел., 615.
 Грузинскій Як. И., Б.-Владим., 6.
 Гусковскій Станисл. Ник., Б.-Подв., 37, тел. 1006.
 Готчинъ Владиміръ Ник..
 Гельтманъ Аронъ-Шмуль Лейб., Новая, 3.
 Гайдуковъ Валент. Павл., Крещат. пр., 16.
 Давиденко Ив. Як., М.-Житом., 4.
 Дараганъ Влмиръ Мих., Владим., 21, тел., 2463.
 Даровскій Карлъ Стеф., Троицкій, пр., 4.
 Дашкевичъ Алдръ Людвиг. Б.-Житом., 18, тел., 868.
 Демочани Дм. Ник., Софійск., 3.
 Дзѣвановскій Адольфъ Мих., Рейтер., 26.
 Добровольскій Алдръ Ив., Михайл., 22, тел., 639.
 Добровъ Солом. Исаак., Софiev., 12, тел., 1811.
 Доманскій Ромуальдъ Ник..
 Домбровскій Граціанъ Ив. Меринг., 7.
 Драгуновъ Алдръ Ив., М.-Житом., 17, тел., 1699.
 Дреллингъ Станисл. Игн., М.-Подв., 15.
 Дубинскій Сем. Игн., Діонис. пр., 4.
 Дьяченко Мих. Андр., Рейтер., 25, тел., 2125.
 Жабоклицкій Яросл. Казим., Б.-Житом., 31, тел., 1824.

Жеромскій Станисл. Ив., Б.-Владим., 37, тел. 811.
 Жеромскій Влмиръ Гиляр., Б.-Подв., 28, тел., 1632.
 Живоглядъ Викт. Ант., Караваев., 23.
 Жолткевичъ Веніам., Апол., Владим., 20.
 Заремба Сигизм Станисл.
 Здановичъ Влмиръ Паулин., Михайлов., 16.
 Зеленскій Герм. Монс., Б.-Подв., 8, тел. 880.
 Зеленскій Дм. Корнил., Б.-Житом., 24, тел., 1646.
 Зелинскій Эдуардъ Станисл.
 Земенецкій Адамъ Станисл., Бѣлая-Церковь, Васильк., у.
 Земенецкій Марцелій Станисл., Д. Степанка, Бердичевск., уѣзда.
 Зильберштейнъ Бор. Мих., М.-Благов., д. Клинмана.
 Зимелевъ Ник. Борис., Николаев., 17.
 Змигородскій Петръ Як., Рейтер., 30.
 Зубковскій Бор. Влмир., Трехсвят., 8.
 Идзковскій Стеф. Станисл., Б.-Житом., 8, тел. 601.
 Ильяшевичъ Петръ Аким., Софійевская, 14.
 Юшковскій Ив. Дм.
 Камоданскій Ант. Зенон., М.-Житом., 19.
 Каниговскій Феликсъ Феликс., Жиланск., 35, тел. 2106.
 Капникъ Дав. Абрам., Софійев., 17.
 Карнауховъ Валер. Ив., Б.-Житомір., 13.
 Катрановскій Валент. Фед., Владим., 18, тел. 308.
 Каць Анат. Ал-ндр., Золотовор., 15, тел. 1160.
 Кельберинъ Израиль Павл., Садов., 1; тел. 1021.
 Келюсъ Конрадъ Северин., Софійев., 25; тел. 677.
 Кириченко Мих. Фед., Фундукл. 29.
 Кистяковскій Ал-ндръ Ал-ндр., Пушкин., 11-б, тел. 1605.
 Клопотовскій Вл-миръ Ал-ндр. Трехсвят., 6.
 Коганъ Монс. Самуил., Михайл. 20.
 Коджакъ Дав. Солом., Безак., 2.
 Кожуховскій Маврик. Ал-ндр. Рейтер., 25, тел. 508.
 Козаковскій Викент. Валерьян., Се-

вериновка. Таращ. уѣз.
 Козловскій Серг. Павл., Георгіев., площ., 1.
 Козловскій Оттонъ Адольф.
 Козьминъ Серг. Вас.; Рейтер., 25, тел. 2276.
 Колесниковъ Мих. Фед. Влад., 20.
 Компельскій Казим. Феликс., Михайл., 11; тел. 1203.
 Корвинъ-Павловскій Вл-миръ Льв. Діонис. пр., 15.
 Коханскій Ал-ндръ Ал-ндр., Б.-Житом., 24, тел. 1270.
 Кравченко Вл-миръ Григ., м Паволочь. Сквирск. уѣз.
 Краинскій Митроф. Евграф., Б.-Житом., 13.
 Крачковичъ Болесл. Франц., м-ко Погребище. Берд. уѣз.
 Кржижановскій Феликсъ Бальтаз. Владим., 4, тел. 825.
 Кржижановскій Рудольф. Никол., Бѣлая Церковь, Вас. уѣз.
 Кривцовъ Мих. Ал-ндр.
 Крупновъ Сем. Герас., Б.-Владим., 9, тел. 1155.
 Крыжановскій Ник. Сем., Софійев. 14.
 Кузьминскій Павелъ Петровичъ.
 Кунинъ Мих. Борис., Фундукл., 30; тел. 1256.
 Кусковъ Петръ Плат. Фундукл., 31; тел. 2296.
 Кострыкинъ Ал-ндръ Сем.
 Кауфманъ Серг. Сем. Б.-Подв., 25;
 Кржижановскій Вацл.-Балтаз. Клемент., Б.-Владим., 4.
 Калининъ Ал-ндр. Дав., Жиланск., 58.
 Кржижановскій Лука-Станисл. Ипполит., Б.-Подв., 29.
 Лашкаревъ Ник. Петр., Крещат. пр., 13/21.
 Левандовскій Дм. Вас., Б.-Владим., 77.
 Левинскій Ефр. Исаак. Крещат., 56.
 Лейтманъ Исаакъ Ос. Б.-Подвал., 23, тел. 637.
 Лещъ Юрій Исаак., Рейтор., 31; тел. 2307.
 Литвиновъ Серг. Петр., Фундукл., 26.
 Литвякъ Ник. Леонт. Рейтер., 16.
 Ловенецкій Владисл. Викент.
 Логачевъ Георг. Ник. Кузнеч., 8.
 Лубковскій Марцел. Киприан., М.-Житом., 19.
 Лукашевичъ Владисл. Ал-ндр., Бульв.-Кудр., 16; тел. 1870.
 Люба-Радзилинскій Стан. Сигизм.

- Пушкин., 6.
 Любанскій Дм. Ероф. Рейтер.; 29, тел. 1944.
 Любицкій Дм. Мих. Крещат., 15.
 Ланъ Герм. Ал-андр. Софійск., 25.
 Ловчинскій Казим. Викт. Б.-Церковъ, Вас. у.
 Мазоръ Моис. Савел., М.-Житом., 15.
 Майеръ Фед. Викт. Львов., 4.
 Малевскій Вл-миръ Ив. м. Бѣлая-Церковъ Вас. у.
 Малининъ Ив. Петр., Рейтер., 16.
 Малютинъ Ив. Вас., Б.-Полв., 32.
 Мартосъ Дм. Георг., Рейтер., 8.
 Марцинчикъ Адольфъ Адольф., Владим., 22; тел. 2291.
 Матусевичъ Викт. Викт., Фундукл., 52.
 Меленевскій Сигизм. Вильг., Пироговск., 4.
 Минниковъ Мих. Петр. Рейтер., 31.
 Михаловскій Андр. Казим., Рейтер., 25, тел. 914.
 Михаловскій Леонидъ Павл., Бзак., 13.
 Мяцкевичъ Мечисл. Казим. М.-Владим., 42.
 Модзелевскій Станис. Мих. Б.-Житом., 26, тел. 1172.
 Моисеевъ Ник. Мих. Фундуил., 35.
 Мольскій Генр. Исид., Михайл. пр., 29, тел. 797.
 Моргулецъ Марьянъ Витал. Владим., 47, тел. 1053.
 Муромцевъ Ник. Аркад. Десятин. пр., 5.
 Мостовскій Тадеушъ (Фалдей) Казим. Б.-Подв., 25.
 Макушенко Ал-ѣй Як. Крещат. пл., гост. „Россія“.
 Невскій Ал-ѣй Фок. М.-Подв., 29, тел. 726.
 Невѣровичъ Вл-миръ Ант. Трехсв. 18.
 Неметти Викт. Эдуард., Владим., 44, тел. 575.
 Немеровскій Леон. Серг. Золотор., 4.
 Николаевъ Бор. Ал-андр. Сѣнная пл., 7.
 Носачъ Носковъ Викт. Викт.
 Оголѣвецъ Петръ Як., Софійск., 16.
 Олтаржевскій Вячесл. Степ., Стрѣлецк., 2, тел. 12.
 Опенько Григ. Петр., д. Совки, Кіевск. уѣзда.
 Оргисъ-фонъ-Рутенбергъ Валеріан. Дм. Б.-Житом., 18.
 Осетровъ Ал-андръ Ал-андр.
 Отмаръ-Штейнъ Владисл. Викент. Стрѣлецк., 6.
 Очанъ Илья Моис. Прорѣз., 27; тел. 1102.
 Павловъ Констант. Мих. Б.-Васил. 127.
 Палецкій Θεод. Евм. М.-Житом., 3.
 Панинъ Валерьян. Ал-андр.
 Пашковскій Констант. Викт., Владимір., 47, тел. 1513.
 Пенерджи Дав. Моис., Прорѣз. 28.
 Пенерджи Як. Моис. Прорѣз. 28.
 Пеньковскій Викт. Викт. Нестер., 26.
 Пересвѣтъ-Солтанъ Іорданъ Ник. Б.-Житомір., 18, тел. 1122.
 Пергатовскій Сем. Тимоф., Нестер. 38, тел. 1654.
 Петерсонъ Ив. Павл., Крещат. пр., 7.
 Пюнтковскій Ал-андръ Леонард. м. Фастовъ.
 Піотровскій Мих. Юльев., Троицк. пр., 5, тел. 1770.
 Піотровскій Генр. Иппол., Б.-Владим., 4.
 Погорѣльскій Аким. Як., уг. Николаев. и Ольг., 2/17; тел. 62.
 Познанскій Станисл. Август.
 Полховскій Іос. Григ. Б.-Кудрявская, 15, тел. 20.
 Поповъ Тих. Ананьев., Рейтер., 16, тел. 1798.
 Потоцкій Тадеушъ Ив., Театр., 6.
 Прживечерскій Брун. Петр., М.-Житом., 17.
 Прикотъ Вл-миръ Вас.
 Приступа Георг.; Игн., Троицк. пр., 6.
 Пухтинскій Ник. Демьян, М.-Житом., 20.
 Пшемьскій Мих. Бор. М.-Благов., 52.
 Пашковскій Эдуардъ Викт. Золотор., 6.
 Рабиновичъ, Сем. Як. Прорѣз., 2, тел. 541.
 Радецкій Онис. Онуфр., Андр. сп. 18.
 Рапопортъ Бор. Ал-ѣв., Б.-Подвальн., 1.
 Раскинъ Серг. Абрам., М.-Житом., 20, тел. 2319.
 Рахатъ Левъ Ефим., Фундукл., 27.
 Редлихъ Вл-миръ Карл., Троицкій пр., 1.
 Ройтманъ Леонидъ Ник., Прорѣзная, 23.
 Розенштейнъ Бор. Израил., Вла-

дим., 18; тел. 1174.
Ромишевский Евг. Ив.
Рузский Пав. Виттов., Б.-Владим. 6.
Рущинский Леонидъ Ив. Софиев.
пл., 17, тел., 1118.
Рыжковъ Серг. Трифил. Рейтер-
ская, 35
Савицкий Люц. Ал-ндр., Б.-Жи-
том., 15; тел. 408.
Салтыковъ Георг Ильичъ
Саць Ник. Вл-мир. Б.-Житом., 29;
тел. 1173.
Свѣшниковъ Серг. Фед., Владим.,
34.
Сендаровский Петръ Андр., Рей-
тер., 41.
Сидоренко Ал-ндръ Георг., М.-Вас-
ильк., 26
Ситниковъ Ал-ндръ Ив., Фундукл.,
84.
Слико Ник. Петр., Владим., 78.
Слѣсаревский Ник. Петр. Гогол., 41.
Сибѣжнскій Иппол. Осип., Широг.,
10.
Сибѣховский Адамъ Фаустин., Рей-
тер., 7.
Сольскій Ал-ндръ Степ. Софій-
ская, 17.
Сосновскій Сигизм. Север., Рей-
тер., 19.
Страусъ Карль Эмильев., Гимна-
зич., 1.
Суховъ Феоф. Ив. Б.-Житом., 24.
Садовскій Ник. Ник. Б.-Васильк.,
78.
Тарковский Владисл. Викен., Фун-
дукл., 36, тел. 1845.
Тартаковскій Авраамъ Як., Фун-
дукл., 40.
Токаржевскій Игн. Вильг., Мерин-
говская, 10, тел. 1061.
Тржедякъ Леонъ Казим., Кудряв-
ская, 16-6.
Тулубъ Ник. Ал-ндр., Гогол., 32.
Угричичъ-Требинскій Викт. Алндр.
Уляницкій Вл-миръ Валерьян. Б.-
Владим., 30.
Фельденкрейзъ Юс. Петр., М.-
Житом., 16.
Фіалковскій Евг. Ив., Владим., 20.
Фидлеръ Маркель Ан., Нестер., 20.
Финке Леонъ Готлиб., Сквиря.
Финнъ Вилг. Зигберт., Новая., 3.
Френкель Андр. Фед., Крещат., 45,
тел. 1198.

Френкель Ал-ндръ Андр., Инстит.,
24, тел. 113.
Френкель Мих. Як., Прорѣан., 23.
Фричъ Юс. Карл., Троицк. п., 5.
Фурманъ Ал-ѣй Дм., Рейтер., 31.
Френкель Евг. Андр., Владим., 53.
Хазинъ Як. Аркад., Рейтер., 25.
Хлѣбниковъ Конст. Ал-ѣев., Куз-
нечн., 42, тел. 980.
Хондзынскій Марьянъ Аполлон.,
г. Сквиря.
Хойновскій Петръ Онуф., Георгіев.
пр., 11, тел. 2502.
Хоецкій Діонис. Генр., Михайл., 22,
тел. 1280.
Цельтнеръ Григ. Наум., Костел., 10.
Цирисъ Як. Срул., г. Бердичевъ.
Цывинскій Густ. Казим., село Бу-
зовая, Кіев. уѣз.
Цѣслинскій Плат. Конст., Биб.-
Бульв., 11.
Чакинъ Серг. Вл-мир., М.-Влад. 21.
Чолганскій Леонт. Эдм., Левашев.,
22, тел. 1659.
Чернуха Георг. Петр., Н.-Либед-
ская, 24.
Чудновскій Вл-миръ Як., Стрѣл., 8.
Шакай Юфуда Моис., Б.-Владим., 48.
Шаржинскій Дм. Сигизм., Б.-Жи-
том., 24.
Шварцманъ Як. Моис., М.-Жи-
томірская, 15.
Шедель Юліусъ Карл., Б.-Подв., 1,
тел. 1099.
Шинко Маврик. Земовит., М.-Жи-
томірская, 16.
Шлензкевичъ Ив. Полик., Фундук-
леевская, 40.
Шустовъ Ал-ндръ Дм.
Экстеръ Ник. Евг., Фундукл., 27,
тел. 153.
Ягельницкій Мих. Вас. Б.-Житом., 4.
Якубовскій Болесл. Феликс., Рей-
терская, 24.
Якушевскій Ант. Том., Софиевск.
пл., 22, тел. 791.
Янкевичъ Стан. Осип., Б.-Подв., 1.
Ярошевскій Ник. Сем., Стрѣлец., 1.
Яновскій Вл-миръ Викт.
Ясенецкій-Войно Вл-миръ Фелик.,
г. Черкассы.
Яценко Ник. Ал-ндр. Б.-Подваль-
ная, 26.
Яцуновъ Ник. Ник., Десятинный
пр., 2—4, тел. 1499.

Помощники присяжныхъ повѣренныхъ.

- Абрамовичъ Ал-ндръ Цезар., М.-Благовѣщ., 42.
 Альпертъ Гершъ Янк., Жилианская, 36—3.
 Алевскій Вл-міръ Ник., Крещ., 25.
 Алуѣевъ Янкель-Дав. Мовшев., М.-Благовѣщ., 57.
 Альперовичъ Григ. Лукичъ.
 Аринштейнъ Осипъ Носонов., Пушкинская, 9.
 Афанасьевъ Бор. Дм., Б.-Бульв., 53.
 Ахіезеръ Мойс. Ал-ндр., М.-Благовѣщ., 22.
 Адельгеймъ Георгъ-Пав. Яков. Безаков., 8.
 Ашкенази Дм. Леонов., М.-Подв., 4.
 Бальшинъ Исаакъ Рувим., Васильковск., 16.
 Бараць Левъ Герм., Б.-Бульв., 26.
 Барскій Солом. Исаак., М.-Подв., 29.
 Бассехесъ Левъ Осип., Кузн., 12.
 Бать ДувидъЦвимендел., Кузн., 18.
 Бачинскій Станисл. Франц.
 Бачковскій Викт. Ив., Сватосл., 8.
 Биликъ Вл-міръ Бор., Б.-Влад., 45.
 Билликъ Исаакъ Мееров., Владимірска., 45.
 Бейлисъ Бор. Ассир., Б.-Токъ, 28.
 Бендерскій Дав. Львов., Б.-Васильков., 25.
 Бланкманъ Ал-ндръ Львов., Крещатикъ, 5.
 Бодикъ Ал-ндръ Яков.
 Бочаровъ Мих. Вас., Печерскъ, Крестов пр., 5.
 Брайтманъ Монс. Шмерел., Лютеран., 6.
 Бродскій Маркъ Як.
 Бродскій Як. Солом.
 Бродскій Мойс. Исаак., Леваш., 21.
 Бурштейнъ Овсей Іос., Инстит., 20.
 Бужанскій Ааронъ Сем., Прорѣз., 3.
 Бѣлоусовъ Петръ Ильичъ.
 Бѣлявскій Болесл. Артур., М.-Владимірска., 20.
 Бурдзинскій Викт.-Стеф. Андуд., Нестер., 7.
 Бухманъ Генр. Нафтул., М.-Благовѣщенск., 20.
 Богровъ Дм. Григ., Б. Бульв., 4.
 — В-міръ Гр. Б.-Бульв., 4.
 Бабаць Іехіель Лейб., М.-Житом., 20.
 Болдыревъ Григ. Капит., Б.-Подвалън., 29.
 Булинскій Валентій Ал-ндр., Трехсвятительск., 23.
 Барановскій Георг. Андр., Нестеровск., 12.
 Бордоносъ Григ. Митроф., Гоголевск., 47.
 Будзилевичъ Вл-міръ Іос., Ивановская, 20.
 Васьковскій Ал-ндръ Степ., г. Чигиринъ.
 Вайсглюзъ Хуна Іегойшіев.-Лейб., Кузнечная, 69.
 Вислоцкій Альфр. Ант., Фунд., 48.
 Вайнцвайгъ Мих. Ефим., Б.-Васильков., 5.
 Вайнштейнъ Іос. Исаак., Александров., 47.
 Вайсблитъ Мих. Осип., Кузнеч., 48.
 Васильевъ Інокентій Вас.
 Вахновскій Ив. Адам.
 Веліобыцкій Бронисл. Станисл.
 Вишневскій Ал-ндръ Бенъямин., Жилианск., 6.
 Виленскій Маркъ Григ., М.-Блоговѣщенск., 30.
 Возняковскій Ант. Ал-ндр., Александр., 87.
 Войцеховскій Пав. Петр., Б.-Васильк., 11.
 Волкенштейнъ Ханмъ Абрам., Прорѣзная, 27.
 Волковъ Мих. Иллар., Фундук., 51.
 Воль Иппол. Мих., Меринг., 10.
 Вольбекъ Станисл. Станисл.
 Вольфъ Григ. Мирон., М.-Подв., 29.
 Восходовъ Вас. Ал-ѣв., Прорѣзная, 28.
 Вржещъ Вацл. Мих.
 Вайнцвайгъ Филип. Ханм., Б.-Васильк., 5.
 Вайнцвейгъ Осипъ Самойл.
 Вайнштейнъ Евсей Вульфов., Б.-Васильков., 54.
 Васеленко Конст. Прок., Паньк., 12.
 Вильчинскій Станисл. Марьян.
 Высоцкій Вл-міръ Вл-міров., Сырецъ, дача Готовцевой.
 Гельфандъ Сам. Конст., Б.-Васильков., 37.
 — Дав. Конст. Гоголев., 20.
 Германъ Симха Пейсах. Б.-Бульваръ, 11.
 Герчиковъ Израиль Лейвиков., Н.-Валь, 63.
 Глазберъ Сам. Меер., Караваев., 11.
 Гликлихъ Нохимъ-Лейбъ Абрам.,

Гоголев., 4.
 Гойхбергъ Абр. Элев.
 Головчинеръ Іоаннъ Натан., Б.-
 Бульв., 11.
 Головачъ Мих. Ив., Крещ. пл., 3.
 Голомбъ Ник. Як., М.-Житом., 20.
 Голубъ Ник. Ром., Гоголевск., 12.
 Голубовскій Ив. Арк.
 Гольдманъ Авр. Бор., площ. Бог-
 дана Хмѣльн., 5.
 Гольдгоръ Авр. Беров., М.-Благ., 6.
 Гомбергъ Авр. Изр., Прорѣзи., 23.
 Горбачевъ Викт. Петр.
 Городецъ Савва Львов., Лабор., 12.
 Гурьяновъ Вячесл. Гурьев., Деся-
 тин. пр., 7.
 Гинцбургъ Як. Савел., Кузнеч., 23.
 Гумушъ Юфуда Солом.
 Гринбергъ Исаакъ Цудиков., Кон-
 стант., 20.
 Гречко Ив. Ив., Фундукл., 29.
 Гольденбергъ Левъ Авр., Фундук-
 леевск., 33.
 Голубецъ Ант. Ероф., Б.-Дорог., 56.
 Гречко Мих. Ив., М.-Житомир., 17.
 Даревскій Авр. Солом., Борисо-
 глѣбск., 17.
 Дивинекъ Мануилъ Мануил., Стрѣ-
 тенск., 17.
 Димичъ Ив. Георг., Златоуст., 2—4.
 Дашевскій Ал-ндръ Израил.
 — Лейзоръ Айзик., г. Чоркасы.
 Двораковскій Іос. Адам., М.-Вла-
 димірс., 25.
 Дзѣржбинскій Станисл. Викент.
 Добрый Израиль Юделев.
 Дрездовичъ Стеф. Нарциз., М. Вла-
 димірс., 35.
 Дровиковъ Вл-міръ Клавд., Свя-
 тослав., 8.
 Добржинскій Вацл. Франц., Свя-
 тослав., 8.
 Дуссанъ Ив. Викт., Терещенк., 11.
 Долнскій Ник. Стеф., Б.-Жито-
 мірс., 23.
 Долговъ Ават. Вас., Кузнечн., 7.
 Даниловъ Конст. Іос., В.-Подв., 29.
 Добкевичъ Ал-ндръ Ал-ндр.
 Дужкинъ Ник. Ив., Караваев., 41.
 Дунаевскій Як. Шмулев., В.-Под-
 вальн., 16.
 Домбровскій Ром. Викент., Пуш-
 кинская, 10.
 Егіазаровъ Карапетъ Мкртичъ,
 Михайлов., 18.
 Жердеръ Евсей Израил., Андр., 9.
 Жеромскій Эдмундъ Гиляр., М.-
 Владимірс., 9.

Житомирскій Вульфъ Лейб., г.
 Черкасы.
 Жураковскій Викт. Генрих., Со-
 фійск., 25.
 Жуковскій Исаакъ-Беръ Овсѣев.,
 М.-Васильк., 35.
 Жуховицкій Эммануилъ Львов.,
 Рейтер., 29.
 Жендзяновскій Цезарій Конрад.,
 Терещенк., 11.
 Жолкверъ Як. Ефим. Прорѣзи., 2.
 Живультъ Каликстъ-Сигизм. Копр.,
 Б.-Владим., 5.
 Залевскій Исаакъ Максимил.
 Закревскій Конст. Ив., Иванов., 53.
 Зайцевъ Левъ Мойс., Караваев., 11.
 Зелинскій Стан. Стеф., Тимоф., 13.
 Змигородскій Геронимъ Ант. Луцѣв.
 Зотовъ Евг. Зах., М.-Владим., 45.
 Зубовскій Ал-ндръ Конст.
 Загурскій Тадеушъ Іос. Іос. Пуш-
 кинская, 6.
 Ильинскій Дисанъ Ал-ндр. Зла-
 тоустов., 70.
 Ильевскій Савелій Бор.
 Иваницкій-Василенко Серг. Мих.,
 Вокз. кол., 122.
 Ингалъ Анат. Григ., Новая 3.
 Инфимовскій Евг. Мих., Тимоф., 11.
 — Евг. Вас., В.-Подвальн., 26.
 Ивицкій Ал-ндръ Мих., Троицк.
 пр., 6.
 Назарновскій Солом. Меер., Со-
 фійск., 13.
 Каменка Ханмъ-Гиршъ Аронов.,
 Пушкинск., 34.
 Камнскій Мих. Вл-мір., Б.-Вла-
 димірс., 51.
 Карышевъ Илья Серг., Влад., 103.
 Карпека Вл-міръ Вас., Терещ., 23.
 Каганъ Августъ Лейб., М.-Вла-
 димірс., 30.
 — Мих. Сем., М.-Владим., 37.
 Назарновскій Серг. Ив., Фунд., 52.
 Каспржакъ Владисл. Іос., Пирог., 4.
 Кельберъ Солом. Як. Терещ., 21.
 Кишка Дм. Онуфр., Шулявск. дачи,
 2 лив. д. Паць-Помарницкаго.
 Кельбергъ Ефр. Як. Терещенк., 23.
 Кичинъ Исаакъ Лейб., Новая 3.
 Кобылинскій Мих. Юліев., Жилан-
 ская, 7.
 Клигерманъ Эфраимъ Юдков., М.-
 Благовѣщ., 69.
 Коганъ Израиль Нафт., Лютер., 12.
 Козловъ Ханмъ Шлевичъ, М.-Ва-
 сильков., 12.
 Коганъ Іос. Нафт., Фундукл., 10.

г. Кієвъ.

Комаровъ Фед. Игн., М.-Благ., 103.
 Коробцовъ Дм. Як.
 Кренцель Аврумъ-Янкель Шмуд-
 Вольф., Владим., 87.
 Кравцовъ Лазарь Самойл.
 Крамеръ Феликсъ Карл., Унив.-
 Кругл., 5.
 Кравченко Ник. Афанас.
 Краинскій Вл-міръ Митр., Б.-Жи-
 томірск., 13.
 Круковский Серг. Ник., Тарас., 2.
 Кропивницькій Евг. Ив., Шулявка,
 3-я лин., 9.
 Кузнецовъ Мих. Ив.
 Кульженко Мих. Степ.
 Котляровъ Серг. Андр., М.-Подв., 15.
 Козловскій Мечисл. Конст., Куз-
 нечная, 14.
 Крижановскій Фед. Ив. Рыльск.
 пр., 8.
 Кирановъ Конст. Вас., Кузнеч., 42.
 Кардашъ Вас. Корил., Предсл., 10.
 Лана Конст. Петр.
 Лецинскій Іерон. Станисл., Андр.
 сп., 15.
 — Мееръ Аріев., Пушкин., 43.
 Лазаревъ Адольфъ Мордухов., М.-
 Житомир., 20.
 Левитскій Ник. Григ., Мих. пр., 28.
 Левицкій Максмил. Филип., М.-
 Владим., 87.
 Левинскій Исаакъ Марк. Мерин-
 говск., 3.
 Лебединцевъ Вл-міръ Феофан.
 Лейбовскій-Любовичъ Дав. Арон.
 Либовъ Як. Ал-ндр. Констант., 20.
 Либерманъ Дув. Гершов., М.-Бла-
 говѣщ., 38.
 Линзенбартъ Ив. Адам., Золот., 6.
 Липманъ Мендель Дав., Рогнѣд., 5.
 Лихтенштейнъ Гиршъ Годелев.,
 Кузнечная, 48.
 Ловцкій Герм. Липов.
 Лурье Аар. Израил., Пушкин., 35.
 — Нухимъ Арон., Фундука., 29.
 Макаровъ Мих. Ник.
 Малашенко Вл-міръ Мих., Сов., 36.
 Маркензонъ Дув. Іос., М.-Благ., 37.
 Маршакъ Вл-міръ Іос., Крещат., 5.
 Маркевичъ Бор. Игн., Терещ., 17.
 Малиновскій Вл-міръ Баддѣв.,
 Паньков., 6.
 Матусовскій Бор. Наум.
 Матушевскій Фед. Павл., Боярка.
 Маціевскій Викт. Ив., Б.-Влад., 20.
 Маховеръ Іона Мовш., М.-Жит., 17.
 Міаковскій Дм. Варлаам., Н.-Бо-
 танич., 11.

Мининковъ Петръ Петр., Жилан-
 ская, 60.
 Мидинъ Бор. Ильичъ, Тимоф., 12.
 Мирлисъ Ал-ндръ Аким., Жилан-
 ская, 34.
 Митницкій Израиль Самуил., Кос-
 тельная, 12.
 Моисеенко Вл-міръ Ильичъ.
 Морджевскій Леонидъ Фердин.
 Мосевичъ Сигизм. Ал-ндр.
 Мукаловъ Ал-ій Ник., Инстит., 5.
 Николаевъ Конст. Ник., Фундук-
 леевск., 40.
 Недзѣльскій Маріанъ Фердин., Б.-
 Владимірск., 48.
 Новицкій, Вячесл. Ник., Святос., 7.
 — Леонидъ Иаманл.
 Николенько Ник. Мих., М.-Подв., 21.
 Невѣровичъ Ал-ій Вл-міров.
 Нейманъ Ал-ндръ Як., Б.-Влади-
 мірск., 71.
 Нюрибергъ Вл-міръ Эдуард., Трех-
 святит., 8.
 Оржешко Іос. Мих., М.-Благов., 40.
 Орѣховъ Фед. Ефим., М.-Влад., 25.
 Осиповъ Ханмъ Мелак., Б.-Ва-
 сильк., 2—22.
 Палатниковъ Ал-ндръ Ник.
 Паперно Авр. Нисон., Ильинск., 9.
 Поповъ Конст. Мих., Михайлов., 24.
 Пересвѣтъ-Солтанъ Мечисл. Ник.,
 Б.-Житомир., 8.
 Пелингеръ Ив. Ив., М.-Владим., 24.
 Пильбергъ Серг. Конст., Безак., 6.
 Попель Вл-міръ Ив., Златоуст., 8.
 Поповкинъ Ал-ндръ Андр.
 Пратковскій Леонъ Фелиціан., Ми-
 хайлов. пр., 28.
 Пржестржельскій Стан. Ромуальд.,
 Б.-Подвальн., 11.
 Призанъ Дав. Як.
 Просяниченко Евг. Леонт., Рей-
 терск., 33.
 Почентовскій Юліанъ - Викентій
 Юліанов.
 Португаловъ Овс. Авр., М.-Благо-
 вѣщенск., 92.
 Перковичъ Ант. Юліан.
 Плавскій Оскаръ Станисл., Б.-Вла-
 димірск., 77.
 Рябиновичъ Мих. Шаев.
 Рабкинъ Нахимъ Юдков., Крещ., 19.
 Ратнеръ Эля Пинхас., М.-Благ., 42.
 Ратгаузъ Іос. Мовш.
 Разумовъ Леон. Мих., Влад., 77.
 Рогозинъ Ив. Серг., Щекавит., 3.
 Ратнеръ Сем. Бор., Костельн., 10.
 Рапба Бор. Евсеев., Владим., 60

- Рейхель Мих. Іос., г. Каневъ.
 Розенбергъ Маркуеъ Исаак., Ин-
 ститутск., 22.
 Рогозинскій Викент. Игнат., Ми-
 хайл. пр., 13.
 — Адамъ Казим., Б.-Житом., 27.
 Ромишовскій Іос. Стан., Карав., 43.
 Радзимовскій Вл-міръ Сем.
 Рошупкинъ Серг. Ник., Костел., 9.
 Ренихъ Вл-міръ Петр.
 Райзманъ Іос. Аврум., Кудряв., 1.
 Раевскій Серг. Вас.
 Рапопортъ Дим. Ал-Бев., Люте-
 равск., 12.
 Рашба Моис. Овсѣев., Владим., 60.
 Рыхлицкій Евг. Ник., Терещ., 7.
 Рѣзникъ Моис. Шмарьев., Кирил-
 ловск., 101.
 Рубинштейнъ Ник. Всевол.
 Савдомирскій Мордух. Дав.
 Савенко Анат. Ів.
 Савлуцкій Витал. Викт.
 Синицкій Макс. Страт., Б.-Кудр., 7.
 Середницкій Владисл. Евстафьев.,
 Скаржинскій Яросл. Станисл. Ти-
 моф., 4.
 Скорупа Ів. Фед., Васильк., 91.
 Скорняковъ Леон. Никит. М.-Жи-
 том., 17.
 Скоринъ Степ. Степ.
 Симзенъ Ал-Бй Мих., Кузнечн., 14.
 Скловскій Викт. Львов., Меринг., 9
 Славутскій Солом. Іос., Десятин.
 пр., 7.
 Скловскій Вульфъ Аврум., М.-Бла-
 гов., 86.
 Скловскій Іос. Львов., М.-Благо-
 вѣщ., 43.
 Смутьскій Стеф. Карл., Михайл.,
 24.
 Соколовскій Ант. Януар., Тере-
 щен., 13.
 Сомахъ Бенцель Борух., Прорѣан.,
 15.
 Ставскій Бронисл. Конст., Стрѣ-
 лецк., 20.
 Стояновскій Конст. Ів., М.-Вла-
 дим., 17.
 Старицкій Юрій Мих. Срѣт., 12.
 Степура-Сердюковъ Вл-міръ Петр.
 Спильоти Ілюд. Павл.
 Судаковскій Ів. Мих.
 Скоморовскій Венед. Генр., Софій-
 ская, 4.
 Сомовъ Георг. Викт., Гост. „Кonti-
 ненталь“
 Тайцлинъ Мовша Гамшев.
 Теплицкій Гдаль Бенціонов., Б.-
 Васильк., 64.
 Терновскій Вад. Ник., Предслав.,
 14.
 Трипольскій Ник. Ефим.
 Толкачевъ-Кузинъ Ник. Ник.,
 Львовск., 21.
 Торчинскій Мошко Шліомов., Ме-
 ринг., 1.
 Тыравскій Феликсъ Доминик.
 Туркевичъ Венед. Іасон., Фун-
 дукл., 48.
 Термень Вольдемаръ Франц., Бан-
 ков., 5.
 Уманскій Азарій Исаак.
 Фельдзеръ Левъ Леонтьев., Трех-
 святит., 9.
 Фельдштейнъ Авр. Гершел., М.-
 Владим., 31.
 Формоза Ник. Целестин.
 Фраткинъ Мих. Евсеев.
 Фридманъ Іекусиль Лейзер., Пуш-
 кин., 39.
 Федорчяко Ал-Бй Сем., Стрѣтен-
 ская, 8.
 Фельденкрайзъ Серг. Петр., М.-
 Житом., 26.
 Харченко Гавр. Берахов., Тарасов.,
 38.
 Ходоровъ Максимм. Дав., Рей-
 тар., 29.
 Хватовкеръ Ханмъ Ицков., Тарас.,
 38.
 Цейтлинъ Авраамъ Израил., Ми-
 хайл., 11.
 Цельтнеръ Евг. Григ., Инсит. 12.
 Цихоцкій Ант. Владисл.
 Пуккеръ Вл-міръ Яковл.
 Пацкинъ Самуиль Солом., Ирин. 3.
 Черкасскій Ілья Вольфъ Шліом.
 Червоненкисъ Ицхокъ Рахмилев.
 Тронцк. пр. 4.
 Черновъ Андр. Георг.
 Чернякъ Солом. Арон., Кузнечн. 23.
 Членовъ Эмилиан. Звудинов., Пуш-
 кин., 35.
 Чирахивъ Хачатуръ Хачересов.,
 Анненк., 6.
 Шафранскій Станисл. Франц., м.
 Бѣлая-Церковь.
 Шейнисъ Ник. Марк Фундукл. 36.
 Шендлеръ Як. Савельев., М.-Ва-
 сильк., 12.
 Шерминскій Петръ Іероф., Львов-
 ская, 21.
 Шкляревскій Юліанъ Никиф.,
 М.-Житом., 20.
 Шлееръ Петръ Ханм., М.-Василь-
 ков., 22.

г. Кіевъ.

Штейнъ Григ. Ив., М.-Благов., 118.
 Шумскій Дав. Ицков., М.-Благ., 81.
 Штильманъ Пав. Нафталев.
 Штаммъ Лева Израил.
 Шварцъ Григ. Вильг., Пушкин., 1.
 Щупакъ Исидоръ Мойс., Кузнечн.,
 14.
 Элькинъ Як. Авраам.
 Юдинъ Мойсей Израил., Рыльск.
 пр., 6.
 Юсовъ Серг. Фед.
 Яковлевъ Вл-мръ Ив., Гоголевск.
 10.
 Якубовскій Тадеушъ Феликс.

Яновскій Іоак. Абр. М.-Васил., 12.
 Яновскій Вл-мръ Солом.
 Ярошинскій Іос. Іос. Крещат., 12.
 Яновскій Серг. Солом., М.-Благо-
 вѣщ., 29
 Ясенецкій-Войно Пав. Феликс., г.
 Черкассы.
 Ястребцовъ Вл-мръ Ник.
 Ячницкій Виталій Ив., М.-Жито-
 мѣрск., 16.
 Ячницкій Вл-мръ Ив., М.-Жито-
 мѣрск., 16.
 Яковлевъ Андрей Ив., Фундук.,
 39.

Частные повѣренныя.

Беренфусъ Наумъ Григ., Крещ., 45.
 Беренфусъ Сем. Ник., Фунд., 34.
 Булкинъ Волько Іон., м. Ржищевъ
 Галаневичъ Адрианъ Автоном.,
 Спасекая, 8.
 Гельдъ Вл-мръ Ник., Михайл., 19.
 Гоффманъ Францъ-Адольф. Фер-
 динанд., Александр., 30.
 Григорьевъ Мих. Андр., Крещ., 5.
 Гашевскій Фома Дан., Львов., 36.
 Горпенко Афан. Як., М.-Житом., 11.
 Дынивкъ Ал-ндръ Ефим., М.-Жи-
 томѣр., 16.
 Дзенкевичъ Эмиль Карл., Ирнен-
 скій пр., 3.
 Долгополовъ Вас. Вас., Дмит., 35.
 Друзякинъ Ник. Дан., Межиг., 45.
 Залкинъ Абрамъ Саввичъ.
 Ивашкевичъ Феофилъ Ант. уроч.
 Святошино.
 Извъковъ Мих. Матв., В.-Подваль-
 ная, 28—31.

Красильщиковъ Левъ Ал-ндр., Со-
 фійская, 4.
 Казвинъ Феод. Степ., уг. В.-Ва-
 сильков. и Совской.
 Костырекій Викт. Франц., г. Бер-
 дичевъ.
 Крынскій Вацл. Викт., г. Черкассы.
 Лобачевскій Мих. Филип. Злат., 12.
 Лурье Носонъ Дав., М.-Васил., 31.
 Малаховскій Клементій Франц.
 город. театр.
 Орловскій Иларій Ив., Б.-Влад., 18.
 Подгайный Мих. Онуф., Б.-Влади-
 мѣрская, 39.
 Попель Вл-мръ Игн., Борщ., 162.
 Рогаль-Левитскій Пав. Фед., гор.
 Сквиря.
 Ренейчукъ Фока Агаф. М.-Жит., 3.
 Сосновскій Іос. Андр., Театр., 1.
 Шембекъ Гиляр. Ант., Б.-Кудр., 41.
 Шуръ Іос. Рувин., м. Ржищевъ.
 Хоменко Іос. Фед., М.-Подвал., 7.

Списокъ Кіевскихъ купцовъ.

ХРИСТИАНЕ:

купцы 1-й гильдіи.

Гретеръ Як. Ник., Пушкин., 24. чу-
 гун.-летейн. зав., Брест. лит. шос.
 Дятлинъ Фед. Гр., Борисогл., 14.
 мѣдн. и жел. тов. Крещ.
 Ермольева Марія Георгіев., Крещ.
 пл. с. д., бакал. тов. на Крещ.
 площ. с. д.
 Карнѣевъ Як. Як., Александр., 40.
 жел.-скоб. торг.—Ильин., 14.
 Кваша Евг. Ив., Крещат., 30; Фрац.
 Гостин. — тамъ-же.
 Марръ Іос.-Вильг. Ив., Кирил., 65,

винок. и дрож. зав.—тамъ же.
 Маташевскій Леоп. Осип., с. Бро-
 децкое Бердичев. уѣзд. предпр.
 не имѣеть.
 Мозертъ Викт. Дм. В.-Валь 66, ма-
 кар. фаб.—В.-Валь, 66
 Новиковъ Ив. Сем., В.-Валь, 28,
 рыба и мука В.-Валь 28.
 Новиковъ Афан. Сем., Царицынъ
 предпріятія тамъ же.
 Септеръ Карлъ-Генрих. Як., Жи-
 лянская, 16, оптич. и резин. изд.
 Крещат., 40.
 Сергѣевъ Ал-ндръ Яков., Инстит.
 10—паров. муком. мельница—уг.
 Щекав. и Наб. Крещат.

Сорокинъ Вл-миръ Игн., кофейная,
Крещ. 31, жив. Кузнечи., 23.
Чоколовъ Ив. Ив., Глубочиц., 13.
дрож.—вин. зав.—тамъ же.
Шульць Карл. Генр., пивовар. зав.
Деміевка, тамъ же и живеть.

КУПЦЫ 2-й ГИЛЬДИИ:

Аристарховъ Мих. Дм., колбасная
фабр. Бассейн., 12, жив. М.-Ва-
сильков., 1.
Алексенко Дм. П. мануф. торг. Со-
фійская, 17.
Аграновъ Ал-ндръ Ник., Петер-
бургъ м.Конюш. предп. не имѣеть
Ананьинъ Ал-ѣя Вас., Меринг. 10,
оптич. маг. Крещат., 35.
Алешинъ Фед. Ал-ндр. Гогол., 2,
с. д. артель рабоч.—тамъ же.
Аврамовъ Гр. Терент, Братск., 14,
с. д.; пост. масло и др. товары
—тамъ же.
Акуловъ Ив. Ал-ндр., В-Валъ, 26,
рыб. торг.—тамъ же.
Бернеръ Як. Ник., Бульв., 1, кир-
пичн. зав. В.-Васильк., 180.
Бернеръ Ф. Н., меблир. комн. Фун-
дукл., 25, с. д.
Бѣлякинъ Пав. Гр., Крещат. 27,
магаз. рукодѣл.—тамъ же.
Брикъ Вас. Викент. Кудрявск., 4,
бани—тамъ же.
Балабуха Аркад. Ник., Александр.
43, варенье—Николаев., 3.
Бульонъ Максъ Карл., Дмитриев.,
41, колбасн. фабр. Дмитр., 41.
Бричкинъ Гр. Ив., уг. М.-Подвал.
и Михайлов. пр., 29/12, предпр.
не имѣеть.
Буйчиковъ Тимоф. Степ., Пушк.,
5, галант. тор.—Прорѣзи, 19.
Боровикъ Ник. Сем., Виногр., 7,
офицерск. вещи, Крещат., 35.
Будовичъ Ант. Моис., Винно-гаст.
торг. уг. Житн. баз. и Яросл. 5/7,
жив. Яросл., 43.
Беззубцова Марія Константинов.
Златоуст 31 винно-гастр. тамъ
же.
Бобковъ Никиф. Ив. В.-Валъ 40,
растительн. масло тамъ же.
Богдановъ Ник. Алѣев. Крещат.,
41, желѣзн.-скоб. торг., В.-Ва-
сильковск. 4/2.
Брязкало Адр. Афан., Межиг., 18,
желѣзо—тамъ же.
Бородкинъ Стеф. Яков., Предсл.,

4, желѣзн.-скоб. В.-Васильк., 70.
Бубновъ Георг. Кееноф., М.-Благ. 40
вино-бак. торг.—тамъ же.
Бражниковъ Вас. Ильин. Львов.,
55, торгов. домъ, П. В. Бражни-
ковъ, Александров. пл., 8.
Вѣлоусовъ Сем. Петр., Бульварн.,
61, бакал. торг. Галицкій базаръ
62—63.
Бушмакинъ Петръ Мих., Воздвиж.
9, жест. и желѣзн. торг. Алек-
сандровск. пл., 17—18.
Болдинъ Ник. Иван., Борисогл.,
14, холцев. и мануфакт. торг.
тамъ же.
Басъ В. Л., сапожная маст. Введ.,
30.
Воффъ Левъ Ал-ѣев., Пушкин., 10,
посредническ. конт.—тамъ же,
Вавуло Ант. Гав., В.-Васильк., 13/1,
ренсков. погребъ—тамъ же.
Воскобойниковъ. (Буймистровъ)
Мартин. Андреев., Нестеров., 20,
писче-бум. маг.—Фундукл., 2.
Вессеръ Освальдъ-Ал-ндр. Карлов.,
Александр., 14, сад. зав. тамъ же.
Воробьевъ Митроф. Михеевъ, М.-
Благовѣщ., 50, вино-гаст. торг.
тамъ же.
Воробьевъ Пав. Степ., Крещат., 38,
мануф. торг.—тамъ же.
Верховецъ Ник. Никит., Златоуст.
14, бакал. торг. Галицк. базаръ
лавка 25.
Веркентинъ Эрнестъ-Отто Эрнес.,
Лютер. 7, предпр. не имѣеть.
Василевскій Григорій Евстафiev,
Крещ., 43, игольно-модная торг.
—тамъ же.
Веселовъ С. Евг., жив. Благов., 97.
Власенко А. В., жив. Александр.,
27.
Васильевъ Гр. Ал-ѣв., кор. гал.
торговля, Владимірск., 40, жив.
тамъ же.
Горбуновъ Ник. Ник., Пушкин., 6,
Крещ., 29, галантер. и игрушк.—
тамъ же.
Григорьев. Фалип. Ив., Москов., 28,
корзин. и бакал. торг. Бессараб.
базаръ.
Григорьевъ Петръ Як., Андреев., 4,
обув. и дорож. вещи Александр. 81
Гройномъ Петръ-Солом. Веніамин.,
Варшава ул. Шопена, предпр.
не имѣеть.
Горенко Сем. Тимоф., В.-Житом.,
с. д. екладъ кирпич. на гавани,

Гомоляка Пав. Ал-ѣв., Прозор., 42, обув. Крещ., 56.
 Гольдфарбъ Конст. Конст., Б.-Васильков., с. д., кирпич. зав. хут. Поперня при с. Мостицахъ.
 Гончаренко Фед. Іуст., Борич. т. 10, мебель—Б.-Васильк., 1.
 Горюницъ Мих. Іос. Крещ., 8, тех. кон.,—тамъ же.
 Гречко Ів. Ів., Фундукл., 22, гостинница—тамъ же.
 Герзе Севаст.-Вильг.-Эрнест, Лютеран., 31, мануф. маг. Крещ., 20.
 Горѣловъ Ник. Тим., Крещ., 22, стекл. зерк. багеты—тамъ же.
 Генштель Станис.-Фрид. Вильг., Фундукл., 3, кофейня тамъ же.
 Гентшель Вильг.-Теодор. Вильг.-Фридрих. Владимір., 47, ресторанъ—тамъ же.
 Голубковъ Ів. Фед., Святошинъ, 1.
 Губановъ Тим. Ал-ндр. Констан., 1, книжн. торг.—тамъ же.
 Гурскій Ів. Вас., Прозоров., 42, верх. платье.—Крещ., 45.
 Гладынюкъ Гр. Пантел., Фундукл., $\frac{9}{16}$ предпріят. не имѣеть.
 Гирчисъ Казим. Ант., Б.-Васильк., 47, винно-бакал. торг. Москов., 5.
 Галичъ Кирилл. Стеф. Златоуст., 71, с. д., бакал. торг.—тамъ же.
 Гебель Эдуардъ Ник., Александр., 47, техн. конт.—Александр., 47.
 Глинкинъ Афан. Ів., Предслав., 37—мяс. торг. Бессараб., 67.
 Гавриловъ Гр. Никиф., маг. обуви Крещ., 58.
 Гуровъ К. І.
 Догматырскій Андр. Степ., Бульв.-Кудр., с. д.; мастерск. экипаж.—тамъ же.
 Дровиковъ Клавд. Макс. Александр., 91, с. д., восков. свѣчи—тамъ же.
 Дороховъ Куз. Терен., Львов., 5, предпріятій не имѣеть.
 Деркаченко Георг. Тим., Михайлов., 5, галант.-игрушеч. торг., Крещат. площ., 2.
 Даболингъ Мих. Ів. Михайлов., 9, мебельная маст.—тамъ же.
 Дыбенко Фед. Дав., Б.-Васильк., 1/3, гостинница „Берлинъ“—тамъ же.
 Дембицкій Іос. Мих., В.-Валь, 62, Бакал. торг. тамъ же.
 Дубининъ Гр. Сильв., Ильинск., 10, кожевен. торг., Спасская, 1.

Дегтеревъ Ів. Евмен., Б.-Васильк., 92, вин.-гастр. торг.—тамъ же.
 Дульцниковъ А. А., маг. обуви Александр., 42.
 Егоровъ Ів. Ів. В.-Валь, 30, синчки, табакъ, оберточн. бумага—тамъ же.
 Жиляевъ Андр. Ів. Златоуст., 72, бакал. торг. Галицк. базаръ.
 Жлудкинъ Ів. Гр., Спасская, 18, крестьянск. товары, Александр. площ., 17—18.
 Залѣвскій Прок. Андр. Наб.-Лыб., с. д. предпріятій не имѣеть.
 Зоринъ Вас. Лук., Константинов., 15—26, рыба и др. тор.—тамъ же.
 Захарьевскій Ал-ндръ Юр. Ильин., 4, кожев. торг., уг. Констан. и Спасск. 2—1.
 Зюковъ Мих. Вас., Дмитр., 52, бакал. торг., Галицк. базаръ.
 Зиваль Генр.-Влад. Генр., Конст., 17 булочн.—тамъ же.
 Зенченко Фед. Ал-ѣв., Кузнеч., 20, мастерская военнаго платья Крещат., 35.
 Здроевскій Пав. Ів., Крещат., 25, галантер. магаз. Крещат., 29.
 Згорскій Вас. Григ., Александр., 42, винно-гастр. торг. тамъ же.
 Ивановъ Вас. Павл., Москов., 1, церков. вещи, ограда Феодосьев., церкви.
 Ивановъ Анд. Ал-ѣв., Б.-Васил., 23, лампово-металлич. магаз.—тамъ же.
 Ильяшъ Андр. Фед., Крещат., 29, мануфакт. торг.—тамъ же.
 Истоминъ Ів. Ник. (старцій). Борисогл. 7; мѣхов. тор. Никол. 4.
 Истоминъ Ів. Ник. (младшій). Братская—предпр. нѣтъ.
 Ильюшинъ Мих. Зах., артель разн. строит. раб. Тимоф., 6.
 Индржишекъ Игн. Игн., Крещ., 41, музыкальные инструменты, Крещат., 41.
 Іерумъ Артуръ-Арнол. Ів., Прорѣзн., 30, агентурно-посреднич. контора тамъ же.
 Ковтуновъ Евфимъ Саввичъ., Оболонск., 6, крестьянскіе товары, Констант., 3.
 Кобець Ал-ѣй Вас., Сырецк., 5, кожевен. тор. Констант., 1.
 Кобець Вас. Вас., Б.-Житомир., 11, кожев. заводъ, Куреневка Троиц. площ., 16.

- Кристеръ Оттонія-Анна Екатерин.,
Крещат., 23, сѣмена и деревья.
- Кристеръ Карлъ-Юлій Вас. Ин-
стит., 2.—сѣмена; живеть Межи-
горск., 79.
- Крюковъ Ив. Фед., Б.-Васильк., 4,
бакалейная торг.—Бессараб., го-
родская лавка № 44.
- Крюковъ Матв. Фед., Б.-Васильк.,
4, бакал. торг., Бассейная, 1.
- Кречмеръ Фердин.-Пав. Вильгельм.
Крещат., 7, магазинъ красокъ—
тамъ же жив. Крещ., 5.
- Кречмеръ Робер.-Герм. Вильгельм.
Кириллов., 39, фабр. красокъ—
тамъ же.
- Корниловъ Фед. Вас., Васильч., 16,
оружіе тамъ же.
- Колесникъ Ив. Данил., Андреев-
сп., 4/26, суконная торг. гостин-
ный рядъ.
- Клейнъ Оттонъ Оттон., Инстит., 3,
предпріятій не имѣеть.
- Кульженко Вас. Стеф., Пушкин., 4,
лито-типографія—тамъ же.
- Котляровъ Ив. Филипп., Лютер., 11,
мануфакт. торг. Крещ., 36.
- Корбутъ Граціанъ Ив., Михайл., 12,
технич. контора тамъ же.
- Комаровъ Фед. Ив., Крещат., 48
чай и япон. изд.—тамъ же.
- Коноплинъ Вас. Вл-мир. Фунд., 27,
модно-галант. магаз. Крещ., 27.
- Крамковъ Мих. Троф., Фундукл.,
22, краски и обои.—тамъ же.
- Кульчицкій Ан. Ант., предпріятій
не имѣеть М.-Благов., 13.
- Колтунъ Лев. Исаак., Лютер., 5,
с. д. предпріятій не имѣеть.
- Кузь-Кузевъ Фед. Сем., предпріят.,
не имѣеть. Обсерват. пр., 1.
- Калашниковъ Мих. Фед., уг. Нестер.
и Святосл., 2/16, вино-бак. торг.
тамъ же.
- Красниковъ Фед. Макар., Старо-
Жит., 10, бакал. торг. Лукьянов.
базарь 1—2.
- Козловскій Ал-андръ Март., мясн.
торговля Бессарабка.
- Козырь Ф. М., вино-гастрон. торг.
Н.-Лыбедск., 78, жив.—тамъ же.
- Лучинскій Ник. Мих., Фундукл.,
70, металл. изд., Крещ., 41.
- Лазаревъ Сем. Фед., Б.-Васильк.,
58, мануф. торг.-гостин. рядъ. 37.
- Луценко Ал-андръ Никит., уг. В.-
Шиянов. и базари. пл., 1/17, вино-
- бак. торг. жив. тамъ же.
- Луценко Ник. Никит., Москов., 25,
вино-бакал. торг., Москов., 25.
- Лизель Альберт.-Войцех. Север.
Крещ., 50, предпріят. не имѣеть.
- Луковенко Ал-ѣй Емельян. Дмитр.,
16, бакал. жел. торг. на Галиц-
комъ базарѣ.
- Лушинъ-Вас. Петр., Дмитріев., 18,
предпріят. не имѣеть.
- Леснеръ Вл-миръ Георг., ст. Кіевъ
II, с. д. складъ минер. топлива
—тамъ же.
- Лѣсникъ Вас. Як., Глубочиц., 55,
мебель—въ зд. Братск. монас.
- Логанцовъ Ал-андр. Ник., Крещ., 43,
продажа ремеслн. инстр. подъ
назв. „Ручной Трудъ“ жив. Б.-
Васильк., 32.
- Ланчіа Евс.-Люд. Евген., Крещ., 22,
предпр. не имѣеть.
- Моржановъ Мих. Гр. Хорев., 12,
трактир. Спаск., 5.
- Марръ Генр. Ив., Сырецк., 15, сле-
сарно-мех. котел. зав.—тамъ же.
- Миллеръ Іоанн. Карл. Ив., Борич-
токъ, 35 магаз. красокъ, Але-
ксандр., 13.
- Михальскій Ал-андръ Гавр., Фунд.,
16, часы и золот. изд.—Фунду-
клеевская 16 и Крещат., 33.
- Мурашко Ал-андръ Ив., М.-Житом.,
14, иконост. маст.—тамъ же.
- Михельсонъ Анна Андреев., уг.
Пушкун. и Караваев с. д. тор-
говья бани—тамъ же.
- Мозговой Илар. Θεодор., Туров.,
13, кирпичн. зав. на гавани.
- Маленко Ант. Зинов., Андреев. сп.,
17, иконостасн. маст.—тамъ же.
- Масалтнинъ Ник. Филипп., Бори-
соглѣбск., 5, шорныя изд. Кре-
щатникъ, 9.
- Михальчукъ Конст. Петр., Кирил.,
41, предпр. не имѣеть.
- Минуть Герм. Карл., Деміевка, кир-
пичн. зав.
- Микутинъ Ал-андръ Ив., М.-Васил.,
38, предпріятій не имѣеть.
- Макаровъ Серг. Вл-мир., Нестер.,
26, фрукт. торг. Крещ., 23.
- Мазченко Ник. Никиф., Крещат.,
22, агентурно-коммисіон. дѣло
тамъ же.
- Монастырскій Мак.-Титъ Петров.,
Инстит., 8, заводъ искусствен.
минер. водъ Крещ., 12.
- Могилевцевъ Сем. Сем., Левашев.,

- 13, лѣсная торг. на гавани.
 Мещерякъ Степ. Ник., Предслав.,
 65, пр. сала свин., баран. тамъ же.
 Матвѣевъ М. Г., Тимоф., 6.
 Можаровская, М. С., М.-Васильк., 9.
 Михно А. С., эл.-технич. к-ра,
 Прорѣзная, 13.
 Невѣжина Елена Григорьев., Спас-
 ская, 32, церков. вещи, Гостин.
 рядъ.
 Носовъ Мих. Сем. предпріятій не
 имѣеть, Львов., 4.
 Носовъ Евгеній Петров., Кудряв.,
 3, бакал. торг., Львов. баз.
 Новиковъ Николай Игнатьев., В.-
 Валь, 44, бакал. и мучная тор-
 гов., Житній баз.
 Новиковъ Иванъ Иванов., Крещат.,
 28, лампы и посуда—тамъ же.
 Новиковъ Ник. Иванов., Крещат.,
 50, представительство торгов.
 фирмъ подъ фир. „Кіев. комер.
 агентство“—тамъ же, жив. Б.-
 Бульв., 52.
 Новиковъ Павелъ Георгіев. В.-
 Валь, 32, растительн. масло и
 рыба—тамъ же.
 Овчинниковъ Владиміръ Павлов.,
 М.-Владим., 63, писчебумажный
 магаз., Галиц. базаръ.
 Оглоблинъ Ник. Яковлев., Крещат.,
 10, книж. магаз., Крещат., 33.
 Орловъ Борисъ Арсеніев., Трех-
 свят., 8, предпріятій не имѣеть.
 Омельяненко Ос. Павл., ресторанъ,
 М.-Житом., 4.
 Письменный Григорій Андреев.,
 жив. Наб.-Никольск., 5, ману-
 факт. торг. въ гостин. ряду, 38.
 Пташевскій Степанъ Констан., 38,
 церков. вещи, гостин. рядъ, 49.
 Пальчевскій Антонъ Григорьев.,
 Александр. пл., 6, краски и
 обои—тамъ же.
 Покровскій Константинъ Григор.,
 Спасская, 16, церков. вещи,
 Гостин. рядъ, 3.
 Пашкова Юлія Петров., Пушкин.,
 20, гастроном. торг., Фундукл., 1.
 Пашковъ Алексѣй Васильев., Ми-
 хайл., 6, винно-гастр. торг.,
 Думская площ., 3.
 Погребецкій Тимофей Авраамов.,
 г. Бердичевъ, предпріятій не
 имѣеть.
 Писаревъ Артемій Иванов., В.-
 Валь, 23, ренсковой погребъ,
 Александр., 32.
 Пѣтуховъ Георгій Степанов., Алек-
 сандр., 8, бакал. торг., Алек-
 сандр., 8.
 Петрушенко Василиій Лукин., Кре-
 щат., 38, мастерская верх. платья
 Крещат., 38.
 Поллакъ Ѳедоръ Иванов., Кузнеч.,
 45, винно-гастр. торг., Б.-Василь-
 ковск., 22.
 Пелешенко Лука Афанасьевичъ,
 Иванов., 46, торг. лѣсными ма-
 тер. на гавани.
 Постаюкъ Сем. Ѳеодосьев., Б.-Шя-
 нов., бакал. торг.—тамъ же.
 Петровъ Ник. Павлов., Дмитріев.,
 3, предпріятій не имѣеть.
 Проценко Константинъ Семенов.,
 Крещат., 29, мануфакт. торг.,
 Крещат., 29.
 Поврозинскій (Поврозникъ) Стани-
 славъ Севастьянов., Крещ. пр.,
 10, посудная торгов., Думская
 площ., 3.
 Павловъ Стеф. Вас., Андр., 12—
 булоч. зав. тамъ же.
 Пряниковъ Борисъ Кузьм. Наб.-Ни-
 кол. с. д., вин.-гастр. тор., Крещ., 1.
 Пироженко Алѣй Ант., Митроф.,
 13, сало, свин., бар., тамъ же.
 Петровъ Ник. Фед., мануф. тор.,
 Б.-Вас., 12.
 Рѣзуновъ Михаилъ Иванов., Про-
 зоровская, 44, бакал. торг. на
 Троиц. баз.
 Рихтеръ Михаилъ Вильгельмов.,
 Кириллов., 35, трактиръ, Андр.
 сп., 2.
 Рихтеръ Яковъ Вильгельм., Сы-
 рецк., 19, пивовар. зав.—тамъ же.
 Роттермундъ Луи Иванов., Ме-
 рингов., 3, бѣлье и вояж. вещи,
 Николаев., 1.
 Рогинскій Клавдій Сергѣевичъ,
 Александр., 89, магаз. часовъ,
 золот. и серебра—тамъ же.
 Романовскій Иванъ Васильев., Кре-
 щат., 40, мебель, Крещат., 40.
 Ребенокъ Іосифъ Ѳомин., Андреев.
 сп., 20, мастерская серебр. и
 бронз. изд. тамъ же.
 Рудаковъ Андрей Георгіев., уг.
 М.-Благов. и Вас., с. д., лампы
 и посуда, Прорѣзн., 17.
 Рожковъ Петръ Константиновичъ,
 Крещатикъ, 40, предпріятій не
 имѣеть.
 Скиданъ Николай Николаев., жит.
 Б.-Васильк., 111, Бессарабка, 64.

- мясная торг.
- Стробль Марія Ѳомнична, Жилан., 27, магаз. фортепіан.—тамъ же.
- Сироткинъ Александръ Григорьев. Владимір., 39, мебелирован. комнаты—тамъ же.
- Слинко Андрей Петров., Андреев. сп., 34, предпріятій не имѣть.
- Слинько Степанъ Петров., Лютеран., 12, Крецат., 30, мануфакт. торг.—тамъ же.
- Соколовскій Степанъ Дмитріев., Кожемякск., 25, кожевен. торг., Константинов., 2.
- Свѣшниковъ Николай Петровичъ, Б.-Васильков., 49, галантер. магаз.—Крецат., 33.
- Станковъ Николай Ѳедоров., Крецат., 38, модно-галантер. магаз.—тамъ же.
- Станковъ Константинъ Ѳедоров., Крецат., 38, модная мастерская—тамъ же.
- Савинъ-Козловъ Иванъ Александровичъ, Наб.-Лыбед., 78, винно-бакал. торг.—тамъ же.
- Сучкинъ Иванъ Григорьевичъ, Глубоч., 83, рыбная торгов., В.-Валь., 24.
- Слѣпушовъ Иванъ Ѳедоров., Наб.-Лугов., 47, москательная торг.—Конст., 15.
- Сивѣжко Илья Андреев., Львов., 71, лѣсн. торг. на берегу Дѣбра.
- Сорокинъ Тихонъ Николаевичъ, Александр., 39, ссудная касса—Фундукл., 3.
- Семинскій Константинъ Яковлев., Андр. сп., 10, картины, багет. зеркала, д. Братскаго монастыря
- Септеръ Августъ-Юганъ Яков., Рейтар., 45, булочная и кондитер.—тамъ же.
- Сдобневъ Вас. Гл., конскій зав., Сувор., 12.
- Сова-Савенко Николай Филиппов., Бульон., 72, колбасная—тамъ же.
- Сорокинъ Влад. Игн., гост. „Версаль“, Прорѣзн.
- Суворовъ Мих. Абр., рыби. торг., В.-Валь., 22.
- Толстенко Иванъ Филипповичъ, Спасская, 32, предпріятій не имѣть.
- Торлинъ Григорій Кирилловичъ, М.-Подв. 8, бакалейн. торгов.—Крещ. площ., 3.
- Такопуло Ник. Иван., Лютер., 6, реенсков. погребъ, Крецат., 29.
- Таракановъ Алріанъ Алексѣев., Александр., 38, винно-гастр., Крец., 52.
- Тиме Дарія Андреев., Львов., 22, водоч. заводъ—тамъ же.
- Тюричевъ Мих. Сид., вино-гостр. торг., Б.-Жит., 16.
- Уткинъ (Авискинъ), Иванъ Яков., Иванов., 33, артель маляровъ—тамъ же.
- Фальбергъ Николай-Рейнгольдъ Людвиков., предпріят. не имѣть, Дѣловая, ²/₂₇.
- Фатѣевъ Ѳеодосій Васильев., Ильинск., 20, суконная и мануфакт. торг., Гостин. рядъ, лавки ¹⁹/₂₀.
- Фроловъ Ак. Як., Спасская 21, кожев. торг., Спасская, 3.
- Фіалко Ал-ѣй Ал-ндр., Крец., 29, лампово-посуд. маг. тамъ же.
- Фриденталь Як. Гр., Львовск., 6, аптеч. складъ—Крещ. площ., 4.
- Фурманъ Гр. Ив., Леваш., 11, мануфакт. торг., Крецат., 22.
- Феляузъ Густ.-Самуилъ Христоф., Прозор., 7, мельнично-строительная контора тамъ же.
- Фіалко Вас. Александр., Вассейн., 19, Бессар лавки 81 и 84.
- Харичковъ Як. Ив., Б.-Кудряв., 23, готовое платье, Александр., 95.
- Храмцовъ Петръ Вас., Александр., ²⁰/₁, Винно-гастр. торг.—тамъ же.
- Цыбановъ Як. Ѳеодор., Крецат., 6, лампы и посуда—тамъ же.
- Чувикянъ Мих. Ал-ндр., Златоуст., 6, мучная торг.—тамъ же.
- Чоколовъ Ник. Ив., коммерц. сов. Глубочицк., 13, вальцевая мельница—тамъ же.
- Чернояровъ Вас. Лазар., Москов., 5, чугуново-лит. и механ. зав. въ м. Трипольѣ.
- Шульцъ Карль Генрих., пивовар. зав. с. Деміевка, жив.—тамъ же.
- Шульцъ Адол. Генр., Фундукл., 30, технич. конт.—тамъ же.
- Шайкевичъ Андр. Мих., площадь В.-Хмѣльн., 2, ресторанаъ—Б.-Кудряв., 51.
- Шнелъ Ипол. Люд., Анненк., 13, модно галант торг. Крецат., 22.
- Шатровъ Ив. Іос., Андреев. сп., 22, иконостасная мастерская—тамъ же.
- Шепе Карль-Вильг. Вильг., Прорѣзн., 17, книжный музыкал.

магаз.—Николаев., 9.
 Шмидтъ Карль-Филип. Кондрат.,
 Рогнѣд., 3, малярно-живописная,
 мастер.—тамъ же.
 Шинкинъ Мих. Ник., Фундукл., 30
 меблир. комнаты и контора по
 продажѣ дровъ—тамъ же.
 Шедель Леон. Эдуард., Крещат.,
 48, кондитер. и булоч.—Карава-
 евская, 69.
 Шпрунгъ Эмилій-Людвик., Як., Ни-
 колаев., 6, торгово-агентурная и
 комисіон. конт.—тамъ же.
 Штаммъ Левъ Ив., предпріятій не
 имѣеть—Москва.
 Шлосбергъ Мих. Ильин., Нестер.,
 27, шляпн. магаз., Б.-Васил., 9.
 Штольцманъ Карль-Генрихъ, Але-
 ксандр., 41, техн. конт. тамъ же.
 Яновскій Конст. Франц., Фунду-
 клеев., 3, вино-гастр. торг.—
 тамъ же.
 Яковлевъ Ник. Ал-ндр., Глубо-
 чниц., 15, вальцево-жернов. мель-
 ница тамъ же.
 Ясько Гр. Саввичъ, Б.-Васильков.,
 63, кирпич. зав. д. Пироговка.
 Федотовъ-Хмызовъ Ал-ѣй Матв.,
 площ. Б.-Хмѣльн., 5, желѣзно-
 скоб. торг.—Бессарабка.

Е В Р Е И:

КУПЦЫ 1-й гильдіи.

Ариштейнъ Носенъ Берк., Пуш-
 кин., 9, поставка щебня для
 Кіев. Окр. Пут. Сообц.
 Аштейнъ Тевія Мойсеев., Спас-
 ская, 8,—складъ желѣза—Спас-
 ская, 12.
 Агинскій Вольеръ Аронов., Фун-
 дуклеев., 26, маг. час., золота—
 тамъ же.
 Альшвангъ Ал-ндръ Аронов., Ин-
 стит., 20—бѣлье и галант. торг.
 Крещатикъ, 42.
 Бродская Сарра Семен., Инстит.,
 9, предр. нѣтъ
 Бродскій Левъ Израил., ком. сов.,
 Александр., 43, котора по разн.
 дѣламъ—тамъ же жит. Екате-
 ринин. с. д.
 Бродскій Мойше-Вольфъ Як., Кре-
 щат., 22, агентурно-комисіон.
 контора—тамъ же.
 Бродскій Псахій Борух., Банков.,
 10, агент. контора Алекс., 49.

Бродскій Борухъ-Ушеръ Янкелев.,
 Б.-Васильк., 18, Деміевка, под-
 ряды по поставкѣ скота мяса
 и др. тов.
 Бяликъ Ханмъ-Лейба Герш.-Янк.,
 паровая мельница Наб.-Крещат.,
 29—живеть тамъ же.
 Берштейнъ Ицко Як. дрова на
 гавани, жив. Ярослав., 52.
 Бодикъ Мойсей-Ицко Яков., кон-
 тора по продажѣ сахара и др.
 предм., Инстит. 1—жив. Б. Жи-
 томірск., 8.
 Барскій Израиль Берк., Владвм.,
 69, торгов. не имѣеть.
 Брисманъ Фейга Юсь-Арон., мяс-
 ная торг., Львов баз., жив. Б.-
 Кудряв., 17.
 Барабашъ Берко Срул., бакал. и
 рыб. торг. Нижн.-Валь, 23—жив.
 тамъ же.
 Бабушкинъ Изр. Берк., контора по
 сахар. опер., Пушкин., 25—жив.
 тамъ же.
 Бабушкина Этля Шліом., гостин-
 ница Н.-Валь, 31.
 Бокшицкій Морд. Вольф., писче-
 бумаж. торг., Константин., 15—
 жив. Межигор., 27.
 Бурдъ-Грановскій Гдаль Як., Куз-
 нечн., 22—торг. не имѣеть.
 Бѣлокриницкій Израиль (Исаакъ)
 Аронов., камен. уголь и др. тов.
 Крещат., 25—жив. Новая ул., д.
 Берлинера.
 Бать Ицко-Овшій Нухим., торгово
 агентур. контора, Межигор., 24
 —жив. тамъ же.
 Барзамъ Гершко Муниш., складъ
 махор. табаку Константин., 20—
 жив. тамъ же.
 Берлянтъ (Маквакъ) Аврамъ Ис.,
 М.-Благов., 36, предпріятій не
 имѣеть.
 Басевичъ Іезекиль Хацкель-Айзик.
 Езакія Азарьев.), агентурно-ком-
 исіон. контора, Пушкин., 6—
 живеть тамъ же.
 Берманъ Шулимъ-Ханмъ Шмулевъ
 Б.-Васильк., 78, предр. нѣтъ.
 Барабтарло Адр.-Гершъ Ушеръ,
 Михайл., 22.
 Волковичъ Аврамъ Ильин., Вѣна
 предпріятій не имѣеть.
 Вайсбергъ Мордко Ицк., кожевн.
 торг., Спасская, 7—жит. Хоре-
 вая, 12.
 Воловельскій Шлема Элев., Щека-

вицк., 17, предпріятій не имѣтъ
Волковъ Хаим.-Шул. Тев., кирпич.
заводъ, Б.-Васильк., 180, жив.
Фундук., 26.
Воложъ Эл. Іос., подряды Пуш-
кин., 35, жив. тамъ же.
Вайкусъ (Колтеръ) Іос. Мошк., тор.
красками и обоями, Б.-Васильк.,
59, жив. тамъ же.
Ваховскій Хам. Нух., мануфакт.
галантер., Андреев., 12, жив.
Братск., 5.
Векслеръ Бенц. Мошк., перемолъ
зерна въ муку и продажа ея,
Наб.-Крециат., 29, жив. тамъ же.
Векслеръ Эль Мошк., Б.-Церковь.
Варшавскій Б.-Ицк. Сруль., складъ
стеклян. изд., Хорев., 35.
Вайсманъ Хаим.-Шмул. Гдалев.
галант. торг., Б.-Васильк., 2 жив.
Прорѣзн., 2.
Вайнтробъ Менд.-Беръ, (Михаилъ)
Мордковъ (Марковъ) мануфакт.
торг. Александров., пл., 2 жив.
тамъ же.
Вязовскій Лейбъ Зайвелев., (Левъ
Савельев.) г. Харьковъ предпрі-
ятій нѣтъ.
Вирозубъ Эстеръ-Бруха Мордух.,
М.-Васильк., 34, предпріят. не
имѣтъ.
Вайсманъ Моисей Хаим., Крециат.
Пасажъ 34, магаз. шляпъ и
галант.
Векслеръ Меер. Шим., пост. пров.
инт. управл. г. Умань.
Гринбергъ Цуд. Як., бакалейн.,
торг.—Ниж.-Валь, 19, живеть,
тамъ же.
Гримбаргъ Іосъ Бенц. мука и
сѣст. припасы—Житн. баз. 2—
5, жив. Юрков. с. д. 22.
Гринеръ Сарра Пейсах., подрядъ
на развозку казен. питей по г.
Кіеву.—Терещенк., 25.
Гринбергъ Мошк. Арья-Лейбов.,
мануфакт. плат. гот., Братск., м.
жив. Ильинская. 10.
Гребень Нусъ Мошко-Арон., ком-
мисіон. конт., М.-Васильк., 40.
жив. М.-Благовѣщ., 38.
Горенштейнъ Шмуль Нафтул.
жив. г. Радомысль, предп. не
имѣтъ.
Горенштейнъ Евель Нафтул., лѣс.
торг. и дрова, Гавань 34, жив.
Александров., 41.
Горенштейнъ Беръ Шмул., бакал.

торг., В.-Валь ^{20/18}, жив. тамъ же.
Груберъ Іохе Абр. Исаак., банкир.
конт., Институт., 24.
Гольдштейнъ Мошк.-Лейба Ицк.,
жив. въ Москвѣ предпр. не имѣ-
еть.
Гершманъ Рув.-Авр. Мовш. Бѣлье
и галант. товары, Прорѣзн., 2,
жив. тамъ же.
Гинзбургъ Лейба Берк., (Левъ
Бор.) п. п. гражд. стронтельн.
подр. Инстит., 16—жив. тамъ-же.
Гинзбургъ Берк. Хаим, жив. М.-
Благов., 24, с. д. пред. не имѣеть.
Гальеринъ Вольф. Бер., п. п. гр.,
жив. Инстит., 11, предп. неимѣеть.
Гостикшрайберъ Ярон. Зельм. фру-
ктов. торг., Н.-Валь 19, живеть
В.-Валь, 20.
Гуревичъ Ицко-Гиршъ (Исаакъ Гри-
гор.) Наум., предпріят. не имѣ-
еть, жив. Тарасов., 6.
Гельблюмъ Абр. Зельм., Банков.,
2, предпріятій не имѣеть.
Гостомельскій Мендел. Іосел., Лѣс-
ной складъ на гавани жив.
Ярославск., 47.
Геннеръ Іов. Герш., контора по
покупкѣ и продажѣ сахара и %
бумагъ Никол., 6, Инстит., 24.
Гузевичъ Мееръ-Гирш. Нисонов.,
торг. желѣз. подъ фирмою и конт.
„Желѣзо“ Хоревая. 17, жив. Б.-
Васильковская, 34.
Гальперинъ Моис. Бор., конт. по
сахарн. дѣламъ, Левашев., 2,
жив. тамъ же.
Гальбургъ Хаим. Рубин., дров.
торг. на гав. жив. Никол. слоб. с. д.
Гельфманъ Ар. Хаим. (Ефимовъ),
г. Одесса, предпріят. не имѣеть.
Гугель Лейз. Мовш., (Лазарь Мой-
сеевъ). М.-Благовѣщ., 19, предп.
не имѣеть.
Горенштейнъ Гирар. Нафт., склад.
бум., Констант., 11, жив. м. Шкло-
ва, Могилевской губ.
Гельфандъ Абр. Зельм., г. Одесса.
Гринбергъ Сруль Бенціон., Кузнеч.
23, предпріятій не имѣеть.
Гринбергъ Янкель Зельм., сѣст.
прип. Житній баз., 6.
Гольцманъ Ицко Нухим-Іос., Ярослав.,
28, желѣз. торг. Хоревая, 6
Гакманъ И. А., прод. лѣса, и др.
Яросл., 60.
Дижуръ Зельм. Абр., складъ ке-
росина, Бульваръ 83, жив. Вла-

- димірская, 63.
 Діакмень Л. М., Прор., 5.
 Давидовскій Зельм. Мейлах., Жилянская, 14, предпр. не имѣеть.
 Евзеровъ М. Л., Пушк., 39.
 Животинскій Бор. Пейсах. Нухимъ, паров. муком. мельница, въ м. Яготинѣ, жив. тамъ же.
 Зайцевъ Хаим.-Мойс. Іоин., сахар. дѣла контора—Караваевск., 11, жив. тамъ же.
 Зайцевъ Мееръ-Нухим., Рогвѣдинская, 4, предпріятій не имѣеть.
 Заксъ Маркусъ Рафаил., конт. по сахару. дѣл. Екатерининская, 6.
 Златопольскій Г. З. конт. по продажѣ сахару Б.-Подвальн., 22.
 Зусьманъ Айз.-Фиш. Зальманов., посудн. торг. В.-Валь, 32.
 Зарицкій Ар. Абрам., табачн. торг. Н.-Валь 17, жив. въ г. Черкассахъ.
 Зальцманъ Исаакъ Исеров., табач. складъ въ г. Екатеринодарѣ,—жив. тамъ же.
 Златопольскій Гилел. Зельм., контора продаж. сах. Александр., 45, жив. Б.-Подвальная, 22.
 Ингалъ Клара Михел., банк. конт. зд. Думы жив. Новая, 3.
 Іофъ Самуилъ Льв., Кузнечная, 14, предпріятій не имѣеть.
 Іоселевичъ Мееръ Мовша-Аронов., Институтск., 4, конт. по продажѣ сахара, жив. Владим., 76.
 Иобылянскій Шул.-Нафт. Давид-Гершов., г. Бердичевъ, жив. М.-Васильковская, 40.
 Колонскій О. Г., Мануф. Галицкій базаръ.
 Клингманъ Шмуль Мееров., Терещенков., 11, предпр. не имѣеть.
 Кельберъ Іаковъ Ісаак., мукомол. мельница, Спасск., 36, жив. Терещенк., с. д.
 Каганъ Нафт. Як., Прорѣзная, 2, предпріятій не имѣеть.
 Кардашъ Мордко Аврум., Вѣлая-Церковъ.
 Каплеръ Як. Нафт., муж. платье Пассажъ Крещат. пр., 3.
 Карантбайвель Бор. Іос., галант. торг. Думск. пл., 3, жив. Пушкинская, 6.
 Кушнирова Цирля Ицк., писчебумажный маг., Констант., 19, жив. Межигор., 3.
 Кучеръ Геія Нухим., Турасов., 19, галант. торг. Галиц. баз., 7.
 Кодрянскій Авр. Ицко Шулимъ-Беров., бакал. торг. и краски Хорев., 4, жив. Б.-Васильк., 3/1.
 Кауфманъ Луи Яковл., Пушкин., 37, коммис. банк. конт.
 Калмановскій Шая Шев., Кузнеч., 24, предпріятій не имѣеть.
 Кравченко Миня (Марія) Григор. Кузнеч., 12, предпр. не имѣеть.
 Клейманъ Шая Мовша-Пинхус., Пушкин., 4, предпр. не имѣеть.
 Канель Солом. Як., банкир. конт. Крещатикъ, д. биржи, жив. М.-Благовѣщ., 57.
 Кенинъ Липа Ицк., керосин. склад. Б.-Бульв., 71, жив. М.-Благов., 36.
 Канеръ Айз.-Бер. Ейнов., мануф. торг. въ Гостин. ряду—живеть Александр., 97.
 Корнгольдъ Генр. Фабіан., сукон. мануфакт. торг., Крещат., 11, жив. тамъ же.
 Какуевицкая Рася, канаты и рогож., Наб.-Крещат., 6—живеть Хоревая, 49.
 Кацнельсонъ Мина Ельев., торг.-промышлен. конт., Спасская, 8, жив. тамъ же.
 Крейнюкъ Хэимъ Давид., торг. бак. и космет. тов.—уг. Почаев. и Н.-Вала, 30—55, жив. Хоревая, 46.
 Колонскій Овсей Гершк., мануф. торг. и дрова, Галиц. баз., жив. Почаев., 60.
 Казарновскій Мендель Зельм., г. Харьковъ, предпр. не имѣеть.
 Клейнъ-Конъ М. Б., пок. и прод. сахару, Кузнечн., 34.
 Либрманъ Симх. Ицк., Банков., 2, предпріятій не имѣеть.
 Лопатицкій Пинх. Евнов., хлѣбъ и дрова, Спасск., 25—живеть тамъ же.
 Лещинскій Михель Ноях., мучная торг., Ниж. Валь, 9/21—живеть Кузнечная, 10.
 Левенштейнъ Давидъ-Шлема Хаймъ-Гершенов., Пушкинск., 35, предпріятій не имѣеть.
 Лифшицъ Авраамъ Нисон., лѣсная торгов. на берегу Днѣпра—жив. М.-Благовѣщ., 59.
 Лифшицъ Борух. Хотелев., подерж. мебель и случайныя вещи, Пассажъ—жив. Пушк., 5.
 Лифшицъ Давидъ Шмуйл., дрова и лѣсен. матер., Гавань, уч. № 40—жив. Хоревая, 23.

Лукашевичъ Аронъ Мордхелев., мануфакт. торг. и готов. платье. Александр., 97—жив. Прорѣзи., 2.

Липскесъ Айзикъ-Веръ Вольфов., мануфакт. торгов., Гостин. рядъ, № 11, 12 и 13—жив. Ильин., 10.

Линець Ицекъ (Исаакъ) Израиль Мордхелев. (Марков.), технич. и электротехнич. бюро, Крещат., 11, жив. тамъ же.

Лебединскій Годель Шулимов., М.-Благов., 26, предпр. не имѣеть.

Локшинъ Есель Абрамов., торг. камен. солью, Наб.-Крещ., 15—жив. Спасск., 31.

Лейбманъ Мойше Сруль-Янкелев., галантер. торг., Ниж. Валь., 23.

Логовинскій Юсь Лейбов., складъ мѣшковъ, рогожъ, Констант., 8—жив. тамъ же.

Любичъ Янкель-Мойсей Беніамин. Лейбов., писче-бумажный складъ Констант., 15—жив. тамъ же.

Ланидусъ Давидъ-Гилель Ханм., торгово-коммиссіонная контора, Крещат., 50—жив. М.-Васил., 40.

Левинсонъ Мойсей Борух. (Борис.) банкир. контора, Крещат., 15—жив. тамъ же.

Лукашевичъ Левъ Арон., магаз. суконъ, зд. Думы—жив. Михайлов. пр., 17.

Лурье Идель Вольфов. (Юрій Владиміров.) Александр., 41, предпріятій не имѣеть.

Лисимъ Нисонъ Зельман., (Михаилъ Сем.), Золотовор., 6, предпріятій не имѣеть.

Лукацкій Авр. Юс., конт. по прод. и пок. сах. Крещатикъ, 25.

Миркинъ (Гецовичъ) Аронъ Мовш., контора по сахар. дѣламъ Институт., 1—жив. Пушкин., 29.

Митницкая Ханя Янкелев., торгово-коммиссіонная контора, Андреев-сп., 2—жив. тамъ же.

Марголинъ Давидъ Семенов., ком. сов., Никол., 1—жив. тамъ же, предпріятій не имѣеть.

Марголинъ Исаакъ Семенов., жив. Пушк., 25, предпр. не имѣеть.

Маршакъ Юсифъ Аврумъ-Мовшов., магаз. золот. вещ., Крещат., 4—жив. Крещат., 5.

Магазинникъ Фейга Борухов., Бердичевъ, въ Кіевѣ предпріятій не имѣеть.

Мазуръ (Мазоръ) Мордухъ Мойсев.,

живеть на Крещ., 9, предпріятій не имѣеть.

Махаринскій Фроимъ-Меер. Шмел.-Шмул., мануф. торг., Борисогл., 8—жив. тамъ же.

Мушкаты Абрамъ (Адол.) Менас., агентурно-коммиссіон. контора, Крещатикъ, 22—жив. Мering., 1.

Мееровичъ Мих. Мойс., Терещ., 22, предпріятій не имѣеть.

Мановъ Эфр. Арон., М.-Благ., 36, предпріятій не имѣеть.

Матусовскій Сем. Бор., сах. опер. Никол., 3—жив. тамъ же.

Майзель Сруль Гершъ Менделев., Волош., 34, предпр. не имѣеть.

Морозъ Берко Овсѣй-Вольков., лѣсн. торг. въ г. Радомыслѣ—жив. М.-Благов., 36.

Моцкинъ З. Ш., торг. домъ „бр. Х. З. Моцкинъ“ 2-я гавань.

Немировскій Бор. Шлюм. (Борисъ Солом.), поставка провіанта и фуража въ казну Николаев., 9, жив. тамъ же.

Немировскій Менах.-Нух. Мошков., съѣст. припасы. Житній баз.—жив. Нижній-Валь., 65.

Ниренштейнъ Мих.-Хаимъ Мошк., м. Бѣлая Церковь, въ Кіевѣ предпріятій не имѣеть.

Новакъ Дувидъ Юдков., бак. тор., Сырец., 9.

Нимецъ С. М., лѣсн. скл. жив. Терещен., 21.

Окладчикъ О. М., мануф. Крещат. площ., 1.

Пеховичъ Мена Аврам., жив. въ Москвѣ—мануфактурн. торговля Александр., 1/46.

Портной Волько Бенц., мануфакт. и галантер. торг. Крещат. пл., 1—М.-Васильк., 1.

Полякъ Зельм. Авр., Лютеран., 6, предпріятій не имѣеть.

Парташниковъ Мойс. Вельев., посуда Нижн.-Валь., 25—жив. Ярославская, 25.

Прилуцкій Анис. (Нусъ) Мойс.-Ар., г. Черкассы, банкир. контора.

Пицанскій Янк. Шмуль Мендел., жив. Констант., 22, предпр. не им.

Полякъ Д. В. Ренск. погр., Б.-Васильковская, 41.

Паннъ Мордко Авр., Никол., 5, предпріятій не имѣеть.

Полищукъ Іоине Гершк. Мошк., Воздвиж., 1, предпр. не имѣеть.

Рахлись Илья Шевел., Кузнец., 14, предпріятій не имѣть.

Рабиновичъ Борисъ Ноев., Пушкинск., 25, предпріятій не имѣть.

Рабиновичъ Айз. Неухов., (Исаакъ Ноев.), Б.-Васильк., 25, предпріятій не имѣть.

Рабиверсонъ Зискинъ Левков., Александр., 7, предпріятій не имѣть.

Розенкранцъ Солом. Самуил., торг. контора, Пушкинск., 11, живеть тамъ же.

Рубинчикъ Хаимъ-Зельм. Шмул., контора по сахарн. дѣламъ, Крещат., 25, живеть тамъ же.

Розенблюмъ Яковъ Ефим., контора склада бумага, М.-Вас., 17, жив. тамъ же.

Рубинъ Абр. Элев., галант. торг., В.-Валь, 18.

Рыбальчикъ Хая-Бруха Шулим., Спасская, 26, предпр. не имѣть.

Рейдель Менд. Зейл., г. Ровно—предпріятій въ Киевѣ не имѣть.

Розенбергъ Моис. Кив., Бульв., 4, д. Вагрова, предпріятій не имѣть.

Рейзманъ Хаимъ-Сруль Дувидов., мануф. тов. Конст., 1, жив. Волош., 28.

Рѣзниковъ Г. Ш., Инстит., 36, предпріятій не имѣть.

Салганикъ Морд. Хаим., жив. въ г. Васильковѣ—мануфактур. галант. торг. Гал.-Баз. 49/50.

Сегаль Мовша Калм., М.-Благов., 30, предпріятій не имѣть.

Сахновскій Мошко Хаим.-Шаев., галант. мануф. торг., Крещат., пл., 3—жив. Туровская, 12.

Сандуковский Эйз. Меер., кирпич. зав. сырецк. 25, живеть Куревн., с. д.

Суцкеверъ Лейб. Янкел., ювелир. магаз., Крещат., 29—жив., Пушкинская, 37.

Смолянскій Айзикъ Гирш., мука, дрова, Ниж.-Валь, 23, жив. въ г. Мозырѣ.

Соголовъ Аба Вольк., зеркальн., магаз., Прорѣз., 4, жив. Львов., 6.

Салганикъ Эль Хаскелев., муч. и бакл. торг. Житн. баз. лав. 41, жив. Кириллов., 15.

Соресъ Юсель—Рувинъ Мовшев., мануф. торг., Гост. ряд. 23, жив.

Спасская, 8.

Трахтенбергъ Мойш.-Аронъ Хаим. Бердичевъ—въ Киевѣ предпріят. не имѣть.

Тарнополь Мориць Іоаким., обон. крещ., 16., жив. г. Одесса.

Файнгольдъ Рухля Давид., мѣняльн. конт., Крещат., 9, жив. Лютер., 6.

Френкель Хава Іоин., жив. Екатер., 19, с. д. предпріятій не имѣть.

Финкельштейнъ Эйз. Гесел. кожев. торг., Спасск 7,—жив. Кузн., 38.

Финкельштейнъ Даниель Лейзор., мебель и др. тов., Крещ., 25—жив. Крещат., 5.

Фридманъ Мееръ Гершк., предпр. не имѣть, Деміевка, Б.-Вас. 21.

Фельзенбаумъ Мих. Авр., мануф. и сукон. торгов., Крещат. 40.—жив. Крещат., 5.

Флитъ Арон. Ицк. (Исаак.) М.-Благовѣщ., 30, предпріят. не имѣть.

Фришбергъ Илья Львов., комис. по прод. сахар. г. Полтава.

Фальковичъ Шевел. Берков., желѣзн. торг. Спасск., 8, жив. М.-Васильков., 30.

Хукезонъ Я. М., мануф. жив. В.-Валь, 30.

Хватовкеръ Ицк. Мордух., строит. и комис. торг. Тарасов., 38, жив. тамъ же.

Хаскельманъ Яковъ Симх., жив. Пушкинск., 5, галантер. торгов. Крещатикъ 30.

Хаскелісъ Лейбищъ Хаимов., сукон. ман. т. зд. Греч. Монастыр., жив. въ г. Бердичевѣ.

Хорасъ Н. М., предпр. не имѣть, жив. Б.-Васильк., 44.

Цейтлина Бася Брух., торг. съѣст. припасами Б.-Васильк., 23—жив. тамъ же.

Цимбалистъ Айзикъ-Лейба Ицков. (Левъ Исаак.) Акциз съ кошер. предм. сборъ въ Киевѣ и всякаго рода подряды Владимір. 73.

Ципкинъ Перець Гецел., обувь и чулки, псжарн. рядъ жив. Хоревая, 12.

Ципенюкъ Лейб. Ар.-Юсев., мука и съѣст. припасы. Житн. баз., —жив. Кириллов. 1.

Ципенюкъ Мееръ Лейб.-Лейзоров. мануфакт. галант. торг. Константинов., 22—жив. тамъ же.

Цехновичеръ И. Л., комис. конт.

Николаев., 12.
Черкасскій Исаак. Мордков., Пушкин., 29, предпріятій не имѣть.
Чернобыльскій Янк.-Эль Зусев., контора по покупкѣ и продажѣ лѣсн. матеріал., Пушкин., 29—жив. тамъ же.
Шварцманъ Исаак. Мойс., агент-коммис. конт., Наб.-Никольск., 1, жив. тамъ же.
Шварцбортъ Нисел.-Абр. Адол.-Давид. п. п. гр., электротехническая и промышлен. контора, Николаев., 9—жит. тамъ же.
Шахновичъ Бор. Ореліов., лѣсъ на —гавани—жит. Ярослав., 31.
Шейнкманъ Волько Юсев., табач. торг., В.-Валь, 18, жит. Ниж.-Валь, 31.
Шейнбаумъ Менд. Нох., желѣзноскобян. торг. и посредничество, зд. Думы—жит. Крещ., 5.
Шлееръ Хаимъ Пинхасов., жит. М.-Васильк., 32, предпріятій не имѣть.
Шлееръ Шлем.-Пинхасъ Дувид., жит. Прорѣзн., 12, предпріятій не имѣть.
Шутый Илья Вольф., (Вольков.), жит. Кузнеч., 23, предпріятій не имѣть.
Шумскій Исаак. Давид., жит. М.-Благовѣщ., 31, предпріятій не имѣть.
Шварць Пинхас. Борух., шорн. тов., экипажи, и принадлеж. къ нимъ, В.-Васильков., 37—жит. В.-Васильковск., 42.
Шварць Авигдоръ Мордков., —складъ камен. угля, Бр.-Литов. шоссе 5, жив. тамъ же.
Штерензонъ А. О., типографія М.-Житомирская, 4.
Штоферъ І. Д., торг. гал. тов., жив. Николаевск., 17.
Эйдельманъ Шм. Пейсах., сукнокартузные приборы, Гостинный рядъ—жит. Хоревая, 11.
Эсманъ Бор. Янк., сахаръ и др. тов. Крещ., 3—жит. В.-Васильк., 12.
Эйберъ Абр. Солом., технич. и земледѣльч. бюро. Крещ., 14—жит. тамъ же.
Эльгорть Лейзор. Хаскелев., сырая кожи, Деміевка,—жит. Ярослав., 5.
Этингеръ Луиза (Лея) Юиль-Нусинов., контора по продажѣ са-

хара соб. Жашковскаго завода. Пушкин., 34, с. д.—жит. тамъ же.
Эйдензонъ Мейлех.-Дувид. Ушеръ содержаніе казенной и земской почты, Набер.-Крещат., 2 —жит. Б.-Васильк., 44.
Этингонъ Алтер. Гершон., дрова и лѣсн. матеріалы на гавани—жит. Хоревая, 42.
Эбинъ Х. А., конт. по пок. и прод. сахара Крещ., 14
Юдовичъ Лейб. Берк., шапки и шляпы, Александр., 97—жит. тамъ же.
Юдзонъ Брайна Морд., М.-Благовѣщ., 39—предпріятій не имѣть
Юдковскій Мойш-Михел Львов., галант. торг., В.-Васильков., 50.—жит. Виб.-Бульв., 3.
Яновскій Шл. Янк., мукомольн. электр. мельница. Крещат., 11.—жит. М.-Благовѣщ., 28.
Яхлесь Левъ Маркелов., Караваев., 17—предпр. не имѣть.

КУПЦЫ 2-Я ГИЛЬДИИ.

Апштейнъ Лев. Мойс., жив. Б.-Васил., 38, с. д., прод. аптек. посуды Н.-Валь, 33.
Апштейнъ Як.-Мойс. Тетіев., заводъ конноподков. гвоздей, Глубочиц., 16—жит. Аннен., 33.
Айзенбергъ Мих. Айзик., торгов. хлѣбомъ, Кузнечная, 15—жит. тамъ же.
Бендерская Миц. Исаак., ренсков. погр. Ниж.-Валь, 29—жит. Тарасов., 1.
Бяликъ Ицк. Нахман., Лютеран. дом. Биска, предпріятій въ Кіевѣ не имѣть.
Брауде Ове.-Невахъ Мовшов., пивовар. зав., Ниж.-Юрков., 31—жит. тамъ же.
Бедеръ Лейб. Мордк., дрова, Старо-Наводницк., — жит. Кузнечная, 48.
Бухъ Срул.-Беръ Дувид., краски Ниж.-Валь, 29—жит. Хорев., 10.
Бекерманъ Нафтула, жив. Н.-Валь, 23—предпр. не имѣть.
Варишпольскій Шулим. Янкел., складъ мыла, В.-Валь, 34—жив. на Деміевкѣ, с. д.
Врашкинъ Юс. Аврум., муч. торг. Троиц. баз. собств. лавка,—жит. В.-Васильк., 67.

- Бабчинъ Цира Арон., платочно-галант. торгов., Н.-Валь, 19/21—Константинов., 16.
- Бланкманъ Песя Кивов., Мар.-Благовѣщ., 43, предпріятій не имѣеть.
- Бродскій Марк. Солом., Никол., 6, предпріятій не имѣеть.
- Бармабъ Лейба Мендел., посуда, Алекс., 46—жит. Хорев., 31.
- Блиндеръ Исаак. Вольфов., ренск. погр. Ниж.-Валь, 19/21—жит. тамъ же.
- Бланштейнъ Мойс. Ханм., Крещ., 13, часы и ювелирн. изд.,—жит., Институт., 22.
- Бурштейнъ Тобіанъ Іосифов., поставка лѣсн. матер., Кузнеч., 21.—жит. тамъ же.
- Берлинеръ Абрам. Ефроим., подрядъ по ремонту крышъ кiev. крѣпости,—жит. Нов. ул., 3.
- Бендерскій Морд.-Лейб. Абрамов., вино и др. тов., В.-Васильк., 21—жит. тамъ же.
- Быкъ Мошко Элев., готов. платье, Александр., 89—жит. Борисоглѣбская, 3.
- Вихманъ Бор. Мойсеев., мебельн. магаз., В.-Васильков., 26—жит. Костельн., 10.
- Верозубъ Арон. Берк., торг. строит. матер. на бер. Дѣбира,—жит. Борисогл., 16.
- Васерманъ Абрам.-Гирш. Лейбов., Бакал. торг., Н.-Валь, 17—жит. Хорев., 31.
- Вайнштейнъ Исаак. Мойсеев., присяж. бирж. маклеръ, Александр., 47.
- Винарь Шлем.-Лейба Ицков., жит. Полицейск., 18—предир. нѣтъ.
- Винарскій Бенъ Шмулев., мясн. торг., Галицк. баз.,—жит. Жиланск., 10.
- Винарскій Хуна Бенев., мясн. торг., Галицк. баз.,—жит. Бульвар., 57.
- Вольфзонъ Кара Марков., биржев. маклеръ, Прорѣз., 15.
- Вишнепольскій Герш. Янк., Прорѣз., 2, предпріятій не имѣеть.
- Вепринскій Шулимъ Гершков., магаз. красокъ, Констант., 12—жив. тамъ же.
- Горилловскій Абрам. Шмулев., В.-Подвальн., 33—жит. тамъ же.
- Гинзбургъ, Годель Хаимов., уг. Анненков. и Мерингов., 7/10, предпріятій не имѣеть.
- Гольбергъ Шм.-Дув. Срул., магаз. золот. и серебо. вещей, М.-Благовѣщ., 40—жит. тамъ же.
- Городищъ Мееръ Элев., мѣхов. торг., зд. Думы—жит. Михайл., 6.
- Галинскій Шмая-Абрам. Беров., кожев. торг., Бульвар., 2—жит. Бассейн., 5.
- Грозовскій-Герцъ-Мовшов., магаз. офицер. вещей, Крещат., 13—жит. Михайлов., 13.
- Гринштейнъ Пейсахъ Шліомов., Львов. с. д., предпріятій не имѣеть.
- Горенштейнъ Берк. Нафтул., г. Радомысль, предпріятій не имѣеть.
- Голубицкая Хава Янк., галант. торг., Крещ., 46—жит. М.-Вас., 8.
- Горовицъ Хаим.-Шая Элев., кондитер. фабр., Притиско-Никол., 3.—жит. тамъ же.
- Герчиковъ Лейб. Дувидов., Н.-Валь, 63, предпріятій не имѣеть.
- Гиберманъ Шама Гаврилов., лампов. магаз., Галицк. баз.,—жит. Златоустов., 14.
- Гольдбергъ Сура Самойлов., торг. кислотой, Н.-Валь, 42, жив. тамъ же.
- Гольдштейнъ Лейб-Вольф. Овс., готов. платье, Александр., 81—жит. Межигор., 32.
- Горенштейнъ Маркусъ Абрамов., Пушкин., 31, предпріятій не имѣеть.
- Горенштейнъ Аронъ Шмулев., лѣсопилн. заводъ, Печерск., бер. Дѣбира, жит. М.-Вас., 17.
- Горенштейнъ Израиль-Самойлов., (Шмулев.), производство кирпича и черепицы, въ г. Мариуполѣ при заводѣ Никополь-Мариупольскаго общества жив., тамъ же.
- Гинзбургъ Михаилъ Пехемьев.,—бирж. маклеръ, Рогнѣд., 4.
- Горенштейнъ Іос. Шмул., бакал. торг., В.-Вас., 13, жит. М.-Вас., 12.
- Дубъ Хаим.-Лейз. Элев., галантер. торг. Н.-Вал., 17, жив. тамъ же.
- Дубъ Авр.-Бериш. Элев., скл. окон. стекл. и др. Констант., 15,—жит. Н.-Валь, 32.
- Дондикъ Шейн. Гинда Абелев., готов. платье, Александр., 81—жит. Караваев., 36.
- Дудманъ Лейбъ Шліомов., Н.-

Валь, 39, предпріятій не имѣеть.
 Дудманъ Арон. Шліом. Лейбов.
 лѣсн. складъ Куреневка, Троицк.
 площ., жив. Куреневка, $\frac{1}{2}$.
 Дудкинъ Нафт. Дав., готов. платье
 Александр., 91—жив. Александровская, 89
 Езерскій Менд. Гершов., дрова на
 гавани, жит. В.-Валь, 62.
 Елиасбергъ Эля Самойл, пред-
 пріятій не имѣеть.
 Жердеръ Срул. Мих., готов. платье,
 Александров., 95—жит. Андр., 9.
 Жуховицкій Лейб. Гецел., дрова
 и пароход принадл. на гавани,
 жив. Рейтар., 29.
 Зильбербергъ Фроим. Янк. Гершк.,
 мануфакт.-галант. и кожев. торг.,
 В.-Дорогож., 8—живет. тамъ же.
 Золотницкій Мойс. Абрам., старин.
 вещи, Инствт., 1, жив. тамъ же.
 Зисъ (Зусьманъ) Янк.-Шим. Мошк-
 мельнич. технич. и электрич.ск.
 принадл.—Крещат., 11—живетъ
 тамъ же.
 Золотницкій Абр Янк., старин.
 зол. и сереб. вещи, Крещат., 23;
 жив. Лютеран., 6.
 Юнасъ Нух. Шмул., ювелир. магаз.,
 Крещат., 28—живетъ тамъ же.
 Илгманъ Гершъ Арон, М. Благов.,
 22, предпріятій не имѣеть.
 Канторъ Шмул. Липов., продажа
 сельдей и др. тов. В.-Валь, 30,
 жив. тамъ же.
 Кабиліо Жюно Степ., Николаев., 10.
 Корсунская Бейла Нафтул., М.-Ва-
 сильковская, 17, предпріятій не
 имѣеть.
 Корсунскій Исаак. Вигдор., М.-
 Васильк., 17, предпріятій не
 имѣеть.
 Кафталъ Болесл. Берн., торговый
 посредникъ, Б.-Житом., 8.
 Козловъ Ицк. Гершев., шапочн. и
 галантер. торг., Александр., 81,
 жив. Братская, 3.
 Колоднеръ Берк. Мордк., мануф. и
 галант. торг., Констант., 1, жит.
 Ярослав., 48.
 Каменецкая Сура-Крейна Ворухов.,
 маг. золот. и сереб. вещ., Фун-
 дукл., 2—живетъ тамъ же.
 Козинскій Янк.-Ицк. Бенц., кирп.
 зав. Куреневка, Копылов ул.,—
 живетъ тамъ же.
 Козинскій Авр Дав., кирпич. зав.
 Сырецк., 17—жив. Сырепк., с. д.

Каганскій Бор. Неух., дрова на
 гавани, жив. Ярослав., 40.
 Кадышъ Файв. Бор., рыба и др.
 тов.—В.-Валь, 38 жив., В.-Валь,
 46.
 Коварскій Вульфъ Хацк., (Влад.
 Харит.), Владим., 70, предпріят-
 тій не имѣеть.
 Каганъ Як. Сам (Янк.-Ар. Шм.),
 лѣсопильня, Н.-Крещат., 27.
 Кулишеръ Мойс. Аронов.—техн.-
 промысл. конт., Александр., 41,
 живетъ тамъ же.
 Левинская Двейр. Меер., посудн.
 торт., В.-Валь, 34, жив. Проぞ-
 ров., 30.
 Левинскій Мош. Хаим., табач. ма-
 газ., Н.-Валь, 23, жив. тамъ же.
 Левинскій Бер. Янк., желѣзо-ско-
 бян. торг.—Спасск., 7—жив. Хо-
 ревая, 10.
 Лурье Самуил., Ал.-др., Караваев.,
 17, предпріят. не имѣеть.
 Левинъ Айз. Зельман., фабр. мака-
 ронъ, Вознес. сп. 37—жив. Фун-
 дуклеевская, 36.
 Литвинчукъ Ушеръ Мош., мебель
 Наб.-Лыбедск., д. Шварцмана,
 жив. Хоревая, 31.
 Левъ Іос. Ицк. (Іос. Исаак.) фаб.
 метал. изд. Жилианская, 116 жи-
 ветъ тамъ же.
 Меламедъ Айз. Арон.-Моръ. фрук.
 торг., Н.-Валь 17, жив. тамъ же.
 Мишкиндъ Евел-Бор. Симхов.,
 Констант. 31—предпр. не имѣеть.
 Миллеръ Рудольфъ Жилианск., 24.
 Модилевская Бася Шліом., мебл.
 комн. Карав., 17, жив. М.-Бла-
 говѣщ., 43.
 Мастеръ Лейз. Липэ Іосъ. Герш.,
 поставка муки въ интендантст.
 продов. магаз. въ Полтав. и уѣз.
 хлѣб и мука. В.-Васил., 138—
 жив. Пушкин., 31
 Моцкинъ Зальм. Шмул., лѣсн. и
 дрова на гавани—жив. М. Ва-
 сильк., 38.
 Матусовскій С. Б. посредн. по сах.
 операц. жив., Никол., 3.
 Немировская Рух. Абрам., торг.
 аптек. тов., Лютеран., 6—жив.
 на Николаев., 9.
 Оловскій Мойш. Янк., мануф. тор.
 Галиц. пл., $\frac{1}{2}$ —жив. Златоус. 16.
 Окладчикъ Овс. Менд., Крещ. пл.
 1—жив. Пушкин., 41.
 Полищукъ Берк. Герш., золото, се-

г. Кіевъ.

- ребро и часы—Прорѣзн., 11, жив. Институт., 22.
- Прейсъ Лейбъ. Янк., предпр. не имѣеть М.-Васильков., 15.
- Прицкеръ Авр.-Аба Шимонов., мясо—Галиц. баз.—жив. Иванов., 37.
- Порицкій Дав.-Евна Юхелев., часы золото, серебро—Алекс. 93—живеть на Борисогл., 16.
- Перельцвайгъ Мош. Берк., мучн. и стекл. торг.—Н.-Валь, 19—живеть на Щекавицк., 1.
- Полниковскій Мордко Іонов., извѣсть, алебастръ, цементъ камуг.—Бульв., 59—жив. В.-Васильковская. 25.
- Пекерскій Сруль Ицк., мясн. торг. Лыбед. баз. жив. на Деміевкѣ с.д.
- Привальская Ига-Блюма Нахман., модно-галант. торг. Александр., 87, жив. на Борисоглѣб., 11.
- Порховникъ Берк. Шаев., складъ лѣсн. матер.—Жиланск., 45—живеть Жиланск., 52.
- Пейросъ Юсел. Калманов., г. Асхабадъ—предпріятій не имѣеть.
- Розенфельдъ Хаим. Нус., мануф. и галант. торг.—В.-Васильк., 74 жив. на той же ул. 53.
- Райхинштейнъ Менд.-Кива Берк. г. Могилевъ—предр. не имѣеть.
- Райхинштейнъ Герш. Кива Берк., предпріятій не имѣеть, М.-Житомир., 15.
- Рыбакъ Хана-Игга Самойл., торг. виномъ и строит. матер. Бульваръ, 53—жив. тамъ же.
- Ратманскій Вольк. Дав., шляпы и др. тов. Констант., 7, жив. на Борисоглѣб., 5.
- Розенталь Юсь Лейба Мошк., мануф. и галант. торг., Крещат., пл. 5—жив. на Софiev., 3.
- Райзманъ Авр.-Гирш. Исер.-Дув. мануф. и галант. торг.—Крещ., пл., 3—живеть М.-Благов., 38.
- Райхеръ Мойс. Лазар., предпріят. не имѣеть жив. на Прорѣзн., 17.
- Ривлина Дар. Дав., предпріятій не имѣеть жив. на Прорѣзн., 30.
- Соловейчикъ Ель Шм., предпріят. не имѣеть М.-Васильк., 32.
- Симховичъ Шебе Гирш. предпріятій не имѣеть М.-Васильк., 24.
- Струцовскій Зусъ Срул., галантер. кустар. и корзи. торг. Гостинрядъ 42.—жив. Н.-Валь, 30.
- Слободникъ Рив. Мор., желѣзн. тор.
- Н.-Валь, 31—жит. Хоревая, 11.
- Струцовскій Лейз. Срул., рыбная торг. и др. тов. В.-Васильк., 32, жив. В.-Валь, 30.
- Слонимскій Юд. Нах., канаты, мѣшки. брезенты, Наб.-Крещат., 13, жив. Ильинская, 22.
- Скоморовскій Мунишъ (Ханмъ Ойзеръ) Гершков., Константи., 19, предпріятій не имѣеть.
- Струцовскій Вольфъ Срул.,—торг. искусств. гарн. масл., Хоревая, 2, жив. тамъ же.
- Струцовскій З. С. торг. разн. мануф. жив. В.-Валь, 30.
- Ташкеръ Эль Лейб., краски и обои Н.-Валь, 33—жит. тамъ же.
- Уманскій Эль Нусев., мучная торг. Житвій баз., жив. Кириллов., 3.
- Фельденкрайзъ Пер. Хаим., конт. дилижан., Наб.-Крещ., 2, жив. въ г. Житомиръ, с. д.
- Фельдманъ Овс. Морд. предпріят. не имѣеть, Ярослав., 24.
- Фейгенбергъ Мееръ Лейб., дрова на гавани—жив., Спасская, 8.
- Футорянскій Исая-Морд. Гершон., фабрика папир. бум. и гильзъ. Н.-Валь, 33, жит., В.-Валь, 3.
- Файбишенко Хаимъ Арон., скоб. и лѣсн. торгов., Бульвар., 65, жив. Бульвар., 57.
- Файбишенко Авр. Хаим., лѣсной скл. на гавани, жив. Бассейн. 5.
- Фуксзонъ Янк. Ицко-Менд., мануфакт. сукон. тор., огр. Братск. монастыря, жив. В.-Валь, 30.
- Файеръ Шлем. Мордк. Лейб., меблir. комн., Бульв., 3, живеть тамъ же.
- Хатавнеръ Песя Юс., извѣсть, алебастръ и кам. уголь, Бульваръ 92, жив. тамъ же.
- Хавкина Гудя Мордков., искусств. минерал. воды, Хоревая, 18, живеть тамъ же.
- Хлюпицкій Мееръ-Янк. Хононов. мануфакт. торгов., Констант., 1, жив., Кирилловская, 35.
- Хавкинъ Геш. Ицк., кожев. торг. Спасская, д. Балабухи, живеть М.-Васильковская, 29 с. д.
- Хацетъ Евзеръ Гамшеев., кожев. магаз. Бульвар. 2-58—жив. Пушкинск., 31.
- Хургинъ Дав. Лвтм. Строит. мат. Наб.-Крещат., 10.
- Хорошанскій Гитм. Мошков. Мѣш-

ки и брезен. Н.-Валь 35.—жив. тамъ же.

Хороль Гитая Айзиков.-предпріят. не имѣеть.

Цеслеръ Іос. Кушел. Мебельн. маг. Б.-Васильк. 3—жив. Прозоров. 20

Цейтлива Мар. Дув. Гостинница Дѣбиръ Наб.-Крещат. 4-13—жив. тамъ-же.

Ципенюкъ Хая Пинхас. Мануф. и галант. торг. Александр. 97.—жив. Введен. 25.

Штеринъ Авр.-Мойше Дув. Мебел. торг. Александровская, 40—жив. Алдр. 67.

Шперъ Пейсахъ (Павель) Захар. предпріятій не имѣет.—жив. Николаев. 9.

Шампаниръ Мойс. Нусев. Предпріятій не имѣеть—жив. Мар.-Благ. 89.

Шляпентохъ Эстер. Гершов. Дрова у цѣпного моста—жив. Владим.-Лыбед. 15.

Шкляръ Соня Аронов. галант. товар. Б.-Вас, 74 жит. Щекав. 23.

Штоферъ Іос. Давид. Бакал. галантер. товары и краски Владимір. базаръ—жив. Наб.-Никольск. 14.

Шпигель Эль Лейб., предпріятій, не имѣеть. жив.—Рыльскій пр., 6.

Шикъ Генахъ-Лейз. Ицк., кондитер. и др. тов. В.-Валь 20, жив. Кириллов., 48.

Шуръ Шліома Мов., предпріятій не имѣеть—жив. на Кузнечн., 21.

Шаповаль Шмуль-Лейба Янкель-Вольфов. золотыя и сереб. вещи, Александр., 87—жив. тамъ же.

Эльперинъ Шлема Шмул., Наб.-Никольск., 6. предпр. не им.

Эдельманъ Рейзъ Давид. багеты зеркала. Гостин. рядъ, жит. Н. Никольск., 7.

Эпельбеймъ Мойше Лейз., мануф. торг. Б.-Васильковск., 78 живеть тамъ же.

КАРАИМЫ:

КУПЦЫ 1-й ГИЛЬДИИ.

Когенъ Фум. Исааков., табач. фабр. Лютер., 4, жив. тамъ же.

КУПЦЫ 2-й ГИЛЬДИИ.

Бибешъ Мишаель Як., кавказ. изд. Крещат., 8. жив. тамъ же.

Каракозъ Самуилъ Мойс., гильзов. фабр., Ильинск., 4, жив. Александр. 32.

Когенъ Сол. Исаак., табачн. магаз. Крещатикъ, 29—жив. на Институт., 8.

Калфъ (Калифъ) Эльякимъ Магол., табачн. магаз., Крещат., 29,—живеть Лютер. с. д. 10/8.

Майканаръ Юфудъ Берех., ювелир. магаз., Крещат., 30, жив.—Лютер., 6.

Оксюзъ В. С., таб. магаз. подъ фирм. „Соломонъ Когенъ“ Крещ., 19, и Фунд., 4.

Хаджи-Дуванъ Авраамъ Исааков., гильзов. фабр., Б.-Васильков., 70—жив. тамъ же.

Шишманъ Исаакъ Чефаніев. жив. Фунд. 10—предпр. не имѣеть.



АЛФАВИТНЫЙ УКАЗАТЕЛЬ

фамилій, значащихся въ Адресъ-Календарь *).



- Абаза, В. К. 38, 43.
 Абакановичъ, А. К. 57.
 Абелнцъ, А. М. 112.
 Абланцъ, X. Г. 165.
 Аболь, А. Н. 81.
 Абрагамсонъ, А. А. 113, 210, 232.
 Абраменко, Л. П. 108.
 Абрамовичъ, А. В. 86, 96; А. Н. 164; В. Г. 68; В. И. 24, 100; Г. В. 125, 158; И. В. 40; Л. Л. 130; М. С. 130; Н. А. 199; Н. В. 110; С. В. 183; О. И. 100.
 Абрамовичъ-Бурчакъ, С. С. 176.
 Абрамовъ, Д. 124.
 Абросимова, Е. В. 10; Н. К. 9.
 Аваловъ, I. Г. кн., 134.
 Августиновичъ, А. А. 180.
 Августовскій, В. 220.
 Авенариусъ, В. М. 92; Н. М. 92.
 Авербухъ, В. Ш. 155; В. I. 201; М. А. 164; С. I. 186.
 Аверинъ, Н. М. 28.
 Аверьяновъ, М. А. 118.
 Ависова, В. Н. 110.
 Авксентюкъ, Ф. П. 129.
 Авраамова, Н. X. 11.
 Авраменко, А. Г. 185; А. Ф. 43; Е. В. 199, 200.
 Аврамовъ, Г. Т. 18; Я. В. 151.
 Авратовщукъ, И. К. 141.
 Авруцкій, Ф. Г. 185.
 Автасъвичъ, О. Ф. 8.
 Агапѣва, Е. Н. 168.
 Агапѣвъ, В. Н. 45.
 Агафоновъ, А. А. 78.
 Адамовичъ, Н. К. 5; И. Э. 24; Н. К. 69.
 Адельфинскій, В. В. 33.
 Адоевцевъ, Е. И. 55.
 Адугина, В. 93.
 Адугинъ, Е. В. 59.
 Азарьевъ, А. Н. 85.
 Азбель, К. М. 59.
 Азовсковъ, А. К. 65.
 Айзенбергъ, М. Д. 130.
 Айзенштейнъ, Л. 155; Ш. М. 123.
 Акеманъ, Э. М. 124.
 Акимовичъ, М. М. 175.
 Акинфиевъ, Н. К. 181.
 Аконова, Н. И. 97, 99.
 Аксеновъ, А. П. 9; И. А. 65; И. В. 9; Ф. И. 126.
 Аксіотисъ А. I. 64.
 Акуловъ, А. М. 163.
 Акутинъ, В. И. 65; К. В. 65; Н. В. 65.
 Алабовскій, М. П. 68, 91, 117.
 Алабовскій, М. П. 91.
 Алевскій, В. Н. 25.
 Алейникова, Л. С. 99.
 Александеръ, А. Е. 55.
 Александровичъ, А. И. 40; В. С. 33, 82, 91, 113; И. Г. 60; К. А. 135.
 Александровская, Е. В. 94; А. Н. 110.
 Александровскій, Г. А. 104; Г. В. 80, 91, 94, 96; С. Н. 154.
 Александровъ, 85; А. А. 10; В. М. 53; Г. П. 40; Д. Р. 115; Е. А. 53; И. А. 10; Л. К. 45, 209; М. И. 87; Н. А. 126, 129; Н. И. 63; П. П. 39.
 Александръ Михайловичъ, Вел. кн., 218.
 Алексенко, В. Д. 98.
 Алексѣва, А. К. 207; А. Н. 71, 215.
 Алексѣвъ, А. М. 59; А. П. 36; В. Н. 55; И. Н. 188, 191; И. П. 194; М. В. 44, 209, 213; М. И. 193, 204; П. П. 35; Т. А. 63.
 Алексѣва-Юневичъ, М. П. 91, 104.
 Алещенко, Ф. И. 151.
 Аллеманъ, I. I. 137, 138.
 Алмазь, М. В. 130; С. В. 161.
 Алтманъ, А. Б. 185.
 Алферовъ, А. К. 9, 10; Б. П. 16; К. А. 11.
 Алымовъ, А. А. 53.
 Альбертъ, I. 214.
 Альбрандъ, В. В. 201.
 Альдингеръ, Ф. И. 80, 91, 105; Ш. И. 80, 106.
 Альперинъ, И. Я. 143.
 Альперовичъ, Ш. 130.
 Альперъ, Е. Г. 180.
 Альтеръ, А. Г. 193.
 Альтшиллеръ, А. О. 227.
 Альтштейнъ, А. С. 15.
 Амвросій, архим., 67, 117, 211.
 Амвросій, С. А. 232.
 Амилюта, А. Д. 90.
 Аммосовъ, Н. Г. 70.
 Анагорская, Д. З. 96.
 Анапѣвъ, В. И. 21; П. А. 38.
 Анапѣвъ, В. Ф. 114; С. А. 77, 79, 82, 88, 97, 105;

*) Алфавиты врачей, присяжныхъ повѣренныхъ и др. лицъ свободныхъ профессій и купцовъ г. Кіева, помѣщены отдѣльно (см. стр. 237—274).

- С. Н. 96, 99.
 Анасимовъ, В. А. 138.
 Анатазъвичъ, А. М. 136.
 Анатолий, іером., 77.
 Ангерманъ, І. А. 193.
 Андерсонъ, В. К. 47, Л. К. 24.
 Андерсъ, А. Ф. 38.
 Андреева, Е. А. 101.
 Андреевскій, А. Е. 125; В. В., Е. С. 145; С. С. 114.
 Андреевъ, А. В. 85; В. М. 10; В. Н. 22; В. С. 87; И. П. 141, 142, 146; Н. П. 23; Н. Ф. 20; Н. Ф. 48; П. И. 173; П. Н. 213.
 Андриіовскій, І. А. 214.
 Андрианова, В. П. 99.
 Андриіевская, В. А. 93; Е. П. 191; К. М. 105; М. И. 14.
 Андриіевскій, А. Д. 175; И. В. 124; І. Г. 144; Н. Г., Н. Е. 142; С. И. 191.
 Андриіенко, В. Н. 157.
 Андриіиченко, З. А. 15.
 Андриіуца, А. П. 141.
 Андриіашева, Ю. Л. 99.
 Андроновъ, Н. Н. 41.
 Андропоуло, В. К. 20.
 Андрусичъ, К. В. 30.
 Андрусовъ, Н. И. 77, 221, 210, 230; Н. В. 70.
 Андрушевичъ, А. З. 132.
 Андрущенко, И. М. 27; П. С. 197.
 Аникъева, С. К. 16.
 Аникъевъ, К. И. 16.
 Анасимовъ, А. А. 38; Н. И. 47.
 Аничкинъ, А. І., Н. С. 65.
 Аничковъ, Н. А. 34.
 Анненкова, А. М. 94, Н. М. 103.
 Анофріевъ, Н. Ю. 53, 233.
 Анохинъ, А. К. 79, 86, 87; В. Ф. 212; К. Н. 24.
 Антоповичъ, В. И. 9; С. Ф. 39; С. Ф. 134.
 Антиповичъ, Ф. І. 127.
 Антопенко, В. А. 141; Д. С. 140; И. П. 70; М. В. 137.
 Антонецъ, А. Г. 158.
 Антоній, іерод., 67.
 Антонова, А. Н. 101; Г. А. 146.
 Антоновичъ, А. И. 161; И. И. 170; К. А. 176; П. В. 203; Ю. И. 161.
 Антоновскій, Н. С. 137.
 Антоновъ, В. С. 11; Г. И. 84, 94; И. А. 200; М. П. 17, 52; Н. А. 50.
 Антонюкъ, Е. В. 200; М. М. 14; П. Л. 63.
 Аншелесъ, Ю. О. 123.
 Анѳимъ, игум. 67, 117, 230.
 Аполлинарій, іером.
 Апостоловъ, К. Л. 181.
 Апраксинъ, Г. П. 111.
 Апсентовъ, А. М. 135.
 Апте, М. Я. 59.
 Араевская, Е. Н. 98.
 Арановичъ, А. Г. 59.
 Арановъ, Н. И. 53.
 Ардашевъ, П. И. 73, 77.
 Арель, І. Н. 146.
 Арендаръ, В. Г. 97; Г. Я. 112; М. Г. 97.
 Аренковъ, Я. М. 67, 83, 235.
 Аренштейнъ, Н. Б. 30.
 Арефа, А. Ф. 13; К. А. 10.
 Арефьева, Н. М. 93.
 Аристарховъ, М. Д. 70.
 Аристовъ, А. А. 134; М. Е. 81, 99, 113.
 Аркуша, Д. Д. 13.
 Армашевская, М. В. 214.
 Армашевскій, П. Я. 74, 77, 209, 210, 215, 230.
 Арнаутовъ, А. М. 105.
 Арнольдъ, Г. Ф. 76; Н. Ф. 40; Ф. Ф. 43.
 Аронсонъ, С. Я. 30.
 Арсенійчукъ, А. В. 10.
 Арсеновичъ, П. И. 24.
 Арсенюкъ, В. Ф. 179; Д. И. 122; І. Ф. 122.
 Артамонова, М. Ф. 91; М. Ф., О. Ф. 90.
 Артамоновъ, Е. И. 116.
 Артасъвичъ, І. Г. 118; Н. Ф. 113.
 Артелемайчукъ, С. П. 123.
 Артеменко, Д. В. 6; И. П. 141; Т. Е. 11; Ю. А. 36.
 Артемовскій, А. И. 7.
 Артемовъ, М. В. 191.
 Артемчукъ, И. Г. 158.
 Артемьевскій, А. П. 8.
 Артемьевъ, И. А. 75.
 Артоболевскій, В. М. 79, 88, 94, 223.
 Архангельская, Л. В. 93; М. С. 214.
 Архангельскій, А. М. 59; В. А. 158; Н. Г. 164.
 Архимовичъ, З. А. 83.
 Архипенко, А. 232; Е. П. 232.
 Архиповичъ, А. Г. 93; Н. П. 128; П. П. 117.
 Архиповъ, К. К. 85.
 Архіереевъ, Г. Г. 151.
 Аршаница, В. А. 62; П. В. 192.
 Асауленко, Е. В. 195.
 Ассаулюкъ, И. И., П. И. 122.
 Асоновъ, Ф. А. 154.
 Астрябъ, А. М. 96, 105, 223.
 Асѣва, Л. А. 100; О. Ю. 129.
 Асѣвъ, М. М. 57; П. Г. 126, 129.
 Атаманенко, Ф. Т. 179.
 Атаназъвичъ, В. Е. 23; В. И. 159; І. М. 189, 190.
 Атласъ, С. Я. 142.
 Атрошенко, А. И. 176; В. И. 138.
 Аугеткальнъ, Я.-Э. Ю. 57.
 Ауслендеръ, А. Д. 171.
 Аушевъ, В. М. 145.
 Афанасьевъ, А. Ф. 58; В. Л. 141; Г. Е. 25, 220; Д. П. 134; И. Н. 168; М. И. 20; М. Н. 56; Н. Н. 54; П. Ф. 58.
 Ахмадовъ, Г. Г. 62.
 Ахматовъ, М. Е. 201.
 Ахмать, М. Е. 197.
 Ацыгайда, И. К. 141, 144.
 Ачкасовъ, П. Н. 39.
 Ашкенази, М. С. 159; М. 222.
 Ашкинази, А. 223.
 Аѳанасьевъ, Н. П. 143.
 Аѳонская, А. П. 129.
 Аѳонскій, П. В. 93.
 Бабаевъ, К. Н. 132; В. М. 156.
 Бабаковъ, Д. С. 158; І. С. 145.
 Бабанинъ, П. І. 61.
 Бабенко, С. Г. 6, 231.
 Бабинова, Е. Я. 114.
 Бабиновъ, А. Я. 71, 72.
 Бабинскій, В. А. 82, 91; М. Д., С. 119.
 Бабинъ, А. И. 115.
 Бабицкій, В. С. 220; Н. М. 164.

- Бабичевъ, М. Ф. 55.
 Бабиченко, С. Т. 27.
 Бабіенко, Д. Н., Е. А. 16;
 Бабкинъ, М. А. 169.
 Бабченко, А. Е. 48.
 Бабчукъ, В. Т. 176.
 де-Багаръ, Ж. Ф. 86, 87,
 102.
 Багинская, Н. М. 110, 111;
 Ю. М. 101, 102.
 Багинскій, Н. М. 102, 207;
 П. А. 13.
 Багметъ, С. С. 24.
 Багорскій, Е. Т. 81.
 Багриновскій, А. С. 187.
 Бадибѣлова, Н. Н. 94, 98,
 106.
 Баева, Е. И. 91.
 Баевскій, Л. А. 201.
 Баевъ, И. А. 194.
 Бажаевъ, В. Г. 75, 79, 106.
 Бажанъ, П. А. 192.
 Базаровъ, С. А. 155.
 Базилевичъ, А. В. 93; В.
 П. 45, 157; В. Я. 206;
 Д. А. 137; I. А. 167; I.
 Г. 127; I. I. 117, 118; Л.
 И. 93; М. I. 118; Н. В.
 182; П. И. 71, 72; С. В.
 66; Ф. Л. 148; Ф. С. 190.
 Базилевичъ - Княжиков-
 ская, Л. Е. 82.
 Базилевскій, А. П. 86; Н.
 З. 108.
 Базилевская, М. 109.
 Базинеръ, Р. И. 71.
 Баалидзева, М. К. 200.
 Байбаковъ, А. С. 187, 188;
 С. П. 181.
 Байденко, Г. П. 141.
 Байдыкъ-Василевскій, М.
 Г. 10.
 Байзманъ, Е. А. 99.
 Байкова, Н. Г. 102.
 Байковскій, С. 233.
 Бакалейникъ, А. Д. 171.
 Бакаляръ, А. Я. 120.
 Баккалинскій, А. Я. 111;
 В. П. 196, 206; И. П.
 181; I. П. 189; М. П. 195,
 197, 198; Ф. Ф. 125; Ф.
 М. 128.
 Баккановскій, А. В. 207;
 Н. Г. 153.
 Баккъ, И. Н. 144.
 Бако, П. А. 152.
 Баковецъ, И. Г. 58.
 Баковъ, М. Г. 178.
 Баксантъ, К. В. 215.
 Бакулинъ, М. Ф. 44; Ф.
 В. 199.
 Бакшеевъ, П. Н. 62.
 Балабай, И. И. 119.
 Балабановъ, В. Г. 150.
 Балабуха, М. Н. 93.
 Балавенскій, Э. П. 103.
 Балавинъ, А. Г. 22.
 Балаканъ, I. Т. 189.
 Балакирскій, Р. З. 146.
 Баласъ, К. М. 15; М. Т. 59.
 Балаховскій, Д. Г. 215,
 225, 230.
 Балашева, Е. А. 201.
 Балашевъ, В. В., М. В.
 54; П. И. 19, 106, 110.
 Балашовъ, П. И. 111.
 Балнскій, И. М. 16, 83,
 96, 233.
 Балинтъ, Б. О. 215.
 Балицкій, А. А. 175; В.
 А. 51; И. А. 163, 166;
 I. М. 122, 123; О. М.
 123, 124.
 Балковскій, Е. Л. 133; Н.
 Л. 196.
 Балкунъ-Марунякъ, И. И.
 70.
 Баллодь, Э. И. 84.
 Балъ, Л. Д. 126.
 Балховской, Е. П. 61.
 Валшенъ, М. В. 133.
 Бальбони, 104.
 Бальюкъ, И. Е. 9; И. Ф.
 188.
 Бальяный, А. В. 141; Д.
 Я. 212.
 Бантъ, М. М. 156.
 Банквицеръ, Л. Е. 173.
 Банковскій, К. К. 125.
 Банновъ, К. Е. 137.
 Баньковскій, К. Л. 145.
 Барабанъ, Л. Н. 130.
 Барабасенко-Барабасъ, Ф.
 Ф. 119.
 Барзбанъ, А. И. 126; М.
 И. 60.
 Баравскій, Н. Ф. 181.
 Баранецкій, А. И. 129.
 Баранецъ, Р. В. 58.
 Барановичъ, Д. Ф. 181,
 182, 183; Е. П. 95; И.
 П. 9.
 Барановская, О. Н. 212.
 Барановскій, А. Г. 55; А.
 П. 126; В. Ц. 232; Е. А.
 170; Е. Ц. 26; И. А. 132;
 И. I. 33; М. Г. 7; Н. Е.
 179; С. Г. 178.
 Барановъ, Л. А. 128; В.
 Л. 6; М. И. 44; Н. И.
 41, 42; С. А. 40.
 Бараночникъ, С. Д. 55.
 Баранцевичъ, А. А. 130.
 Бараць, В. Г. 210, 235;
 Г. М. 4; Л. Г. 28, 30,
 79; X. B. 130.
 Барашенковъ, Б. И. 25.
 Барбіеръ, П. Я. 18.
 Барвинскій, И. И. 13.
 Бардашевичъ, Д. В. 32.
 Баржемскій, Н. Н. 192.
 Барзиловичъ, А. П. 36;
 П. П. 56, 100.
 Барзиловскій, Я. Н. 74.
 Барibalовъ, М. Д. 55.
 Барилловичъ, А. А. 182;
 А. С. 166, 167; В. А.,
 I. М. 182.
 Барингольць, Я. I. 115.
 Бариславскій, В. А. 53.
 Варицкая, М. А. 11.
 Барицкій, В. А. 86, 91, 94.
 Барншекъ, П. А. 123.
 Барншпольскій, З. 119;
 С. Я. 30; Ш. Я. 223.
 Баркалова, В. П. 10.
 Баркасъ, В. И. 195.
 фонъ-Баркгаузенъ, О. С.
 90.
 Барковскій, А. А. 85.
 Баркунъ, К. И. 195.
 Барладинъ, В. Д. 113.
 Барлѣтъ, О. Е. 195.
 Барончъ, В. А. 40.
 Барсуковъ, Н. Н. 21.
 Бартенева, В. Б. 38; В. Б.
 22, 23; П. П. 198.
 Бартновскій, I. И. 157.
 Бартовскій, I. Д. 117.
 Бартоломуччи, А. 73; А.
 А. 77, 79.
 Барухинъ, Р. С. 100.
 Барченко, С. С. 180.
 Баршахъ, П. В. 211.
 Баршевскій, С. В. 5, 6, 21.
 Баръ И.-Л. О. 87; Ш. Ш.
 183.
 Барышевская, М. 130.
 Барышевскій, О. Э. 130.
 Барышевъ, Н. К. 35.
 Басанкина, З. Ф. 91.
 Басанкинъ, 6; Ф. А. 54.
 Басанько, В. Д. 60, 85;
 Д. И. 59.
 Баскакова, Е. В. 15.
 Баскаковъ, В. И. 71, 176,
 177.
 Баскинъ, Г. С. 112.
 Басовъ, Ф. К. 43; Ф. А.
 133.

- Басъ, Р. Е. 138.
 Баськовичъ, I. В. 160; М. А. 160.
 Басюкъ И. П. 185, 186.
 Баташевъ, Н. М. 55.
 Батвиновскій, Г. П. 186.
 Батрухъ, М. И. 86.
 Батуевъ, Л. О. 81, 94.
 Батухинъ, Г. В. 188.
 Батцель, М. К. 95, 100.
 Бать, Д. И. 30.
 Батьяновъ, М. И. 161.
 Батюшевъ, И. В. 47.
 Батячевъ, А. В. 41.
 Баумгартенъ, А. Б. 126; А. П. 186.
 Баумгольцъ, Л. А. 130.
 Бауманъ, Е. А. 94; Е. О. 96, 106.
 Бафталовская, Е. Р. 190, 191.
 Бафталовскій, Д. Я. 87.
 Бахра, А. Д. 133.
 Бахтинъ, К. Н. 3; Т. М. 57.
 Бацеко, И. В. 15.
 Бачай Р. Г. 59.
 Бачевскій, К. К. 55.
 Бачинская, В. В. 93; Е. М. 109.
 Бачинскій, З. А. 9, 218; В. О. 199.
 Башаринновъ Д. А. 158.
 Башинъ, И. А. 18.
 Бедрицкій, А. Е. 22; Е. Г. 175.
 Безакъ, М. Н. 130; Ф. Н. 126, 130—131.
 Безбородкинъ, М. Д. 50.
 Безбородько, А. П. 100; К. И. 89, 99.
 Безвенглинскій, В. И. 198, 200; Е. I. 166; I И. 137; М. I. 144; О. П. 188; П. И. 188, 190, 191; П. Н. 200.
 Безверхій, К. Н. 122.
 Безверхова, В. В. 216.
 Безмѣновъ, П. П. 88.
 Безносъ, М. М. 196.
 Безобразова, Н. В. 201.
 Безпалець, В. З. 216.
 Безпаловъ, А. Г. 148, 151; В. Р. 38; Н. А. 121; Р. А. 39.
 Безпалько, И. А. 164.
 Безрадецкій, А. И. 203, 205, 208.
 Безруковъ, П. А. 25.
 Безручнинъ, И. С. 184,
 Безсмертный, В. А. 6, 42, 113; В. Е. 13.
 Безсчастный, Г. П. 50; С. П. 49.
 Беевъ, В. А. 59.
 Бейлинъ, З. В. 208.
 Бекаревичъ, М. Н. 11; О. З. 10.
 Бекешъ, Л. П. 79.
 Беккеръ, Е. Д. 96, 224; Н. М. 57.
 Белингъ, Д. Е. 78.
 Бельговскій, И. В. 76; И. В. 74; П. К. 63.
 Бельмасъ, М. О. 137.
 Бемберъ, П. Д. 138.
 Беммъ, Г. А. 20.
 Бемуревичъ, П. М. 185.
 Бендерскій, А. Н. 144, 145; И. 235.
 Бендовскій, С. 171.
 Бенекъ, И. Н. 141.
 Бенецкій, I 166; К. Ф. 75.
 Бенземакъ, М. М. 35.
 Бенкендорфъ, А. А. 45.
 Бенсонъ, В. А. 58; Л. А. 44.
 Бентковскій, В. В. 178, 179, 180.
 Бень, М. Б. 197; М. I. 133.
 Беньковскій, А. Г. 157.
 Беньяминовъ, Б. I. 129.
 Беньюхъ, 134.
 Бергельсонъ, Я. Р. 30.
 Бергеръ, В. А. 50.
 Бергольцъ, Н. Г. 28.
 Бергонье, Э. А. 215, 218.
 Бергъ, В. Г. 65; В. Г. 89; Г. X. 89; Е. Д. 143.
 Бердега, Е. I. 182; М. И. 189.
 Бердичевская, Н. Л. 140.
 Бердичевскій, Ф. М. 197.
 Бережинскій, А. М. 160.
 Бережицкая, Н. М. 110.
 Бережинскій, Г. С. 112; К. Н. 182.
 Березанскій, П. Е. 187, 192.
 Березинъ, Р. А. 77, 79.
 Березлевъ, С. М. 46.
 Березницкая, А. А. 70.
 Березницкій, В. И. 145; В. I. 144; Г. Ф. 203; I. I. 210; М. А. 204; П. И. 160; С. А. 199.
 Березный, В. Е. 115.
 Березовый, З. Н. 150.
 Березовскій, А. Н. 166;
 И. А. 157; И. И. 171; I. А. 201; I. В. 122; I. Д. 145; К. Д. 175; Л. Д. 18; Л. И. 193; Н. К. 150; Н. О. 162; О. В. 15; С. А. 34; С. П. 23.
 Беренговичъ, А. П. 147, 155.
 Берендоусъ, Н. Г. 70.
 Беренфусъ, Н. Г. 228.
 Бересневичъ, Н. И. 39.
 Берестенко, Н. М. 11.
 Берестовскій, А. В. 39; А. О. 24, 134; В. Г. 25.
 Берзинъ, Р. А. 86, 88.
 Берковичъ, М. А. 157; Н. А. 186.
 Берковскій, М. И. 141.
 Беркутъ, В. И. 173.
 Берла, А. Л. 91.
 Берлей, Р. А. 80.
 Берлинскій, П. М. 6.
 Берлянтъ, Я. С. 119.
 Бермантъ, X. 119.
 Берманъ, М. М. 183.
 Бернатовичъ, Е. Ф. 212.
 Бернацкая, К. Н. 97; Я. С. 12.
 Бернацкій, А. И. 188; Д. И. 140; И. В. 182; К. Ф. 13; Н. П. 127; П. Н. 200.
 Бернеръ, Я. Н. 183, 211; О. Н. 90.
 Бернштейнъ, Г. Л. 40; И. I. 213.
 Бертенсонъ, Е. Г. 90.
 фонъ-Бессеръ, В. В. 43, 71.
 Бехтеренко, Н. М. 154.
 Бехъ, Н. С. 91.
 Беша, З. А. 12.
 Бибиновъ, Н. Н. 48.
 Бидерманъ, I. Л. 199.
 Бидненко, А. А. 12.
 Видный, А. А. 154.
 Вилейкинъ, Л. А. 211.
 Вилетовъ, А. Д. 57.
 Вилецкій, В. Г. 58.
 Виликъ, В. Б. 29; И. М. 30.
 Вилинкисъ, Л. М. 193.
 Вилнькевичъ, Л. С. 206.
 Вилимовичъ, А. Д. 74, 77, 78, 210.
 Виллингъ, М. Б. 219.
 Вильчинскій, К. М. 130.
 Вимманъ, К. Л. 51.
 Винецкій, В. А. 190; I. I. 128.

- Бирлинерблау, М. I. 30.
 Вировскій, Л. Ф. 121.
 Вирюковъ, М. И. 27.
 Вискупскій, А. В. 194;
 А. С. 121.
 Бистерфельдъ, Ф. К. 29.
 Битнеръ, М. Р. 92.
 Благомысловъ, В. Д. 58.
 Блажевскій, Б. Ф. 188.
 Блажівскій, М. Н. 108.
 Блажовскій, Н. А. 46; П.
 Н. 53.
 Бланкманъ, А. Л. 28.
 Блавкъ, Л. И. 236; Л. С.
 211.
 Блейхманъ, Ш. Б. 176.
 Блекъ, А. Л. 36.
 Блехманъ, Б. 88; Б. К. 82.
 Блиндеръ, Л. Н. 157.
 Блонскій, Н. П. 39; П. I.
 75; П. М. 113, 117.
 Блохинъ, В. Я. 126.
 Блохъ, А. 119.
 Блощаневичъ, И. Ф. 14.
 Блюме, В. Г. 226; Л. С.
 100; Э. И. 96.
 Блюмъ, Е. А. 146, I. А.
 146.
 Блюндеръ, Н. Л. 204.
 Блючинская, О. Н. 110.
 Внинскій, Г. Р. 181; Р.
 И. 124.
 Бобарыкинъ, М. В. 88; Н.
 Г. 57.
 Бобинскій, Г. А. 104.
 Боболовичъ, А. Е. 204.
 Боборыкинъ, А. М. 40,
 43, 71.
 Бобренко, В. Р. 164.
 Бобрикова, Н. Л. 82, 87, 97.
 Бобринскій, Е. П. 199; О.
 Н. 201.
 Бобринскій, А. 201, 208;
 А. А. 79, 200, 226; Г.
 Л. 208; Л. А. 199, 201.
 Бобровниковъ, В. А. 3;
 И. Я. 18.
 Бобровницкая, Е. К. 93.
 Бобровская, Н. В. 96.
 Бобровскій, М. Ф. 138.
 Бобровъ, Н. М. 171.
 Бобрусовъ, М. П. 20, 80.
 Бобылева, А. И. 129.
 Бованенко, В. П., Е. П.
 149.
 Бовкунъ, Е. Ф. 27; И. Ф.
 27.
 Бовтуновъ, П. З. 86.
 Бовшикъ, М. Н. 151; Н.
 К. 149.
 Богаевскій, С. А. 43.
 Де-Богаръ, 79.
 Богатко, Н. М. 97; Ф. К.
 125.
 Богатыревъ, В. К. 39.
 Богатько, С. И. 126.
 Богацкій, А. А. 118; Д.
 В. 198; К. И. 60; П. А.
 233.
 Богачевскій, А. М. 168;
 И. М. 160; I. Е. 144.
 Богачевъ, С. Г. 36.
 Богданова, К. И. 107.
 Богдановичъ, А. А. 70;
 Г. Н. 182; Е. И. 56; К.
 Г. 169; П. I. 157; С. 144;
 С. А. 121; С. Н. 190; С.
 С. 57.
 Богдановъ, А. Н. 89; В.
 Г. 23, 165, 166; Е. И.
 111; И. И. 47, 217; К. Е.
 141; Н. А. 98, 217; П. Г.
 47; С. М. 74, 163.
 Богданъ, В. И. 128; Д.
 Л. 32; К. Л. М. Л. 207.
 Богдашевскій, Г. Ф. 132;
 Д. И. 73, 211, 232.
 Богинская, К. Г. 97.
 Богинскій П. Г. 64.
 Боголѣповъ, А. Н. 188.
 Боголюбовъ, А. А. 109; Г.
 А. 186.
 Богомазовъ, К. Ф. 73.
 Богородицкій, В. В. 68,
 93; I. Г. 68, 97, 231; I.
 I. 213; М. И. 106.
 Богородицынъ, I. Е. 117.
 Богорскій, I. К. 144, 146.
 Богословскій Г. В. 68; I.
 Н. 100; Н. Г. 125.
 Богоявленскій, Л. А. 97;
 С. К. 33; Ф. И. 105.
 Богуновъ, С. Е. 24.
 Богусевичъ, В. Л. 221; Г.
 В., М. В. 15.
 Богуславская, Ф. И. 90.
 Богуславскій Л. С. 138;
 Н. С. 197; С. И. 219; Ш.
 Б. 201.
 Богушевскій, А. I. 152.
 Богушъ П. С. 9; С. М.
 126; С. Р. 161.
 Бодровъ, А. Я. 56.
 Бодянский, I. И. 206; I.
 I. 207; П. Н. 80, 209.
 Божичъ П. И. 97.
 Божко Н. Д. 130.
 Бойко, Д. П. 60; И. X. 233;
 Н. С. 35; П. Г. 204; П.
 Д. 25; П. М. 130; С. И.
 144.
 Бойченко, И. К. 123; М.
 Н. 164; Ф. Д. 149.
 Бойчукъ, И. И. 157.
 Боя Л. I. 191.
 Бокадоровъ, Н. К. 77.
 85.
 Бокенъ, Ю. К. 135.
 де-Бокаръ, К. К. 86, 101.
 Бокшанскій, И. I. 60.
 Болдина, В. А. 200.
 Болдыревъ, Ф. С. 38.
 Болевскій, Г. С. 88.
 Болоцкая, Е. В. 99.
 Болсунова, В. В. 94.
 Болсуновскій, И. Е. 11.
 Бомбахъ, Н. В. 56.
 Бомко, И. Е. 164.
 Бонгардъ, Я. I. 146.
 Бондаржевскій, К. С. 131.
 Бондарева, С. Я. 154.
 Бондаревъ, А. А. 115, 166,
 И. А. 75, 78, 210, 234.
 Бондаренко, А. И. 16; Г.
 С. 133; Д. М. 157; З. К.
 141; И. К. 184; И. П.
 178; Н. К. 142; С. И.
 149; С. П. 107; С. Ф.
 150; Т. 163; Т. Я. 164.
 Бондарикъ, О. С. 11.
 Бондыревъ, Н. С. 135; С.
 С. 135.
 Бончъ-Бруевичъ, А. И.
 228; С. И. 24.
 Бонякевичъ, И. А. 120;
 П. И. 154.
 Боравскій, Н. Ф. 181, 182,
 183.
 Бордовскій, И. А. 35.
 Борецкая, Е. К. 106.
 Борецкій, А. А. 39; В. Л.
 56; М. Н. 122, 123; П.
 И. 122, 123.
 Борзинъ, К. Ф. 125.
 Борзакъ, К. Ф. 209.
 Борисенко, В. И. 10; М.
 А. 15; С. Н. 89, 105.
 Бориско, М. Е. 110.
 Борисова, А. В. 216.
 Борисовичъ-Кричевскій,
 Л. Б. 24.
 Борисовскій, М. А. 172.
 Борисовъ, В. Я. 39; К. С.
 144; П. Н. 40; Я. Н. 151.
 Борисъ, К. П. 13.
 Борканова, В. С. 70.
 Борковскій, А. В. 173.
 Боркунъ, В. А. 138; Ф.
 А. 124.

- Борманъ, Е. П. 85; Ф. П. 85.
 Бормиллеръ, К. К. 76.
 Боровковъ, С. М. 10.
 Боровская, О. А. 99.
 Боровскій, В. К. 49, 75, 210; И. Л. 179.
 Бородинъ, Г. К. П. К. 65.
 Бородкинъ, Ф. М. 217; Ф. М. 59.
 Борошенко, О. О. 10.
 Бортовскій, Г. М. 85.
 Бортовскій, А. Я. 106, 119.
 Борымскій, П. Д. 165.
 Боряковскій, А. Н. 128; Н. Н. 188; С. К. 160.
 Босенко, И. Ф. 146.
 Боськевичъ, В. Ф. 118.
 Ботвиновская, Е. Е. 94; Ю. Е. 111.
 Ботвиновскій, В. Е. 110; I. O. 198; Н. О. 126, 129; Я. О. 200.
 Ботяновскій, Г. П. 79.
 Боханевичъ А. I. 11.
 Бохонко, А. Д. 34.
 Боцяновскій, Я. С. 110.
 Бочаровъ, П. В. 85; Т. I. 188.
 Бочковскій, I. A. 171; М. К. 190.
 Бояджиевъ, Ф. Г. 31.
 Бояркинскій, Ф. И. 161.
 Бояришновъ, С. М. 222.
 Боярскій, К. 218; К. А. 216; М. Н. 157; П. Т. 157; С. С. 41.
 Боярунасъ, М. В. 78, 98.
 Бояришновъ, С. М. 29.
 Брага, Н. А. 48.
 Брагиневскій, С. К. 172.
 Брадтманъ, Э. П. 20, 103.
 Бражниковъ, В. И. 18; Ф. Г. 217; Ф. Д. 55.
 Браиловская, А. С., Е. В. 191; А. А. 100.
 Браиловскій, А. А. 89, 98, 100; Е. А. 151; Н. А. 68, 117, 211; С. Н. 191.
 Брайковскій, В. М. 118; С. И. 195; С. Н. 198.
 Брайчевскій, Ю. К. 27.
 Брамсонъ, А. Ф. 91; О. Ф. 91.
 Брандорфъ, Н. В. 40.
 Брандтъ, П. А. 53.
 Брандъ, М. 124; М. Э. 226.
 Браницкая, 175; М. 147; М. Е. 135, 138, 139, 201; Ю. А. 183.
 Браницкій, В. А. 139, 169, 183, 228; К. В. 139; К. К. 155, 169.
 Братковъ, Л. Е. 97.
 Братковскій, Е. П. 22; Е. Ф. 48; Ф. Г. 179.
 Братковъ, Г. Н. 55; П. Н. 40.
 Браславскій, П. И. 235.
 Брацюкъ, Н. И. 200.
 Бревда, I. И. 100.
 Бредихинъ, С. Л. 185.
 Бредовъ, Э. Н. 44, 45.
 Брейеръ, Н. К. 187.
 Брейтманъ, А. С. 226; Г. Н. 231.
 Бреславцевъ, И. Г. 58.
 Бреслеръ, В. 85; В. П. 44, 45.
 Брехтъ-Бергенъ, Р. Ю. 84.
 Бржезинскій, А. Т. 56.
 Бржезовскій, В. 155.
 Бржезовская, М. I. 15.
 Бржезовскій, А. Ф. 193; Н. I. 9; М. И. 157; Ф. Д. 18.
 Бригинцева, 110.
 Бризе, Э. Ф. 90.
 Брискеръ, З. В. 186.
 Брискманъ, Е. М. 143.
 Бритковскій, И. И. 203, 204.
 Броверманъ, С. Ф. 193.
 Бродовскій, А. Л. 201.
 Бродская, А. Ф. 219; Е. В. 221; С. С. 103.
 Бродская-Мартосъ-Куликовопольская, З. Н. 202.
 Бродскій, А. I. 41, 69; А. О. 211; Б. Я. 30; Г. А. 71, 72; Л. И. 25, 28, 71, 87, 103, 208, 219, 220, 223, 224, 226; М. С. 29, 222, 226, 227, 228; П. Б. 30.
 Броецкая, А. М. 176.
 Бронвальдъ, А. Г. 33.
 Бровевскій, М. Г. 121.
 Брониковскій, М. I. 223, 226; М. О. 228.
 Бронфманъ, И. И. 125.
 Бротштейнъ, М. К. 225.
 Брофельдтъ, Е. М. 41, 42.
 Брояковскій, В. К. 152; И. К. 128; М. И. 187; С. С. 174, 175; Ф. К. 127; Ф. Ф. 126.
 Брувель, Я. И. 9.
 Бруевичъ, Н. П. 97.
 Бруненекъ, М. И. 73, 82.
 Бруно-Виберъ, М. Р. 104.
 Брунстъ, П. Э. 121.
 Брунсъ, А. Н. 207.
 Брунь, В. А. 38, 233; Н. А. 71.
 Брыдзіусъ, К. Ю. 199.
 Брысахъ, Ф. П. 157.
 Брычкинъ, Г. И. 18, 25, 218.
 Брѣвъ, В. В. 84, 142.
 Брюно, Г. Г. 210.
 Брякилевъ, П. П. 203.
 Брянскій, В. В. 24.
 Бубликъ, В. Д. 221, 222.
 Бубновскій, А. М. 64.
 Бубновъ, А. Н. 176; В. Н. 124, 126; И. И. 169; М. М. 107, 219; Н. М. 73, 77, 79.
 Бугаевскій, Ф. Л. 108.
 Бугаевъ, К. В. 25.
 Бугаринъ, Д. М. 195.
 Бугаславская, М. В. 95.
 Буглакъ, И. 14.
 Будкевичъ, А. С. 60; В. Д. 128.
 Будницкій, С. Я. 116.
 Будный, П. И. 22.
 Бudyловскій, Ф. Л. 164.
 Будянский, А. А. 57; В. В. 199.
 Бузницкій, И. Т. 149.
 Бузынный, В. Т. 137, 138.
 Буйвидъ, И. Ф. 58.
 Буяницкая, О. А. 101.
 Буяницкій, А. Ф. 182; I. A. 190; Л. Р. 17; Н. Н. 128, Н. Ф. 182; С. А. 184; Ф. А. 175, 189.
 Буккинъ, Е. И. 65.
 Буковинскій, М. Т. 230; М. 233; М. Ф. 18, 228.
 Букоемскій, Н. С. 176.
 Букрѣва, Е. А. 101, 214.
 Букрѣвъ, Б. Я. 74, 76, 77.
 Булава, Г. И. 18; К. Г. 134, 138; М. П. 111.
 Булавицкій, В. Я. 187.
 Булаткинъ, А. С. 58.
 Булашевичъ, А. В. 14.
 Булашевъ, Г. О. 93.
 Булашенко, И. Д. 41, 42.
 Булгаковъ, М. М. 200.
 Булгаченко, М. А. 172.
 Булдескуль, М. К. 38.
 Буленко, М. Д. 109.

- Булкинъ, П. А. 55.
 Булыченко, С. Т. 186.
 Булюбанъ, П. П. 83.
 Бунге, Н. А. 74.
 Бураковъ, А. А. 133; Л. П. 130.
 Бураченко, И. Т. 204.
 Бургартъ, А. В. 76.
 Бурда, Р. Е. 32.
 Бурдзиловскій, С. А. 192.
 Бурдзинскій, В. А. 210.
 Бурдынскій, Г. И. 16.
 Бурдые, А. К. 218.
 Бурега, И. Ф. 144.
 Буренинъ, Д. Е. 65; П. К. 65.
 Буренковъ, Н. М. 92.
 Буржи, М. А. 222.
 Буржинскій, И. Ф. 125.
 Буриловъ, Е. П. 71.
 Бургартъ, М. Л. 97; Ю. Л. 97.
 Бурко, Ш. В. 122.
 Бурковскій, А. 100.
 Бурковскій, А. Т. 68, 82, 102.
 Бурлака, Н. Д. 195.
 Бурлаковъ, Н. Н. 119.
 Бурлакъ, Н. Д. 20.
 Бурлинъ, Н. Н. 57.
 Бурляй, В. А. 179; Г. С. 179; К. М. 179; К. Х. 179; П. Х. 180; С. Х. 179.
 Бурневскій, Д. Н. 83, 99.
 Бурхановскій, М. И. 41.
 Бурчакъ, Ф. С. 19; Ф. С. 86, 82, 95, 223.
 Бурченко, Н. А. 233.
 Бурштейнъ, М. Ю. 223, 229.
 Бурштынскій, Л. Ф. 218, 228.
 Бусыгина, М. И. 16.
 Бузько, А. Д. 26.
 Бутвинъ, Ф. Е. 141.
 Бутенко, П. Э., 88, 98, 214, 218.
 Буткевичъ, А. П. 13; Д. А. 166, 167, 168; П. И. 44.
 Бутко, Г. П., 200, И. И. 149.
 Бутовичъ, К. Д., 22; К. К. 182; М. П. 181; Н. Н. 71, 72.
 Бутовскій, А. Д. 145; В. А. 183; Г. А. 127; К. А. 122; Л. 124; Л. А. 125, 127, 128; М. Н. 44; Н. И. 122; Н. М. 83; Н. П. 175; П. А. 117, 160; П. Я. 199; С. О. 160; Ф. Ф. 190.
 Бутурлина, А., 155.
 Бутурлинъ А. П., 155.
 Буть, В. Н., 64; М. И. 90.
 Бутырскій, Н. М., 191.
 Бухарина, М. Н. 15.
 Бухбиндеръ, Ф. С., 60.
 Бухвальдъ, К. И., 142.
 Бухвахъ, А. Н. 15.
 Бухенко, В. В. 157, 158.
 Бухманъ, А. Г. 165.
 Буць, Г. К., 133.
 Бучинскій, М. I. 143.
 Бушенъ, А. Д., 92.
 Бушманъ, А. А. 69; О. А. 102.
 Бушуевъ, В. М., 218; В. Ф. 49, 75.
 Буянова, М. Д. 15.
 Быкановъ, В. Ф., 55.
 Быковская, Е. М., 169.
 Быковскій, Л. Е. 150, Н. П. 32, П. И. 22.
 Быковъ, А. А. 168, В. И. 55; И. П. 126; Н. Н. 83.
 Быкъ, Г. Д. 137; I. М. 114.
 Былина, В. З. 166, 169, И. З. 115, 163.
 Былинскій, А. И. 34, В. Р. 51.
 Быльчинскій, А. Б., 85.
 Быстрицкій, Г. А., 5; Л. И. 146; П. А. 170.
 Быстровъ, С. Н. 200.
 Быстрыхъ, О. И., 207.
 Быстрѣвскій, Г. Д. 44, 45.
 Бытачевкій, I. С. 190.
 Быховскій, А. З. 30, А. Б. 235.
 Быченко, Д. И. 43, Н. И. 10; Ф. И. 10.
 Бычинскій, А. И., 55; И. Е. 54.
 Бычковскій, В. А., 127, 129.
 Бычковъ, А. М. 154, К. П. 143.
 Бѣгановская, В. Н., 109.
 Бѣгановскій, Ф. Е., 182.
 Бѣгунъ, Г. Ф. 193; Х. 193.
 Бѣда, Н. А., 107.
 Бѣднеко, Ф. А. 18.
 Бѣднякова, В. Т., 90, 91, 92, 94, 103.
 Бѣлаковскій, Н. И., 180.
 Бѣлашъ, А. М., 234; Т. Е., 158.
 Бѣлевичъ, К. I. 37; М. П. 137; П. П., 118; Т. И. 93.
 Бѣлевцевъ, М. Я. 52.
 Бѣлецкій, А. В., 56; В. И., 20; I. И., 219; С. Ф., 196.
 Бѣлинскій, А. А., 220; А. I., 190, 182; К. В., 86, 117.
 Бѣлицкій, Х. Х. 31; 192.
 Бѣлкина, С. Ф. 199.
 Бѣлкинъ, В. А. 25.
 Бѣлковскій, И. Ф. 160; Я.-С. Э., 161.
 Бѣловъ, В. Н., 57, Н. В., 54.
 Бѣловъ-Тихоновъ, П. М., 63.
 Бѣлогорскій, Н. А., 67.
 Бѣлогрудъ, Е. Е., 57.
 Бѣлозеренко, М. Л. 10.
 Бѣлокопытовъ, Н. Н. 205.
 Бѣлокъ, П. П. 135.
 Бѣлоножко, Т. К. 149.
 Бѣлоусовъ, С. С. 192.
 Бѣлоусъ, К. А. 106; С. Т., 149.
 Бѣлоцвѣтова, Е. Г., 107.
 Бѣлоцерковскій, И. Г. 36; П. А. 134.
 Бѣлоцкій, I. В., 218.
 Бѣлошицкій, В. И. 9; И. И. 18.
 Бѣлошкурскій, И. П., 22; Т. П. 149.
 Бѣлый, А. С. 130; Н. Г. 185, 186.
 Бѣлькевичъ, А. В. 95; Г. В. 112; С. В. 148.
 Бѣльскій, А. А. 119; А. В. 55; И. И. 38.
 Бѣлюговъ, П. А. 39.
 Бѣлявская, А. С. 97.
 Бѣлявскій, А. Л. 180, 133, А. П. 10, 20; I. I. 188; 190; Н. В. 23; С. Н. 35.
 Бѣляевъ, А. В., 212, 235.
 Бѣляновскій, А. А. 68, 92, 95; I. Л. 207, Н. Г. 198; С. Г. 167.
 Бѣляцкій, И. И. 14.
 Бѣляшевскій, Г. Е. 167; Н. Ф. 209, 230.
 Бѣневскій, Ф. М. 20.
 Бѣноковскій, С. А., 218.
 Бѣсядовскій, I. А. 54; I. Э. 138; С. А. 54.
 Бяда, Н. А. 102.
 Бяквинъ, Н. Г. 58.
 Бяликъ, М. 236.
 Бялковскій, А. П. 22.

- Бялобржевскій, К. В. 162, 165; Г. Т. 77; Ч. Ө. 74.
 Бялосукня, І. Н., 55.
 Бялоцкій, В. Ф., 156, 159.
 Бялыкъ, М. Ш., 168.
 Бюго, Л. П. 105.
 Ваврищукъ, А. П. 131.
 Ваденюкъ, Н. Ф. 14.
 Вагилевичъ, А. Д., 107.
 Вагнеръ, В. 225; К. Ө. 49, 74, 93, 212, 226, 234; Ю. Н. 75; Я. В. 218.
 Вагулевичъ, А. Д. 86.
 Ваземъ, Л. Ф. 214.
 Вайнлудъ, І. М. 30; О. М. 29.
 Вайнтрубъ, П. Д. 172.
 Вайнштейнъ, И. М. 25.
 Вайнштокъ, Е. М., 174; Х. М. 172; Х. 176.
 Вакаръ, А. В. 210; В. М. 43, 71; П. М. 7, 26.
 Вакштейнъ, Ш. М. 146.
 Валекъ, І. В. 19.
 Валецкій, Г. С. 171.
 Валлійскій, Д. В. 32.
 Вальдманъ, В. М. 173; Н. Ф. 204.
 Вальдтъ, Н. В. 28.
 Вараницкій, П. Г. 134.
 Варавва, П. Н. 16.
 Варавка, Г. М. 212, 218.
 Варварскій, Е. К. 148, 151; К. С. 155.
 Варгафтинъ, М. М. 227.
 Варгулевичъ, Д. Г. 149; И. Г. 15, 153; М. О. 15; Н. Г. 15.
 Варивода, Д. С. 13, П. Д. 163.
 Варичъ, Е. И. 205.
 Варловъ, П. П. 46.
 Варницкій, В. С. 152.
 Варпаховскій, Ө. Н. 49, 210.
 Варпеховскій, В. П. 142.
 Варсонофій, игум., 67.
 Варсонофій, іером, 67.
 Вартъ К. Ө. 9. Н. К. 55.
 Варшавскій, В. М., 235.
 Варсоломей, іером. 67, 235.
 Василевскій, А. А. 123, 153; А. И. 174; А. Ө. 122; В. І. 182; Д. П. 159; Д. Ө. 40; І. Г. 182; І. І. 167; Л. Ө. 190; Н. И. 118; Н. О. 9; П. И. 174; П. М. 128, Ө. А. 175.
 Василенко, В. Л., 57; В. П. 111; З. З., З. М., 179; М. Г. 197; Н. В. 49; О. Б. 106; С. П. 24; Ө. П. 185.
 Василенко, Г. К., 203.
 Василиади, С. С. 86, 89, 220, 229.
 Васильева, А. Н. 89, 100.
 Васильевъ, А. А. 33; А. И. 21; А. П. 103; В. В. 64; В. И. 116, 180; В. С. 122; Г. В. 52; Г. Н. 48; И. 139; И. К. 200; К. С. 48; М. Я. 54; Н. В. 64; Н. И. 82; Н. К. 191; П. А. 203; Т. Н. 16; Ф. Ф. 40; Ө. И. 110.
 Васильевъ-Яковлевъ, М. Н., 59; Н. П. 79.
 Василькевичъ, В. И. 87, 101.
 Васильковскій, Д. А. 202; Л. И. 173.
 Васильченко, Л. В. 15; П. И. 113.
 Васильчукъ, Т. Я. 173.
 Васиць, В. Д. 27.
 Васнецовъ, А. Н. 122, 124;
 Васьковскій, А. С., 203, 220.
 Васюковичъ, В. П. 38.
 Васютинскій, Ф. І. 9.
 Васюховъ, К. М. 105.
 Ватембургъ, Р. Л., 105.
 Ваштевичъ, В. С. 140; П. В. 5, 30.
 Ващенко, Н. О. 31.
 Ващенко-Захарченко, И. В. 137, 138.
 Ващенко-Подольская, П. Н. 109, 110.
 Введенскій, В. П. 148.
 Вдовиченко, Н. П. 149; О. И. 109; Ө. А. 212.
 Вдовыченко, И. Д., 108.
 Веберъ, В. К. 15; М. О. 21.
 Вебсъ, М. С. 96.
 Вейденбахъ, Е. В. 72.
 Вейдкнехтъ, О. Н. 109.
 Вейль, Л. С. 94.
 Вейнбейнъ, С. В. 33, 34.
 Вейсбергъ, М. И. 130.
 Вейсбиць, М. 130.
 Вейспаль, Ө. 89; Ө. Т. 100.
 Вейценфельдъ, Н. І. 193.
 Вейцманъ, Я. Л. 197.
 Веккеръ, О. Д., 103.
 Векслеръ, Ф. Л. 100; Я. Л. 133.
 Веледницкій, К. Н. 33, Н. Д. 175.
 Вележевъ, М. С. 142.
 Великановъ, С. А. 27.
 Великій, В. Н. 43, 72, 74, 78.
 Величенко, В. С. 17.
 Величко, І. А. 146.
 Велось, А. А., 116.
 Вельгорскій, А. К., 196.
 Вельгосинскій, Ө. Ө. 227.
 Вельминъ, П. Д., 66, 68; П. 117.
 Вельць, В. 169.
 Вельчекъ, А. Я. 123.
 Венгеренко, Г. И. 203.
 Венглинскій, И. В. 18; К. К. 227.
 Венгрженовскій, В. А. 49; Я. А. 48.
 Веніаминъ, іером, 67.
 Вераксо, А. В. 34.
 Вербицкій, И. Ф. 126.
 Вердерезскій, М. А. 63.
 Вердовн, Ю. Ф. 35.
 Верембенко, К. Г. 168.
 Вересовичъ, П. П., 134.
 Верета, И. Н. 13.
 Верецкій, В. А. 56.
 Верещагинъ, Н. А. 83.
 Верещакъ, Д. С. 191; Ф. Ф. 59.
 Вержбинець, В. П. 165.
 Вержбицкая, С. М. 111.
 Вержбицкій, А. Ф., Г. В. 23; И. И. 11; И. С. 150; К. И. 115; К. Р. 169; Р. Р. 164, 166; Ө. В. 169.
 Вержховецкій, И. А. 65.
 Веригинъ, А. И. 84.
 Вериго-Даровскій, А. К. 187.
 Веризубъ, М. И. 200.
 Верлинскій, Н. Г. 196.
 Вернеръ, В. Ф. 28.
 дю-Вернуа, Б. А. 20.
 Верпаховскій, Д. И. 13.
 Верхоглядъ, Е. Г. 148.
 Верхолато, Ө. Т. 152, 154.
 Верцинская, Е. П. 10.
 Вершинскій, В. Г., 112.
 Веселицкій, М. А. 190, 191.
 Веселій, Ф. Ф. 186, 188.
 Веселкина, А. С., Е. С. 78.
 Веселовская, В. А. 15.
 Веселовскій, А. А. 59; Г. И. 14; Е. И. 81; С. Ф.

- 232; Ф. П. 171, 176.
 Весельковъ, М. И. 146.
 Ветухова, Е. Н. 106.
 Вечерекъ, I. I. 196.
 Вивденко, М. Ф. 40, 174.
 Вивчаренко, Г. М. 149.
 Вигулярный, Н. С. 62.
 Вигура, К. Н. 39.
 Видавскій, И. Ф. 158.
 Виденскій, М. Л. 125.
 Видоменко, Е. П. 141.
 Визетелли, А. Г. 94.
 Викентьевъ, И. В., П. П. 64.
 Виковскій, Н. А. 39.
 Викторовъ, И. А. 40.
 Вилкопольскій, Б. И. 60.
 Вилинскій, А. В. 76, 80; Ф. В. 85; Э. В. 228.
 Вилковъ, А. Б. 138.
 Вильгельми, А. Н. 91.
 Вилькевичъ, А. А. 216.
 Вилькенъ, А. А. 46.
 Вильковскій, I. Θ. 175.
 Вилькошевскій, К. Л. 226; Я. Б. 227.
 Вильнавакая, Н. Е. 80.
 Вильчекъ, Н. Е. 144, 188.
 Вильчинская, М. И. 129.
 Вильчинскій, Г. И., 214; Э. С. 132.
 Вильчковскій, Ц. Л. 24.
 Вильшанскій, Н. Л. 185.
 Винарская, А. Г. 108.
 Винарскій, Э. С. 35.
 Винка, А. Ф. 120.
 Винницкая, Е. Э. 105.
 Винницкій, А. С. 161.
 Винниченко, А. М., В. А. 11.
 Виноградова, А. А. 137.
 Виноградовъ, В. П. 181; М. И. 29; Л. Н. 9; П. Е. 48; С. М. 178.
 Виноградскій, А. Г. 175; А. М. 152; А. Н. 27, 217; К. Г. 152; П. А. 135.
 Винокуръ, М. Н. 130.
 Винокуровъ, А. Н. 116.
 Винтеръ, А. В. 87; I. К. 27; Л. В. 105.
 Винтлеръ, О. Н. 161.
 Винцевичъ, А. Т. 197.
 Винавскій, В. Н. 157; Е. А. 118; Ф. Р. 118.
 Виридарскій, Н. Т. 125.
 Вироцкій, И. С. 182.
 Вирскій, В. К. 32.
 Виртъ, К. К. 134.
 Вислоцкій, С. А. 34.
 Висяевскій, I. И. 119.
 Виталь, Л. К. 90, 96.
 Витачекъ, Ф. В. 227.
 Витвицкій, А. Г. 167; А. I. 33; А. Л. 42; В. П. 190; Г. И. 183; I. А. 182; I. I. 188; I. 167; Н. Н. 54; П. П. 136, 153; Р. П. 182; С. 167.
 Витгенштейнъ, Н. Н. 177.
 Витковскій, А. В. 54; К. I. 125; М. В. 193; М. М. 191.
 Витовскій, В. М. 11; Л. А. 25.
 Витренко, Д. С. 137.
 Витте, С. Ю. 75.
 фонъ-Витте, В. А. 59.
 Виттъ, Г. К. 101, 105; Д. В. 71.
 Витушинскій, Н. Н. 112.
 Витюкъ, М. Д. 122; С. Г. 186.
 Вихристенко, А. М. 171.
 Вицинскій, В. П. 86.
 Вичалковскій, Н. Θ. 10.
 Вишиватый, К. М. 80.
 Вишинскій, А. В. 42.
 Вишневецкій, М. И. 68, 70, 91; М. 221; Н. Н. 49.
 Вишневская, Е. В. 155; Е. Д. 92; Е. С. 102.
 Вишневскій, А. А. 5, 145, 190; В. А. 187, 189; В. Ф. 113; Г. А. 43; 71, 73, 116; Г. И. 43, 70, 117, 219; Д. И. 79; И. А. 42; I. И. 153; I. Н. 167; I. Θ. 181; М. П. 170; Н. И. 20, 111; Н. Н. 12; П. П. 19; С. И. 123, 166, 168.
 Вишняцкій, Р. В. 35.
 Вишнівскій, Ю. Ф. 28.
 Вишняковъ, И. Г. 32.
 Вишоватый, С. С. 191.
 Владиміровъ, М. А. 68, 112; М. 89; Н. П. 39.
 Владимірская, Е. В. 80.
 Владимірскій-Будановъ, М. Ф. 4, 74.
 Владиміръ, Іером. 67.
 Влайковъ, Г. Ф. 8, 112.
 Власенко, А. Н. 85; В. Н. 14; Г. А. 135, 171; М. А. 57; М. Θ. 200; П. Н. 11; С. В. 200.
 Власова, Е. И. 100.
 Власовъ, А. Θ. 13; И. Ф. 224; Н. Н. 22; П. Н. 124; С. Г. 65; С. С. 60; Θ. П. 108.
 Власьевъ, Н. И. 44, 85.
 Власюкъ, А. М. 133.
 Влоцкій, С. О. 143.
 Влоцонскій, С. А. 138.
 Воблая, Е. И. 207.
 Воблый, Г. Г. 140; К. Г. 74, 78, 79.
 Вотинновъ, П. Ф. 55.
 Вотчалъ, Е. Ф. 75, 78.
 Воутъ Э. К. 95.
 Вошакинъ, П. Е. 156.
 Вошнина, О. I. 131.
 Вовкушевскій, Г. Д. 187.
 Вовкъ А. М. 55; П. А. 222.
 Воеродскій, I. И. 153.
 Воевуцкій, Ф. С. 185, 186.
 Вознесенскій, М. Θ. 49, 210; Н. А. 11.
 Возницкій, С. Б. 180.
 Возновъ, А. В. 24.
 Воинова, В. А. 98; М. А. 91.
 Воиновъ, К. В. 207.
 Воинскій, И. Р. 10.
 Войнарская, Е. В. 70.
 Войнаревскій, И. В. 119.
 В-яничъ-Сяноженскій, I. Л. 76; С. Л. 79.
 Войтенко, А. Н. 39; А. Ф. 42; Г. М. 17; Е. Ф. 110.
 Войжецкій, А. И. 151.
 Войткевичъ - Павловичъ, В. И. 227.
 Войтко, Г. О. 185.
 Войтковская, М. Н. 190.
 Войтовичъ, С. И. 82.
 Войтовскій, Я. Л. 179.
 Войтовъ, И. Г. 56.
 Войтушенко, Д. Е. 183.
 Войцеховскій, В. П. 181; И. В. 161; И. П. 180; М. Θ. 182; Н. И. 164; П. Я. 178; Θ. П. 182.
 Войцѣховичъ, П. К. 137.
 Войцѣховскій, А. С. 185; Б. П. 72; И. И. 13; I. П. 138; К. О. 161; П. П. 133; Р. А. 229; С. О. 12.
 Войченко, А. 157; Н. Н. 57.
 Воленецкій, Е. Я. 164.
 Волнская, Ф. М. 104.
 Волковичъ, В. М. 161; Н. М. 49, 74, 210, 234.
 Волковъ, А. И. 138; А. Н. 50; В. А. 207; В. И. 57; Г. Θ. 146; И. К. 152, 153; I. А. 168; I. 167; К. Д. 60; К. К. 152; К.

- П. 78; М. I. 21; М. М. 192; М. Я. 14; Н. В. 85; Н. Ф. 122; П. Н. 154.
 Воловикъ, А. И. 187; В. И. 88; В. 222; Н. А. 109; С. Г. 110; С. И. 12.
 Воловникъ, Б. Я. 193.
 Володарскій, М. И., М. С. 154.
 Володзько, Б. Д. 176.
 Володимірова, С. А. 92.
 Володкевичъ, П. М. 39; Л. Н., Н. Н. 96.
 Володкевичъ, В. А. 159.
 Волосатова, Н. Е. 15.
 Волосюкъ, П. Д. 70, 109, 110.
 Волотовскій, М. А. 85.
 Волоховъ, Г. Я. 199, 200; Е. П. 180.
 Волоцкій, Н. А. 56.
 Волошаненко, Е. Ф. 150.
 Волошиновъ, А. Ф. 8; В. В. 82, 95; П. П. 58.
 Волошинъ, А. Д. 48; К. Г. 206.
 Волошинъ-Петричевъ, Н. М. 56.
 Волошкевичъ, А. А. 94; Л. М. 200; М. С. 198, 200; Н. С. 189, 190.
 Волошковъ, Г. И. 207.
 Волчекъ, В. В. 108.
 Волченковъ, С. И. 22.
 Волченко, П. А. 188; Я. А. 130.
 Вольвецъ, А. С. 17; В. И. 134.
 Волинскій, М. Т. 19.
 Воль, Г. С. 201.
 Вольгемуть, А. Г. 28, 222.
 Вольская, Н. В. 104.
 Вольскій, Н. I. 118; I. В. 54; Ф. В. 26, 130, 158.
 Вольтеръ, Е. М. 90.
 Вольтиеръ, Р. О. 44, 77, 81.
 Вольфрингъ, Ю. О. 90.
 Вольфонъ, Б. 119; К. М. 30.
 Вольфъ, А. Н. 23; Н. X. 62; Ф. Ф. 76.
 Вольщанъ, В. А. 158; Л. А. 204.
 Волянскій, В. Т. 192; И. Т. 113.
 Вонсовичъ, К. Я. 168.
 Вонсовская, Е. А. 104.
 Воробей, П. Д. 196; Р. Д. 142; С. И. 197.
 Воробьевъ, А. А. 49, 186; И. П. 154; М. З. 133; Н. А. 40, 213.
 Воронежскій, В. А. 85, 95.
 Воронежъ, П. В. 74, 77.
 Воронина, Е. М. 103; Н. А. 97, 101.
 Воронкевичъ, И. В. 172, 174.
 Вороновичъ, I. М. 198; М. К. 83; М. М. 161; П. Ф. 229.
 Вороновъ, А. А. 197; И. Е. 126.
 Воронцовъ, П. Г. 84; Ф. В. 71.
 Ворончукъ, А. К. 17; М. М. 55.
 Воропаевъ, В. В. 55.
 Воскобойниковъ, М. 74; М. М. 77.
 Воскресенская, А. И. 93; Е. В. 138.
 Воскресенскій, А. Д. 207; В. В. 20, 112, 198; И. П. 69, 70, 97; М. М. 44; С. И. 82.
 Воячекъ, Ф. И. 104.
 Врантель, 147.
 Вржещъ, В. К. 40. В. М. 158, 161; С. М. 161.
 Вронскіи, А. И. 134.
 Всеволожская, М. А. 110.
 Вуковъ, Е. И. 205.
 Вуколовъ, С. М. 191.
 Вуяхевичъ, В. В. 24.
 Выдборцевъ, М. Ф. 118.
 Выкшишъ, И. В. 57, 107; М. В. 57.
 Вырская, А. Д. 137, 138.
 Высокинская, И. Г. 129.
 Высоковичъ, В. К. 74, 78, 104, 210, 211, 212, 213, 216, 223, 230, 235.
 Высоцкій, А. А. 137; А. Ф. 145; В. И. 122; Г. З. 123; I. В. 167; I. З. 174; К. А. 207; М. А. 144; С. В. 161; Ф. В. 198.
 Выхристенко, К. А. 89; С. А. 10.
 Вышатиъ, I. I. 68.
 Вышемірскій, М. Г. 68, 83.
 Вышеславцевъ, И. М. 120.
 Вышвнскій, А. В. 21; А. С. 174; И. А. 24; I. Ф. 160; Л. Н. 18; Н. И. 8.
 Вышковскій, А. Н. 122.
 Вышняковъ, Л. В. 53; Н. П. 26.
 Вышневецкій, А. Б. 119.
 Вышпольскій, В. С. 142.
 Вѣревская, Н. А. 176.
 Вѣржховскій, М. И. 133.
 Вѣтръ, Е. О. 100.
 Вѣчфинскій, I. Ф. 217, 226.
 Вѣшеневскій, М. 169.
 Вюрглери, А. Я. 227.
 Вяловъ, А. Г. 228.
 Вязовой, В. А. 75, 76.
 Вязовскій, И. В. 18.
 Гаасъ, П. Ф. 168.
 Габай, X. III. 201.
 Габель, К. М. 186.
 Габерманъ, Э. А. 79.
 Габо, С. В. 201.
 Габрюкъ, М. В. 15.
 Гавинскій, А. И. 184; Р. И. 35.
 Гавловскій, В. З. 161.
 Гавриловъ, А. А. 121; Б. В. 191; Б. И. 184; В. И. 57; В. Н. 116, 126; П. З. 165; П. М. 85.
 Гаврикъ, В. Д. 38, 86, 87; Г. Г. 27; П. Г. 22, 25.
 Гавринъ, I. П. 115.
 Гавронская, Л. И. 200.
 Гавронскій, В. К. 64.
 Гавура, В. П. 141.
 Гаганъ, Я. И. 14.
 Гагаринскій, В. Ф. 148; И. И. 196; Ф. И. 151.
 Гадзанова, Л. В. 15.
 Гадзинская, Н. М. 109.
 Гадзяцкій, В. А. 3.
 Галомскій, И. М. 185, 187; Я. И. 132.
 Гаевичъ-Гаевскій, 219.
 Гаевой, П. Г. 185.
 Гаевская, А. Е. 70.
 Гаевскій, А. Н. 41; В. Г. 199; К. К. 60; С. В. 15; С. Н. 8, 232; П. С. 117; Ф. В. 35.
 Гажуло, М. В. 20.
 Гай, Е. 110.
 Гайдаенко, А. Ф. 143; А. Ф. 142.
 Гайдамовичъ, А. I. 13.
 Гайдаревъ, Н. Н. 64.
 Гайдебурова, В. Ф. 15.
 Гайдуковъ, В. Л. 142; Н. М. 74.
 Галитъ, Н. Э. 129.
 Гайсманъ, А. I. 218.
 Гайссъ, Г. Н. 36.
 Гакъ, С. М. 99.
 Галаганъ, Н. Н. 108; С. М. 146.

- Галагинъ, Р. Н. 114.
 Галаневичъ. 109, 111; В. А. 199.
 Галацкая, Л. Г. 109.
 Галащукъ. И. С. 180.
 Галдинскій, А. А. 135.
 Галевичъ, В. А. 232.
 Галензовскій, С. О. 35.
 Галенко, А. И. 13; Н. А. 40.
 Галенковскій, В. И. 58.
 Галецкій, Е. А. 20.
 Галимскій, В. М. 69.
 Галинъ, М. А. 49.
 Галицкій, И. В. 126; Н. А. 168; П. В. 126.
 Галіона, И. Г. 196; Н. П. 196.
 Галкинъ, И. 193; М. С. 45.
 Галлакъ, В. И. 121.
 Галунковскій, Е. А. 59.
 Галушка, Д. Л. 185.
 Галушинскій, І. В. 84; Н. Т. 60.
 Гальберштадтъ, С. Г. 138.
 Гальперинъ, А. М. 229; В. В. 30, 214, 220, 229; Г. А. 32, 33; М. Б. 70, 87, 91; М. И. 127; М. М. 126, С. В. 124; С. И. 222; С. М. 143; С. Я. 20; Х. М. 146.
 Гальчинскій, Н. А. 25.
 Гамалѣй, Н. П. 65.
 Гамалѣя, Е. В. 110.
 Гаманъ. И. К. 175.
 Гамарникъ, В. А. 153.
 Гамбурцевъ, Н. Н. 39.
 Гамзагурди, Г. Н. 61.
 Гаммерманъ, З. С. 28.
 Гамоцкій, И. П. 164.
 Ганджа, А. К. 14.
 Гандлевскій, Д. Р. 194.
 Гандольфа, Г. П. 104.
 Ганенко, И. Я. 133.
 Ганцбургская, М. И. 110.
 Ганцбургскій, А. В. 25, 42.
 Ганзенъ, А. М. 54.
 Ганинъ, И. Я. 13.
 Ганиткевичъ, А. К. 174; К. М. 170, 174, 176.
 Ганицкій, В. А. 167; В. П. 127; І. П. 137.
 Ганке, А. В. 10; Е. В. 58.
 Ганкевичъ, А. К. 145; А. Ф. 207; Г. А. 198; В. Н. 159; Е. 200; Н. Н. 190.
 Гановскій, М. С. 126.
 Гантухъ, Н. М. 123.
 Ганчиковъ, А. В. 173.
 Гарволнскій, В. В. 157.
 Гаркави, А. И. 235.
 Гарлинскій, І. М. 223.
 Гарнага, М. У. 203.
 Гарасименко, Л. М. 83.
 Гарасимовъ, А. А. 46.
 Гарбаревъ, Е. Н. 165; Н. А. 163, 166; С. О. 21.
 Гарбаровъ, Н. А. 164.
 Гардовенко, Ф. П. 11.
 Гаркавенко, М. Р. 195.
 Гарковенко, М. Р. 200.
 Гаркушенко, М. 110.
 Гарницкій, И. М. 114.
 Гарничъ-Гарницкій, Е. Ф. 218, 224.
 Гарнишевскій, А. І. 55; Н. М. 39.
 Гартманъ, В. Е. 63.
 Гартошъ, А. А. 188.
 Гарьковенко, А. И. 203.
 Гасаненко, М. А. 204.
 Гассовская, Ю. Ф. 92.
 Гассъ, А. Н. 227.
 Гаугеръ, В. К. 64; Н. К. 64; П. К. 64.
 Гахунъ, А. И. 196; С. Т. 171.
 Гахъ, С. М. 78, 97.
 Гашковскій, В. В. 118.
 Гвинчевскій, С.-Л. П. 59.
 Гвоздецкій, П. С. 47.
 Гвоздикъ, А. Н. 159; Е. Г. 112; М. Ф. 3; С. Ф. 148; Ф. В. 43, 115; Ф. В. 30, 102, 113, 114, 116, 117.
 Гвоздицкій, В. В. 49.
 Гдѣшивскій, В. С. 184, 185; І. В. 174, 175; Н. П. 127; П. П. 160; П. С. 77.
 Гдѣшицкій, В. С. 185, 188.
 Гзовскій, А. Г. 180.
 Гебгардъ, Е. И. 101, 105.
 Гедда, А. Н. 38.
 Гедеоновъ, М. Д. 46.
 Гедъ, Е. І. 124.
 Геевская-Салунская, Л. П. 146.
 Гезе, В. Е. 48.
 Гейбель, К. Г. 74; К. Е. 76.
 Гейбовичъ, І. К. 192.
 Баронъ-Гейкинъ, Г. А. 85.
 Гейманъ, М. Л. 129.
 Гейне, Г. Ф. 114; Л. Ф. 88, 100.
 Гейрихсенъ, Е. П. 215.
 Гейсманъ, С. П. 135.
 Гейченко, Е. И. 144; И. В. 185, 186.
 Геласій, іером. 230.
 Гелимбатовскій, С. Г. 174.
 Гельбакъ, В. А. 121, 123, 127.
 Гельвичъ, Р. И. 79.
 Гельманъ, А. Ш. 157; І. Е. 188, 193.
 Гельмбольдтъ, А. Н. 9.
 Гельтманъ, Я. Л. 168.
 Гембицкій, Н. В. 186.
 Гевдлеръ, Ф. Г. 157.
 Гене, А. К. 9; И. Г. 54.
 Генрихсенъ, Б. Г. 41, 204; П. Г. 204.
 Генцъ, М. Д. 208.
 Генчева, Е. Ф. 105.
 Генюкъ-Ганюкъ, И. В. 87.
 Генюкъ, И. В. 96, 105; С. Г. 123.
 Георгицъ, М. Ф. 135.
 Геппенеръ, В. А. 130.
 Герасименко, З. Ф. 14.
 Герасимовъ, А. Д. 11; А. Я. 226; В. И. 40, 55; И. Н. 61; И. И. 88; П. М. 20; Ю. И. 22.
 Герасимчукъ, А. М. 168; С. 160.
 Гераскинъ, Л. Ф. 23.
 Гербарчукъ, Н. Г. 146.
 Гереवेशко, І. Г. 164.
 Герике, Н. А. 36.
 Герингъ, Э. 229.
 Германовскій, А. В. 115; В. П. 147; Л. П. 62; Н. С. 170.
 Германъ, В. І. 161; Е. Н. 93; М. А. 101; Н. С. 39; Т. Т. 121.
 Гермашевъ, В. П. 49.
 фонъ-Герингросъ, Б. А. 53.
 Геридтъ, А. В. 178.
 Герцанъ, А. Ф. 101.
 Герценштейнъ, Г. Г. 193.
 Гершуновъ, П. Л. 28.
 Гессе, Е. М. 69; М. Н. 120.
 Гетинъ, М. Г. 47.
 Гетманенко, Г. Е. 180; И. И. 85.
 Гетманъ, А. И. 115.
 Гибергъ, Е. Я. 200.
 Гиженко, М. С. 143.
 Гвицкая, М. 183.
 Гилевичъ, А. А. 10; Г. В. 58; М. А. 56; Т. 183.
 Гиленко, И. Я. 138.
 Гилляровскій, В. А. 55.
 Гильбурдъ, Г. Л. 141.
 Гильгуръ, Б. М. 129.

- Гильченко, П. В. 21, 70, 229.
 Гиляровский, Н. Н. 55.
 Гиляровъ, А. Н. 73, 77, 79.
 Гинзбергъ, К. Л. 154; М. С. 154.
 Гинабургъ, В. Г. 25, 87; Л. В. 70, 91, 105, 211; Х. М. 196; Ц. И. 213.
 Гинтыло, А. И. 36.
 Гинцбергъ, С. Н. 123.
 Гинцбургъ, В. Г. бар. 91.
 Гинцейзъ, Х. Ш. 163.
 Гинченко, Д. Ф. 163.
 Гирвинская, Е. И. 105.
 Гирса, В. I. 154.
 Гирсъ, А. Ф. 5, 30, 37, 69, 91, 73, 209; А. Ф. 92; А. А. 69.
 Гирштовъ, А. И. 161.
 Гирцова, Е. И. 103.
 Гитманъ, М. Я. 141; Я. Ю. 185.
 Гицынъ, М. Я. 130.
 Глаголевъ, А. А. 7, 66, 68, 77; М. В. 69; П. А. 52.
 Гладиловская, Ю. Р. 110.
 Гладинъ, В. В. 54, 56.
 Гладкевичъ, I. И. 47; I. М. 145.
 Гладкй, С. П. 122.
 Гладышевскй, К. Ф. 51.
 Гладышъ, С. М. 35.
 Глазовскй, П. Ф. 30, 88; П. Ф. 82.
 Глазыринъ, П. П. 158.
 Гласко, В. А. 8.
 Гланцъ-Галантъ, Г. В. 87.
 Глембоцкй, К. М. 122, 124;
 Гливенко, С. Т. 160.
 Глико, А. В. 215.
 Глинка, С. В. 213, 224.
 Глинко, А. В. 112.
 Глицинская, А. С. 191.
 Глицинскй, К. Е. 186.
 Глоба, Т. С. 98.
 Гловацкй, М. Ф. 196. П. Ф. 110.
 Глой, Э. Э. 114.
 Глоке, Н. Э. 86.
 Глосъ, I. I. 28.
 Глуздовская, Е. Ф. 111.
 Глуздовскй, М. С. 58.
 Глузманъ, И. А. 119; С. В. 119.
 Глухаревъ, Н. П. 55.
 Глушенко, Г. И. 11; И. Г. 171.
 Глуховъ, Н. Ф. 55.
 Глущенко, П. А. 140.
 Глябова, О. Я. 55.
 Глязь, А. И. 221.
 Гнатенко И. М. 184.
 Гнатовскй, В. Т. 158.
 Гненный, Е. Я. 44.
 Гнилицкй, I. Т. 196.
 Гнѣдичъ, М. Р. 199.
 Гнѣдушевачъ, Е. П. 171.
 Гобято, Б. И. 181.
 Говассъ, В. А. 81.
 Говасъ, В. А. 79.
 Говденко, И. Г. 161.
 Говоровъ, А. П. 18; П. В. 186; С. П. 6.
 Говорунъ, Г. К. 114.
 Говровскй, В. 183.
 Говсѣвъ, А. А. 8, 236.
 Говядовскй, А. З. 189; Д. Т. 166, 167; И. З. 32; М. З. 189; Ф. З. 189.
 Гогель, Е. А. 91.
 Гогетидзе, С. К. 75.
 Гогитидзе, С. К. 107, 215.
 Гоголь-Яновскй, Н. И. 61.
 Гогоцкй, Б. С. 34, 231.
 Годзембо-Высоцкй, К. И. 20.
 Годзинскй, П. Д. 133.
 Годзѣмбо-Высоцкй, Д. И. 47.
 Годкевичъ, А. М. 229.
 Гоерзинъ, Р. А. 30.
 Гоженко, Е. Г. 12; П. И. 11.
 Гожицкй, К. Н. 169.
 Голговскй, А. А. 79.
 Голевъ, Ф. П. 76.
 Голега, Е. Ф. 149; П. П. 141; П. Я. 142; С. П. 203; Ф. П. 165; Ф. П. 10.
 Голекъ, Ц. И. 183.
 Голенко, М. С. 37.
 Голембювская, Е. Г. 16; М. И. 15; О. И. 15;
 Голембювскй, А. С. 151; И. В. 168; Н. Н. 122.
 Голикъ, М. К. 121, 127.
 Голицынскй, Н. М. 134.
 Голицынъ, А. А. 54.
 Голковскй, В. Д. 41.
 Голландскй, П. I. 76, 80.
 Голобородко, Т. 110.
 Голобородько, К. И. 195, 196.
 Головакъ, П. И. 186.
 Головановъ, Д. П. 14.
 Головань, М. Н. 26.
 Головацкй, Р. 178.
 Головачевскй, А. А. 59.
 Головачевъ, Е. Н. 165.
 Головащенко, К. Ф. 186.
 Головина, М. П. 183.
 Головинскй, С. 124; С. I. 127.
 Головки, М. М. 108; С. В. 32.
 Головковскй, Г. Л. 54.
 Головковъ, П. А. 117, 166.
 Головскй, Л. Д. 180.
 Головченко, С. Д. 164.
 Головчинеръ, З. Ш. 236.
 Гологорскй, I. Я. 178.
 Голодюкъ, Ф. Е. 156.
 Гололобовъ, Ф. Д. 24.
 Голосова, Е. М. 109.
 Голосовъ, Д. М. 59; Е. М. 59; К. 154; Н. А. 205; О. К. 108.
 Голубевъ, А. В. 137; В. В. 177; Л. В. 174; С. Т. 73, 76, 77.
 Голубчикъ, М. Ф. 115.
 Голубъ, В. С. 200; I. В. 154.
 Голубятниковъ, П. В. 19, 47.
 Голущинскй, В. Т. 11.
 Голыинскй, А. А. 122.
 Гольбергъ, М. Д. 197.
 Гольбертъ, М. И. 192.
 Гольдарбайтеръ, М. Л. 201.
 Гольдбергъ, И. Л. 59.
 Гольденбергъ, А. М. 217, 219; Д. А. 208; М. 130.
 Гольденвейзеръ, А. С. 69.
 Гольденштейнъ, Ш. Н. 201.
 Гольдинъ, Е. Г. 29.
 Гольдманъ, А. В. 168, 233; В. И. 201.
 Гольдфарбъ, А. К. 151; А. X. 172; I. Ш. 180.
 Гольдштейнъ, О. 201; Ф. И. 161.
 Гольфретеръ, Э. Э. 227.
 Голянская, Е. И. 110.
 Голясъ, А. Р. 16; Г. В. 16.
 Голятовскй, Д. I. 151.
 Гомзинъ, Б. В. 135.
 Гомолякъ, П. А. 42.
 Гончаренко, А. А. 192; А. Ф. 149; В. В. 181; И. Ф. 115; М. Я. 149; Т. В. 163.
 Гончаровъ, В. Т. 123; Д. М. 195; И. А. 72.
 Гончаруковъ, Н. Д. 82.
 Гончарукъ, О. А. 179.
 Гончаръ, К. К. 91, 97, 110, 111; М. М. 122.
 Говяный, Г. С. 141.
 Гоппенъ, А. И. 194.

- Горянинъ, А. Е. 101; М. Ф. 39.
 Горалекъ, М. В. 200.
 Горановская, А. Г. 97.
 Горашкевичъ, М. Г. 157.
 Горбарецъ, К. М. 10.
 Горбатюкъ, А. А. 157.
 Горбачевская, А. С. 12.
 Горбачевскій, В. С. 160; Е. С. 189; I. Л. 137; Н. Л. 138; С. А. 11; С. Г. 173; Ф. К. 167.
 Горбачевъ, А. А. 196; С. А. 125.
 Горбаченко, Н. А. 22.
 Горбачъ, В. Я. 163, 166; М. И. 149.
 Горбенко, Е. С. 179; И. Д. 34, 219; М. I. 63.
 Горбовскій, И. А. 185, 186, 187.
 Горбунова, А. 12.
 Горбуновъ, В. Д. 79; И. Н. 31; Н. Д. 234, 236; Н. И. 20; П. И. 9.
 Горваттъ, А. А. 69.
 Горватъ, С. А. 169.
 Горвиць, Л. Б. 130.
 Горденинъ, И. М. 190, 191.
 Гордѣевская, Е. И. 93; Л. М. 16.
 Гордѣевскій, I. Н. 145; П. И. 198.
 Гордѣевичъ, М. I. 11; П. Ф. 15.
 Гордовскій, П. И. 167.
 Гордонъ, М. В. 86, 94, 103.
 Гордѣевъ, П. Л. 136; Т. С. 151.
 Горенштейнъ, В. Ш. 226; Н. Н. 130.
 Горецкій, А. Ф. 157; К. И. 27; Т. Ф. 157.
 Горжевскій, К. Н. 185; М. К. 10.
 Горковенко, И. М. 158; Л. И. 69, 73.
 Горленко, Л. Э. 92.
 Горницкій, I. В. 175.
 Горничъ-Горницкій, Е. Ф. 21.
 Горновскій, А. I. 61; Н. К. 55.
 Горновъ, О. А. 150.
 Горностаевъ, Н. М. 10.
 Горностаепольскій, А. Л. 164.
 Гориштеттеръ, А. А. 197.
 Горобецъ, И. Ф. 184.
 Горовиць, А. А. 125, С. И. 214.
 Горовой, И. И. 40.
 Городецкій, А. М. 53, 86; В. М. 133; Г. М. 80.
 Городискій, А. И. 61.
 Городковъ, М. И. 181.
 Гороновскій, В. И. 167; И. Е. 167; М. Н. 137; Н. Е. 118; Т. Н. 137.
 Гороховъ, Д. В. 89.
 Горохолинскій, А. Т. 190; А. Ф. 145; Д. А. 186.
 Горохъ, В. О. 183.
 Горошилко, М. 139.
 Горощенко, Л. И. 72.
 Горуновичъ, Я. Я. 85.
 Гороховскій, Д. I. 158.
 Горчаковъ, 139; А. 120; К. А. 120, 169; М. 120.
 Горшковскій, В. М. 164.
 Горштейнъ, И. Я. 172; I. Б. 171; Ш. X. 157.
 Горѣлова, М. В. 70.
 Горѣловъ, А. Д., Д. Т., Ф. И. 60; Ф. Т. 64.
 Горянскій, В. I. 137; К. И. 178; М. И. 145; П. I. 191.
 Горяный, Ф. Ф. 59.
 Горячковскій, А. 169; М. 169.
 Госачинскій, С. Г. 121.
 Готцъ, С. М. 47.
 Гофманъ В. В., 207.
 Гофрейринеръ, Д. С. 149.
 Гоффманъ, И. В. 214.
 Гохманъ, А. Н., 171; Ш. И. 208.
 Гохитанъ, М. М. 124.
 Гошковскій, А. Я. 206; В. Я. 68.
 Грабаръ, Н. С., 37, 39, 43, 217.
 Грабиненко, М. М. 186.
 Грабовская, Е. С. 191.
 Грабовскій, В. Ф. 183; И. И. 50; К. В. 19.
 Грабовый, Н. Ф. 196.
 Граве, Д. А. 74, 77, 79.
 Гравировская, Л. И. 107.
 Гравировскій, В. В. 44.
 Градовскій, В. Г., 22; И. А. 58; С. Г. 26; Я. Е. 149.
 Градштейнъ, Ш. К. 201.
 Гражевичъ, В. В. 130.
 Граковскій, П. П. 14.
 Грамотова, Е. Д., 98.
 Грамотовъ, М. Д., 56.
 Гранковскій, М. И. 13.
 Грасъ, В. А. 120; К. 120.
 Граціанскій, Н. А. 175.
 Гребельковъ, Е. А. 107.
 Гребенетская, Л., 110.
 Гребеникъ, I. П. 164.
 Гребенко, Т. Д. 225.
 Гребенникова, А. А. 101.
 Гребеновскій, А. В. 103; I. П. 207; Н. П. 48, 207; Т. В. 133.
 Гребень, И. М. 235.
 Гребенѣтскій, А. П. 174; И. З. 92; I. Я. 189; З. Я. 136; П. А. 136; П. Я. 159, 161.
 Гребинскій, Г. Е. 152, 153; I. Э. 189.
 Гребневъ, Г. С. 115; Н. П. 186, 187.
 Гревсъ, А. К. 208; О. А. 208.
 Грегуль, Е. И. 132.
 Гредынская, А. 109.
 Грейиъ, А. А. 134.
 Грейфентурнъ, М. К. 39.
 Грековъ, В. И. 85; М. И. 26.
 Грембецкій, С. К., 176.
 Гретеръ, Я. Я. 31, 70, 227, 229.
 Гречаный, П. П. 57.
 Гречинскій, Я. К. 14.
 Гречко, А. А. 50; И. А. 45.
 Грещенко, А. К. 135.
 Гржегоржевскій, Г. К. 186; Л. Д. 148.
 Грибельниковъ, Т. А. 164.
 Грибеникъ В. Ф. 203.
 Грибовичъ, Н. В. 172.
 Грибовъ, М. Ф. 119.
 Грибчакъ, П. М. 164.
 Григорашъ, В. В. 57; И. А. 25.
 Григоренко, Б. Ф. 3, 43; Г. И. 57; Е. П. 137; Е. Э. 108; П. И. 57; Т. М. 182.
 Григоровичъ, А. А. 145; А. Е. 154; А. С. 161; А. Ф. 134, 167; В. А. 125; В. И. 61, 83, 84; В. Н. 154; Г. Г. 122; Е. А. 130; З. I. 142; И. А. 175, 209; I. И. 118; Л. П. 142; М. Ф. 145; Ф. В. 160.
 Григоровичъ-Барская, Е. А. 97.

- Григоровичъ-Барскій, К. П. 21, 69, 70, 163; Н. Н. 163.
Григорьева, А. И. 92.
Григорьевъ, А. М. 123; А. П. 58; В. Р. 63; И. Д. 3, 71; К. Ф. 40, 164, 166; М. А. 231; Н. М. 179; Р. А. 164; С. Ф. 140.
Гризеръ, В. С. 59, 217; П. С. 59.
Гримальскій, А. В. 182; В. В. 199; Д. К. 182; Г. И. 198; Л. С. 190; М. 118; М. П. 181; Н. К. 145.
Гринбергъ, В. Л. 123; И. Н. 188; С. А. 214; Ш. Ш. 130.
Гриндзовскій, А. И. 178.
Гриневицкій, С. С. 58.
Гриневицъ, А. А. 148; В. Г. 38.
Гриненко, С. М. 149, 150.
Гринеръ, Я. Б. 30.
Гринцевичъ, В. К. 168; Ф. К. 166; Ф. К. 164, 166.
Гринченко, А. А. 92.
Гринь, А. М. 192; В. И. 130.
Гринъвицкій, В. С. 48.
Грипари, П. П. 229.
Грись, Ф. С. 203.
Гриффенъ, М. Г. 190, 191.
Грицаенко, С. В. 132.
Грицай, Р. Ф. 125.
Грицюкъ, Г. К. 141; Д. Л. 172.
Гричукъ, Т. И. 197.
Гришкевичъ - Трохимовскій, Е. В. 78.
Гришко Г. К., 124.
Гришковъ, В. В. 126.
Гришковская, А. С. 137.
Гришковскій, А. С. 136; Г. С. 167.
Грищенко, А. П. 97; М. Н. 210; М. Д. 150; Н. И. 186.
Грищинскій, А. Л. 166, 167; В. Л. 153; Г. Т. 128; П. Г. 78, 90; П. Ю. 96; Ф. Д. 174, 175.
Гришукъ, А. Д. 217; И. Ф. 200.
Гробивкеръ, Н. Г. 124.
Гродецкая, С. А. 108.
Гродецкий, В. А. 186; Ю. С. 166, 168.
Гродзинскій, А. Л. 128, 143, 145; В. А. 159; В. Л. 118; В. Н. 142; Г. Л. 144.
Гродакій, А. Г. 33.
Гроздовъ, Е. Г. 234.
Гройсманъ, Ш. В. 157.
Громаковскій, Д. А. 62.
Громовъ, А. С. 151; А. Т. 58.
Громыко, В. И. 45.
Гроссбергъ, З. С. 84, 94.
Гроссу, И. 86; Н. С. 68, 77, 88, 94, 117, 211.
Грубе, А. Ю. 119.
Груберъ, И. И. 28, 70.
Грудзинскій, Д. А. 13; П. Я. 22; Я. И. 104.
Грудинскій, П. А. 20; Ф. Ф. 80, 83.
Грузевичъ-Нечай, А. Н. 205; В. Н. 90.
Грузинская, А. А. 110.
Грузинскій, А. С. 88, 112.
Грузскій, А. Д. 149.
Грунько, Ф. А. 183.
Грушевскій, А. И. 27; В. Д. 26; Г. И., Г. Н. 207; М. С. 220, 232; М. Ф. 206.
Грушецкий, В. Е., 117; Г. Ф. 160; Г. С. 185; Н. А. 171; Н. Ф. 145; Ф. Н. 133.
Грушинскій, Г. Г. 41.
Грювальдъ, Л. Э. 232.
Грязковъ, В. П. 218.
Грязновъ, М. И. 64.
Губенко, Н. А. 199; Т. Д. 65.
Губернарчукъ, 56; Л. И. 192; С. Т. 192.
Губеръ А. Ю. 205; О. Я. 215, 228.
Губчевскій, А. М. 218.
Гугля, Я. П. 195.
Гудвиль, Ю. В. 109.
Гудельманъ, С. М. 172.
Гудзенко, И. А. 57.
Гудзкій, К. И. 7.
Гудимъ - Левковичъ, А. В. 43, 219, 233; А. М. 71; В. П. 39; П. М. 73, 120, 156, 158; Ю. Н. 158, 161.
Гудскій, К. И. 8.
Гудшовъ, А. Л., В. Л. 69; В. Н. 213, 214.
Гузержчукъ, В. М. 115.
Гузъ, П. В. 52.
Гукова, Л. И. 101.
Гуковичъ, А. И. 68, 216; А. Г. 228; К. Д. 198.
Гукъ, А. П. 133.
Гулидовъ, Н. П. 126.
Гулькевичъ, А. С. 148.
Гулько, Д. Е. 184.
Гулько - Одудушинъ, Т. К. 185.
Гуля, А. П. 207.
Гуляева, Н. М. 90.
Гуляевъ, А. М. 43.
Гуляницкій, П. С. 40.
Гуменный-Петровскій, А. С. 26.
Гумилевскій, Н. А. 102; Н. Т. 86.
Гумницкая, О. Л. 131.
Гуныко, Д. Е. 154.
Гуранда, А. В. 61; Н. П. 159.
Гуревичъ, А. О. 100; Г. Е. 229; Я. И. 119, 138.
Гуреновъ, В. К. 11.
Гурина, Л. Н. 191.
Гурковская, Е. Л. 12; Л. Л. 12.
Гурковскій, Г. В. 182; Л. Ф. 169.
Гурницкій, П. Н. 9.
Гуровичъ, Д. М. 141, 146.
Гурскій, И. М. 189; Ф. Г. 18.
Гуртовой, К. А. 205.
Гуртовъ, С. Е. 10.
Гусаковская, Е. Н. 101.
Гусаковскій, В. П. 146; Н. Л. 187.
Гусаревичъ, Н. Д. 54.
Гусаченко, И. Л. 195.
Гусевъ, А. П. 172; И. И. 72; В. Н. 34.
Гусковскій, С. Н. 216.
Густовскій, Т. Г. 146.
Гусевъ, А. М. 124.
Гусъ, А. М. 123.
Гутерлайтъ, М. Д. 161.
Гутковскій, Г. Г. 82, 95.
Гутанковъ, П. А. 119.
Гутурбъ, Т. Г. 102.
Гутштейнъ, С. А. 236.
Гудевичъ, П. Н. 26.
Гушель, В. А. 148.
Гуща, И. Г. 132.
Гюйонъ, Л. А. 83, 100.
Гюнтеръ, Е. К. 40; К. В. 129.
Давгирдъ, М. Ф. 82,
Давиденко, В. Ф. 41; Н.

- А. 164; Р. И. 168; С. В. 11.
 Давидовичъ, В. И. 46; М. М. 176.
 Давидсонъ, А. И. 90, 91.
 Давыдова, М. Н. 205; Н. М. 204; О. А. 208.
 Давыдовичъ, М. И. 121.
 Давыдовъ, 53; В. В. 205, 208; Г. Л. 202, 205, 219; Д. Л. 19, 43, 71, 113, 205; Д. М. 208; Н. В. 208; Н. Ф. 184, 192; Н. Ф. 191; Ю. А. 217.
 Далевскій, Е. I. 124.
 Даленко, Н. И. 55.
 Дамаскинъ, И. С. 50; Н. С. 84.
 Данилевичъ, В. А. 22, 77; В. Е. 74; В. И. 123.
 Даниловскій, И. А. 171; I. В. 128; Н. А. 54; Н. Г. 46, 226; Н. И. 58, 75; П. Ф. 109.
 Давилейко, С. В. 207.
 Давиленко, М. В. 133.
 Даниловъ, Г. М. 190, 191; В. И. 23; Н. В. 156; Ф. И. 100; Ф. И. 86, 112.
 Данильевъ, I. В. 207.
 Данилькевичъ, П. И. 143.
 Данкевичъ, М. В. 182.
 Данковская, Н. А. 96.
 Данковъ, В. В. 117.
 Данненбергъ, А. Н. 203.
 Данцигъ, Я. Н. 229.
 Данчевскій, И. П. 14; С. М. 156.
 Данчукъ, С. М. 196.
 Дараганъ, И. Ф. 38, 43, 223; К. К. 20, 234.
 Дарморезъ, А. Т. 34.
 Даховичъ, А. С. 96, 97, 101; В. С. 40; I. А. 186; Л. 15; М. Н. 125; Н. А. 68.
 Даховскій, Т. К. 161.
 Даценко, Н. П. 61.
 Дацкова, К. Ф. 95, 100.
 Дашкевичъ, А. Л. 71; В. В. 11, 143; В. И. 129; В. Н. 3; Г. К. 129; Н. Н. 172, 173, 176; К. И. 126; К. С. 136; Л. К. 129; Н. С. 20; Ф. Н. 27.
 Дашкевичъ-Гробовскій, В. Л. 119.
 Дашкевичъ-Чайковскій, М. Г. 187.
 Дашкѣвъ, А. Г. 69, 70, 92.
 Дашковскій, А. И. 201.
 Дашенко, Л. Л. 141; Т. Е. 141.
 Дверницкій, И. Д. 157.
 Двораковскій, I. А. 34, 231.
 Дворецкій, А. Н. 206; А. Я. 146; Н. Е. 199.
 Дворжицкій, Е. А. 35.
 Дворниченко, И. А. 19.
 Дворовой-Дворковскій Ф. А. 181.
 Дворянская, М. М. 199.
 Дворянскій, Ф. М. 81.
 Двойковскій, Э. А. 139.
 Двужильный, А. М. 200.
 Дегтеревъ, А. Ф. 165.
 Дегтяревъ, А. И. 46, 47.
 Дегтяренко, М. И. 181.
 Дегтяровъ, М. П. 201.
 Дезирень, А. О. 150.
 Дейчманъ, А. Ю. 84.
 Декаленко, М. Д. 171, 172.
 Деконскій, Е. П. 68.
 Деленъ-Ленчевскій, С. В. 181.
 Деленъ, К. А. 89.
 Делиппелинскій, В. И. 64.
 Делоне, Н. Б. 76, 79.
 Дельфоржъ, Э. Г. 227.
 Дельшеръ, I. Д. 200.
 Дембицкій, I. М. 42.
 Дембовскій, Н. Д. 6.
 Дембская, А. Ф. 97, 99, 101, 119.
 Демеличъ-фонъ-Паніо, 60.
 Дементій, Е. З. 14.
 Дементьевъ, К. Г. 75, 79.
 Демидовская, А. М. 98; В. М. 85; В. С. 167; Д. С. 190; Д. Ф. 26; Е. И. 96; Е. П. 161; С. Н. 117.
 Деминовъ, 53.
 Демиць, В. Ф. 49; В. Ф. 82, 95.
 Демковъ, К. М. 58.
 Демме, П. А. 47.
 Демская, Е. И. 11.
 Демскій, Н. И. 10, 62.
 Демутскій, В. П. 183.
 Демуцкій, П. Д. 183; П. I. 189; Ф. И. 117.
 Демченко, А. I. 159; В. Г. 74; В. Я. 19, 21, 25, 75, 120; Г. В. 74; 77, 78; Н. Л. 196.
 Демьяновичъ, Н. И. 215.
 Демьяновскій, В. 68; В. Г. 105, 108; Е. Т. 55; М. Г. 32.
 Демяникъ, Е. Ф. 184.
 Демяновскій, А. А. 117.
 Демянъ, П. П. 5.
 Демянокъ, И. Н. 146.
 Дебновецкій, Г. В. 38, 216.
 Дебскій, Н. Ф. 35.
 Денисенко, И. З. 134.
 Денисова, Е. И. 97, 99.
 Денисовъ, И. Г. 122, 174; И. Н. 5.
 Денисьевскій, С. А. 87, 222.
 Деньга, К. О. 195.
 Дење, М. А. 100.
 Дергачевъ, Л. Н. 181.
 Деревницкій, П. А. 54.
 Девеявко, А. В. 11; Г. И. 144; Е. Н. 97; Н. И. 42.
 Держинскій, Е. Е. 108.
 Дериженко, А. М. 203.
 Деркачевъ, В. П. 55.
 Деркачь, С. I. 30.
 Десницкая, А. М. 200; Е. Ф. 15.
 Дессино, В. Н. 135.
 Детюкъ, А. Ф. 53; С. И. 116.
 Дехтерева, М. Д. 110.
 Дехтерева, Е. Я. 129.
 Дехтяровъ, И. П. 73; Ф. М. 164.
 Дешертъ, А. А. 156.
 Дешина, Н. В. 119.
 Дешинъ, В. Н. 112.
 Джапаридзе, М. А. 56.
 Джозовскій, Г. П. 145; I. I. 137; I. Т. 182; М. Т. 117; П. Г. 143.
 Джурияская, О. И. 93.
 Дзбановскій, А. А. 182; Г. П. 173; П. М. 137; Т. Ф. 145.
 Дзвонкевичъ, В. В. 24.
 Дзердзѣвскій, Л. С. 116.
 Держановскій, М. Л. 148.
 Дзиковичъ, В. С. 122, 124; Д. П. 26.
 Дзиковичъ, М. А. 121.
 Дзмитровскій, А. И. 100.
 Дзѣва, Ф. В. 185.
 Дзѣвановскій, А. М. 193.
 Дзѣгановская, А. В. 104.
 Дзюба, П. З. 154.
 Дзюбенко, А. А. 20; I. И.

- 12; Т. О. 109.
 Дзяманъ, Л. Н. 207.
 Дивильковская О. И. 105.
 Дивильковский, Г. А. 105.
 Дивишекъ Э. Ф. 83.
 Дивногорскій, А. П. 67, 68, 106.
 Дидковская, М. С. 70.
 Дидысь, Е. Д. 132.
 Дизика, Х. 201.
 Дикій, К. Ф. 164; М. И. 24.
 Диккеръ, Л. И. 201.
 Дилепиъ, И. П. 24.
 Димитріанъ, іером., 7.
 Димитріевъ, А. І. 95.
 Димитрій, архим. 67, 68.
 Димвичъ, И. П. 141.
 Димочани, С. Н. 27.
 Диновскій, В. А. 135.
 Динтеръ, Е. И. 23; Р. А. 215, 229.
 Дирдовскій, В. А. 188; П. В. 153.
 Дирыкъ, А. И. 84.
 Дитерихсъ, 85; М. К. 45.
 Дитиненко, Н. Л. 103.
 Дитрихъ, С. К. 236.
 Дитюченко, Д. Т. 12.
 Дитятина, В. А. 98; К. И. 69, 213.
 Дитятинъ, Ф. Г. 25, 28, 75, 213, 233; Ф. Г. 91.
 Диць, А. Е. 115.
 Диченко, М. П. 75.
 Диаконскій, А. И. 198; В. В. 182; В. Р. 207; Г. В. 145; Г. Р. 136; Е. П. 211; И. Я. 228; І. 90; Р. И. 137; Я. І. 112; Я. Я. 102.
 Диателовичъ, А. Л. 78.
 Диомиди, В. Н. 103.
 Дюкъ, А. І. 161.
 Дложевская, А. П. 12.
 Длужевскій, А.-М. Ю. 59.
 Дмитревскій, А. А. 89.
 Дмитревъ, Д. Ф. 68.
 Дмитревко, Л. К. 57; Т. Л. 164.
 Дмитриева, О. А. 91.
 Дмитриевъ, А. А. 124; А. Е. 9; А. І. 82; В. В. 63; В. С. 116; Д. Ф. 66, 67; Е. В. 140, 143; И. Г. 227; Н. Н. 42; С. Ф. 57; Я. А., Я. Ф. 24.
 Дмитрий, Архим. 111.
 Дмоховскій, П. В. 144, 146; С. К. 193.
 Добжинскій, К. А. 130.
 Добковичъ, А. К. 104.
 Добрачинскій, І. Ф. 176; О. І. 176.
 Добржанскій, А. А. 51; К. А. 121; П. П. 11.
 Добржинскій, П. А. 56; Э. Ц. 176.
 Добринскій, А. І. 191; В. Н. 45.
 Добрицкій, Ю. С. 47.
 Добровольская, А. 202; М. В. 100; М. Я. Ф. 202.
 Добровольскій, А. 202; А. А. 136, 140; А. В. 14; А. Е. 141; А. И. 26, 35; А. М. 23; А. Н. 54; В. Л. 141, 142; В. П. 84; В. Я. 76; И. Г. 157; И. И. 57; И. П. 14; К. А. 183; Л. Г. 141; Л. П. 24, 84; М. М. 141; Н. И. 51, 59; Н. 220; Н. Н. 42, 221; Н. П. 146; Р. И. 141; С. А. 132, 188; С. В. 185, 186, 188, 192, 193; С. И. 185; Т. С. 186; Т. Я. 140; Ф. С. 188.
 Доброгаева, Н. А. 100; О. А. 99.
 Доброгаевъ, П. А. 86.
 Доброговскій, М. Н. 168; К. А. 137.
 Доброгурскій, В. Ф. 20.
 Доброковскій, Ц. А. 171.
 Добронравова, П. Ф. 199, 200.
 Добронравовъ, В. А. 6, 74, 196, 210.
 Доброписцевъ, К. М. 95, 105.
 Добророльскій, С. К. 58.
 Доброславцевъ, М. И. 168.
 Добротворцевъ, Б. П. 86.
 Добротинъ, А. Е. 17.
 Добротинскій, В. Б., Н. Б. 119; І. Ф. 176.
 Добрый, А. Ю. 28, 69, 229.
 Добрыловскій, І. Е. 206.
 Добрынский, М. І. 185; Н. П. 19.
 Добрянскій, Т. Н. 117.
 Добья, Е. Н. 203.
 Довгалець, М. В. 196.
 Довгальскій, Д. І. 216.
 Довгардь, С. Ф. 96.
 Довгирдь, М. Ф. 99.
 Довгій, С. Ф. 141, 143.
 Довнаръ-Запольскій, М. В. 77, 79, 209, 223, 224.
 Дозорцевъ, Н. І. 157, 158.
 Докторовичъ, И. Л. 168.
 Долбешкинъ, О. О. 33.
 Долбинъ, В. А. 185; Н. А. 101.
 Долгова, Е. В. 90.
 Долговъ, А. В. 143; В. А. 158; В. Г. 115; И. П. 180; К. С. 49, 90.
 Долгополова, З. Н. 97.
 Долгополовъ, В. 90; В. 19.
 Долгорукая, О. П. 193.
 Долгушинъ, А. Т. 44; П. А. 88.
 Доленга-Семеновскій, А. Н. 40.
 Долженко, В. М. 21, 58.
 Долинскій, В. А., 228; Г. Г. 167; И. В. 5, 171; Н. Г. 117; П. М. 83; Ф. А. 14.
 Доля, П. Е. 203.
 Долонко, В. Ф. 21.
 Домажирекій, П. П. 158.
 Доманицкій, И. И. 187; Н. И. 76; Н. М. 145, 174; П. А. 145; П. М. 118.
 Доманскій, А. О. 124, 130; В. Л. 93; Н. І. 175.
 Домасевичъ, Я. И. 123.
 Дембровская, М. И. 110.
 Домбровскій, А. О. 9; К. Г. 134; М. П. 104; Н. М. 82, 91, 113; П. Ф. 32.
 Домиловскій, Н. А. 80.
 Домагатскій, Н. Н. 56.
 Домонтовичъ, А. Н. 10.
 Донать, И. Ф. 71; Н. В. 201; Н. Н. 213; Э. Ф. 197, 204; П. Ф. 201.
 Довская Н. Р. 146.
 Дончава, Р. А. 213.
 Дончевскій, Е. И. 200; С. І. 182; С. А. 176.
 Довэ, Е. Л. 101.
 Доппельманръ, М. В. 199.
 Дороганевскій, И. В. 37; П. В. 20, 103.
 Дородницына, К. А. 98, 111; Л. А. 103.
 Дородницынъ, Г. А. 41, 111; С. А. 61.
 Дорожинскій, І. Г. 182; І. И. 132; Е. Е. 98; М. А. 82; П. Ф. 14; С. А. 38; С. В. 39; Ф. К. 221; Ф. П. 13.
 Дорофейскій, В. В. 13.
 Дорошевскій, К. Г. 36.

- Дорошъевичъ, Е. И. 48; Л. К. 201.
 Доршевекая, М. Г. 216.
 Драговскій, А. И. 33.
 Драгомирецкій, К. Г. 158.
 Драгомировъ, А. М. 135; В. М. 44, 45, 209; В. Н. 63; С. А. 69.
 Драгошевскій, А. I. 126.
 Драчь, Н. Г. 161.
 Дрембецкій, И. К. 17.
 Дрентельнъ, М. А. 70.
 Дренякинъ, С. Н. 135.
 Дрефсъ, В. Г. 185.
 Дрешеръ, В. Ф. 90; М. Ф. 91, 105; М. Ф. 90, 95, 102.
 Држевецкій, И. О. 161.
 Дрвинская, М. И. 123.
 Дрилинскій, К. П. 123.
 Дробинскій, А. Н. 48.
 Дробишъ, П. К. 142.
 Дробницкій, Д. А. 128; Д. 124; Н. М. 189.
 Дробовъ, С. Г. 13.
 Дробышъ-Дробышевскій, Г. К. 54.
 Дровановская, С.; Ф. Ф. 193.
 Дрозденко, А. А. 194.
 Дроздовъ, В. М. 118; Н. М. 76; С. Л. 180.
 Дрониковъ, М. К. 92.
 Дроновъ, Ф. Ф. 64.
 Дружинина, Е. I. 104.
 Дружининъ, В. П. 64; Е. Д. 58.
 Дружиповчъ, А. С. 181.
 Друцко-Соколинскіе, 183.
 Дубелиръ, Г. Д. 76.
 Дубенскій, А. М. 55.
 Дубиллеръ, В. Г. 196; П. Г. 163.
 Дубиневичъ, I. И. 199.
 Дубиненко, В. С. 7.
 Дубинскій, В. М. 116; И. С. 185; М. М. 121; Я. А. 6.
 Дубицкій, Д. М. 126; П. К. 17.
 Дублинъ, В. К. 55.
 Дублицкій, М. А. 39.
 Дубневичъ, А. И. 159.
 Дубницкая, О. Г. 92, 95, 100.
 Дубницкій, И. С. 32.
 Дубовиковъ, Н. Е. 63.
 Дубовикъ, К. Ф. 51.
 Дубравская, Е. В. 70.
 Дубровинъ, Д. П. 218.
 Дуброво, С. П. 20.
 Дубровская, О. В. 199.
 Дубровскій, I. Г. 160.
 Дубъ, М. И. 179, 180.
 Дубянская, С. Н. 97.
 Дубянскій, В. В. 220.
 Дугановъ, М. И. 39.
 Дуда, С. О. 90, 104.
 Дударенко, Н. П. 13.
 Дудка, Ф. М. 194.
 Дудкинъ, А. Т. 108.
 Дудниковъ, Г. С. 204.
 Дудникъ, А. И. 100, 185.
 Дудниченко, М. В. 203.
 Дудукало, А. И. 11.
 Дудышкинъ, А. Я. 62, 65.
 Дужкина, А. Т. 100.
 Дужкинъ, В. В. 135.
 Дукельскій, В. Я. 211; М. П. 77.
 Дуклау, Г. Я. 16.
 Дукманъ, И. Я. 29.
 Дулевичъ, С. I. 130.
 Думанскій, А. В. 212.
 Дунаевскій, К. К. 183.
 Дунаевъ, А. И. 125.
 Дунайскій, О. Г. 141.
 Дундукъ, П. Т. 199, 200.
 Дунинъ, I. I. 192.
 Дурасовъ, Н. П. 120.
 Дурдуковскій, В. Ф. 111; Е. Ф. 118; I. Ф. 137.
 Дурилинъ, Ф. А. 202.
 Дурицкій, И. А. 35.
 Дурневъ, Н. И. 122.
 Дурузъ, А. Г. 77, 86, 215, 220.
 Дусанскій, Т. Г. 190.
 Дусанъ, И. В. 77, 81, 82, 83.
 Духачекъ, И. А. 122.
 Духовный, I. Н. 157.
 Духонинъ, Н. Н. 85.
 Дучинская, А. Т.; О. И. 94.
 Дучинскій, Ф. О. 204.
 Душенькевичъ, В. Н. 132.
 Дыдырко, К. М. 195.
 Дылевскій, А. А. 13; С. А. 11.
 Дыль, А. И. 110.
 Дынинъ, М. Д. 70.
 Дыникъ, Е. Е. 16.
 Дыченко, Н. Н. 149.
 Дьякова, А. П. 110; А. С. 104; О. Л. 214.
 Дьяковъ, В. И. 13; И. Н. 7, 19, 25, 43, 69, 71, 73, 83, 102, 228; Н. С. 218.
 Дьяченко, И. Г. 217; Н. С. 157.
 Дѣдина, Ф. Ф. 227.
 Дѣдура, М. Ф. 146.
 Дѣловъ, Н. С. 22, 114.
 Дѣтскій, В. Г. 196.
 Дюзингъ, З. А. 199.
 Дѣннебиръ, Г. I. 173.
 Дядченко, Г. К. 93, 103.
 Дядьковичъ, Я. Е. 157.
 Дядьковъ, Н. М. 69, 182.
 Дяюра, В. Я. 55.
 Еваленко, Ш. 139.
 Евдокимовъ, В. И. 58; Н. А. 108.
 Евдошукъ, А. К. 204.
 Евецкій, Ф. П. 52.
 Евлогій, архим. 67, 211.
 Евпраксія, игум. 215.
 Евреинновъ, И. П. 112.
 Евсевскій, А. С. 99.
 Евѣева, Е. С. 97.
 Евтимовичъ, П. К. 153.
 Евтушенко, Л. 110, М. Ф. 164.
 Евтѣевъ, Ф. А.; Я. Е. 24.
 Евтюхова, А. М. 199; Н. В. 200.
 Евфименко, А. С. 10; Л. Л. 11.
 Евфимовъ, I. К. 11.
 Егіазаровъ, С. А. 74.
 Егоричевъ, И. П. 83.
 Егоровъ, А. I. 135; А. Ф. 142; В. М. 32; Д. И. 107; Е. Е. 104; И. В. 74, 78, 79, 210; К. А. 50; Н. И. 57.
 Едлинскій, М. 30, 86; М. Е. 69, 99, 211.
 Ежовскій, Ю. С. 176.
 Езерская, О. И. 110.
 Езерскій, А. А. 13; Е. М. 166; М. Н. 211; П. А. 97.
 Езіоранскій, В. К. 228.
 Ейдисъ Ф. Г. 155.
 Елагинъ, П. И. 78.
 Еленецкій, Н. И. 153.
 Еленскій, И. В. 186.
 Еливинскій, С. А. 227.
 Елизаровъ, М. П. 11.
 Елиневскій, И. А. 157.
 Елинеръ, М. Э. 124.
 Елинецкій, I. В. 167; М. И. 164; Ф. К. 198.
 Елинъ, Я. Ф. 104.
 Елисѣевъ, А. Е. 184.
 Еловницкая, О. Н. 108.
 Еловницкій, Ф. Ф. 193.
 Емельяновъ, Н. М. 126.
 Емельяненко, П. Г. 96.
 Емельянецъ, И. П. 146.

- Емельяновъ, В. А. 56; В. С. 141, 142; В. Ф. 63.
 Емецъ, А. П. 27.
 Емчицкій, В. И. 154.
 Енви, Г. Г. 230; Ф. А. 159; Ф. Ф. 161.
 Енько-Доровская, М. П. 72.
 Енько-Даровскій, Г. Н. 56.
 Енько, А. И. 140, 143.
 Епанешниковъ, П. И. 63.
 Епанчинъ, Н. А. 57.
 Еременко, А. О. 27; И. С. 185; Н. Г. 179, 180.
 Еремѣевъ, А. А. 135, В. Г. 70, 93, 234; Л. Г. 16; М. С. 30, 37, 120.
 Ермиловичъ, А. А. 206, 207; А. Т. П. А. 206.
 Ермакова, В. П. 42.
 Ермаковскій, Н. С. 11.
 Ермаковъ, В. В. 96, 97, 99; В. П. 74, 210; Е. Ф. 67, 71; П. П. 75.
 Ермачковъ, Я. Г. 22.
 Ермолаева, З. Н. 12.
 Ермоловичъ, А. А. 206.
 Ермольевъ, В. А. 190, 191.
 Егоровъ, А. Е. 58.
 Ероменко, П. М. 79.
 Ерофеевъ, М. С. 153; Н. М. 40; Ф. С. 175.
 Ерченко, П. Ф. 75, 79.
 Ершовъ, Н. П. 64, 201.
 Есинъ, Н. П. 215.
 Есипова, Е. И. 10.
 Ефетъ, Е. В. 57.
 Ефименко, М. П. 149; Ф. Ф. П. 132.
 Ефимовъ, В. Г. 169; И. А. 121.
 Ефремова, Н. И. 93.
 Ефремовъ, В. С. 146; К. В. 68, 88; М. И. 196; Н. И. 56; П. Ф. 137.
 Ехъ, И. В. 94; Н. С. 12.
 Жавета, М. Л. 122.
 Жакъ, Г. З. 149.
 Жаловскій, I. Г. 206; П. И. 152.
 Жаткевичъ, А. М. 23.
 Жариновъ, П. С. 108.
 Жарковъ, С. Г. 9.
 Жарскій, А. В. 170.
 Жарчинскій, I. А. 138.
 Ждановичъ, А. В. 60; А. Я. 202; М. Л. 46; Н. Я. 9; Ю. И. 203; Ю. М. 171.
 Ждановскій, В. О. 19, 25; П. О. 72.
 Ждановъ, В. Н. 60.
 Жебровскій, В. П. 151; Э. А. 75.
 Жеваховъ, В. Д. 3, 43; Д. В. 39.
 Жегулевцевъ, Д. П. 65.
 Жежелевская, А. К. 154.
 Жежелевскій, А. И. 148.
 Жежеринъ, П. С. 108.
 Жекулина, А. В. 223.
 Желеховскій, А. Л. 156; I. Л. 170.
 Желиховскій, С. Г. 56.
 Желобовскій, М. Ф. 89.
 Желобъцкій, Г. И. 124.
 Желтановскій, А. П. 21.
 Желтовъ, М. К. 176.
 Желтухинъ, А. В. 47.
 Желудъ, Э. I. 182.
 Желъзинскій, Н. Ф. 114.
 Желябужскій, А. А. 33.
 Жеребецъ, Ф. С. 157.
 Жеребцова, В. А. 98, 224; М. А. 98, 101.
 Жеребцовъ, Г. Г. 9; I. А. 89, 91.
 Жеребчукъ, Ф. 163; Ф. П. 164.
 Жермунскій, М. 221.
 Жеромскій, С. И. 27.
 Жесанъ, П. Н. 207.
 Живоглядовъ, В. А. 83, 227.
 Животовъ, В. А. 35.
 Живултъ, Н. Р. О. 168.
 Жигайло, И. И. 150.
 Жигаловскій, А. А. 125; А. I., В. А. 167; П. Я. 137.
 Жигулинъ, И. И. 51.
 Жвденко, Ф. И. 76, 103.
 Жидковъ, Г. Н. 163.
 Жилинскій, И. И. 47.
 Жилинга, С. К. 99.
 Жилинъ, А. А. 74, 78; А. Д. 39; К. Д. 43; М. П. 195; Н. А. 23, 136, 138.
 Жиловскій, Е. С. 111.
 Жингель, Н. Е. 65.
 Жирковъ - Жирковскій, Ф. В. 13.
 Житецкій, П. С. 55.
 Житкевичъ, Н. М. 140.
 Жихаревъ, П. М. 6, 27, 43.
 Жлобицкій, И. Р. 16; I. С. 204; Ф. Р. 116.
 Жлудкинъ, Г. Г. 82, 88, 100.
 Жмакина, А. Н. 92, 99.
 Жовнеръ, Л. М. 84.
 Жолкевскій, А. В. 9; С. Р. 188.
 Жолобовскій, А. А. 145; Л. Н. 136; Ф. И. 175.
 Жолондковскій, А. И. 185.
 Жолтановскій, А. П. 28.
 Жолткевичъ, А. П. 10; Е. Т. 185.
 Жорниковъ, В. П. 180; П. В. 133.
 Жоховъ, И. Н. 32.
 Жуковичъ, А. Т. 59.
 Жуковскій, Г. К. 32; Д. М. 123; И. К. 33; I. К. 27; Л. Ф. 38; Н. В. 122; С. К. 56; Т. Ф. 117; Я. А. 196.
 Жуковскій-Волынскій, А. И. 63.
 Жуковъ, В. П. 58; В. Д. 63; И. Д. 75, 217; И. К. 135; М. В. 64; П. В. 44, 45; П. Г. 219.
 Жукъ, А. Н. 199; И. Н. 110; И. С. 55; К. Н. 76, 78; К. Н. 106; Л. Н. 88; Н. Н. 26, 75; П. А. 154; П. В. 180; С. В. 116.
 Жулкевскій, Ф. И. 154.
 Жура, А. Л. 195.
 Журавлева, Н. А. 97; О. И. 92.
 Журавлевъ, П. И. 149.
 Журавскій, А. А. 179; А. И. 170; М. К. 132, 134, 138.
 Журавченко, А. Н. 61.
 Жураковскій, А. В. 196; В. П. 178; В. Э. 178, 187; П. Г. 165.
 Жураховъ, А. И., С. И. 55.
 Журковскій, Я. И. 193.
 Журовскій, Н. Е. 193.
 Жутникъ, С. I. 171.
 Жучковскій, С. Н. 115.
 Жюно, В. Л. 96, 98; М. И. 169.
 Забавскій, Н. Г. 123.
 Забара, Д. И. 185.
 Забильскій, П. З. 196.
 Заболотнй, А. М. 14; В. К. 203.
 Заболотный, Т. М. 180.
 Забродская, В. Н. 93.
 Забродскій, С. С. 136, 137; Ф. С. 186.
 Забугина, М. Г. 71.
 Забугинъ, Н. П. 26.
 Забузскій, В. П. 44, 117.

- I. А. 137.
 Забусовъ, Н. В. 23, 140.
 Забѣлло, Л. О. 37.
 Завадская, Е. Г. 12; Ю. О. 168.
 Завадскій, А. А. 10; А. И. 90, 107; А. П. 35; Б. А. 125; В. И. 172; Д. К. 203; Н. В. 153; Н. М. 150; Н. П. 216; Н. Я. 218; П. И. 181; Ф. А. 168; Я. Ф. 132.
 Завадскій - Краснопольскій, М. Н. 114.
 Завадинская, О. О. 93.
 Завадинскій, Г. Г. 190; Е. П. 150.
 Завадовскій, Н. П. 85.
 Завальнюкъ, Т. В. 141.
 Заверуха, И. Я. 185.
 Завиновскій, I. П. 48. М. И. 14.
 Завилейскій, В. И. 89.
 Завистовскій, С. М. 151.
 Завитневичъ, В. З. 76, 80, 209, 218.
 Заводскій, К. С. 174.
 Завойко, К. А. 110.
 Завѣринъ, Е. Т. 59.
 Загаецкій, П. Д. 157.
 Загайкевичъ, М. А. 167; С. Ф. 189.
 Загальскій, А. И. 150.
 Загнайло, Н. Ф. 149.
 Загаровскій, Л. В. 166, 167, 168.
 Загородній, Д. П. 203.
 Загородскій, В. Ф. 153.
 Загоруй, В. Г. 12; Ф. М. 196.
 Загорулько, И. Л. 12.
 Загорѣльскій, К. И. 24.
 Заградскій, А. А. 14.
 Загривый, П. Л. 114.
 Загородскій, Н. Ф. 182.
 Загубинъ, П. И. 3.
 Загуляевъ, А. П. 63.
 Загурскій, Т. I. 223.
 Задолинный Е. С. 196.
 Задора, А. Л. 28.
 Задорожній, Я. А. 195.
 Занка, Н. В. 172; Я. И. 144.
 Занкинъ, А. I. 50.
 Занко, Я. И. 226.
 Занкъ, М. X. 171.
 Заюнцевъ, Ч. С. 139.
 Заюнчевская, А. И. 72.
 Закадивкеръ, X. Б. 183.
 Закревская, Е. А. 90.
 Закревскій, А. М. 14; З. А. 110.
 Закржевскій, П. Ф. 13.
 Закуржинскій, И. И. 234.
 Закъ, Л. Ф. 100; Н. Н. 172.
 Залевскій, I. И. 35; П. А. 42.
 Заленскій, В. Р. 77.
 Залогина, А. Е. 90.
 Залозный, А. Г. 40.
 Залуско, К. В. 168.
 Залуцкій, Л. И. 117; С. И. 117.
 Залѣсовъ, Н. Н. 56.
 Залѣская, Е. В. 89; К. П. 92.
 Залѣскій, А. П. 89; Д. П. 198; К. 177; К. А. 132, 134, 138; Л. I. 105; Л. О. 106; Л. II. 198; П. 117; С. А. 167; Ф. 177.
 Залютинскій, А. С. 187; С. А. 192.
 Баронъ-Зальца, А. Е. 44, 70, 215.
 Заманскій, Я. С. 150.
 Замбржицкій, В. Л. 64.
 Замбржицкій, В. В. 64.
 Замковой, С. П. 171.
 Замковъ, О. Н. 130.
 Замніусъ, А. Е. 203.
 Замотайло, И. П. 199.
 Замыко, А. Ф. 40; Ю. Ф. 164.
 Замысловскій, А. Е. 181.
 Замышаевъ, П. П. 64.
 Замятинъ, А. И. 46; А. П. 203.
 Заняздра, В. Ф. 138.
 Занко, Я. И. 225.
 Зансъ, Н. Д. 201.
 Занченко, Н. А. 115.
 Зануда, Н. Н. 123.
 Заповитранный, П. К. 157.
 Запольскій, Б. Б. 165; Н. В. 53; И. С. 148.
 Запольскій-Довнаръ, Б. Д. 36; М. В. 73.
 Запорожець, Е. К. 154; Н. П. 141.
 Заранчило, Ф. И. 111.
 Зарва, А. I. 167; А. М. 34, 73.
 Зарво, П. О. 26.
 Заремба, А. П. 41.
 Заремба-Годзяцкій, Ф. М. 196.
 Заржицкая Ц. М. 191.
 Заржицкій, Г. А. 122; И. З. 202; Н. З. 194.
 Зарницкій, А. А. 197.
 Зарубивъ, А. Н. 78, 106.
 Зарѣцкій, И. Т. 170.
 Засенко, А. Д. 116, 134; К. Д. 140; Ф. Д. 140, 142.
 Заславскій, Г. А. 33; Ф. А. 149; Я. 119.
 Засядьвовкъ, М. Г. 195.
 Зассъ, А. М. 56.
 Затворницкій, В. А. 178.
 Затовская, З. Г. 93.
 Затыно, А. А. 149.
 Задзе, М. Ф. 94.
 Зафиропуло, П. К. 17.
 Захаржевская, С. Н. 175.
 Захаренко, А. С. 154; В. Я. 154.
 Захаревичъ, А. Я. 23; I. Д. 190; I. С. 175; К. Д. 204; К. С. 160; М. Н. 137; Н. X. 90; Н. Ф. 130; С. Ф. 205.
 Захаревичскій, В. М. 118; Г. М. 118; I. М. 137; Н. Г. 118.
 Захарова, А. А. 98, 99.
 Захаровъ, В. Н. 55; Г. А. 114.
 Захарчукъ, Е. В. 156; Л. П. 18.
 Захаревичъ, Г. С. 137; Д. Ф. 205; И. Ф. 187; Н. В. 110; П. С. 114; С. С. 143, 145; Т. Д. 109; Я. Я. 26.
 Захаревичскій, А. Ю. 19; М. Г. 133.
 Захарьяшевичъ, А. И. 8.
 Захъ, Ц. И. 59.
 Зацѣпанюкъ, Н. А. 12.
 Зашкевичъ, В. Н. 62; Н. Н. 62.
 Заярный, М. М. 199, 200.
 Заячковская, Л. В. 110.
 Заячковскій, А. В. 111.
 Зайкевичъ, К. Н. 95, 112.
 Зайко, Д. И. 124.
 Зайцева, Е. М. 87; I. М. 225; Н. Н. 80.
 Зайцевъ, А. И. 32; А. М. 14; Н. А. 35.
 Зайченко, К. М. 10; М. М. 148.
 Зайчукъ, П. Л. 178.
 Збарашенко, П. Е. 171.
 Збожняковичъ, К. Д. 22.
 Зборовская, Ф. А. 236.

- Зборовскій, Г. А. 185; I. И. 141.
 Зботоновъ, И. И. 37.
 Зваричъ, А. Ф. 11.
 Звегинцевъ, Н. В. 197.
 Звенигородская, Р. Г. 190.
 Звенигородскій, Е. Е. 184.
 Звннградскій, В. Е. 116.
 Звоницкій, С. Ю. 187.
 Звѣревъ, Г. С. 44, 117.
 Звѣрезомъ-Зубовскій, В. М. 37.
 Звѣрковъ, И. П. 34.
 Звягольскій-Мельниковъ А. П. 176.
 Згерскій Д. Н. 170.
 Здаевскій, В. Г. 58.
 Зданевичъ, I. Я. 144; II. К. 164.
 Здановичъ, Г. И. 151.
 Зданѣвичъ, Я. Н. 195.
 Здорова М. А. 93.
 Здоровцовъ, Н. Т. 203.
 Здоръ, М. М. 12; Н. В. 20.
 Здроевскій, Л. И. 216.
 Здѣтовецкій, I. К. 117; I. Я. 175; II. К. 118.
 Зегеловъ, А. А. 54.
 Зеленецкій, А. К. 207.
 Зеленинъ, Е. И. 56.
 Зеленко, Ф. В. 203.
 Зеленскій, Г. М. 222, 228; В. Р. 106.
 Зеленцовъ, И. Я. 132.
 Зелинская, А. В. 130; С. Н. 99.
 Зелинскій, А. З. 185, 188; А. М. 184; Б. Ю. 29; В. П. 22; Г. А. 146; И. А. 83; I. О. 144; С. 223.
 Зелюнокъ, Л. А. 184.
 Зельдовичъ, Д. З. 122; З. Д. 124.
 Зембицкій, К. Н. 216.
 Земборскій, Г. П. 55.
 Земенцкая, А. 177.
 Земичковскій, А. М. 179, 182.
 Земля, А. И. 219; А. Н. З.
 Зенкевичъ, А. Р. 26; Л. А. 92.
 Зеновкинъ, В. М. 56.
 Зенченко, К. П. 16; М. П. 85.
 Зиваль, Г. Г. 19, 42.
 Зиверсъ, О. А. 94.
 Зивертъ, А.-Ф. Ю.-К. 60.
 Зикарь, А. К. 184.
 Зильбербергъ, Л. Ю. 140.
 Зильберманъ, П. М. 125.
 Зильберштейнъ, Б. И. 208.
 Зилинскій, Р. Р. 133.
 Зиловъ, П. А. 43.
 Зиллеръ, П. Г. 63.
 Зиманъ, Л. С. 235.
 Зимелевъ, Н. Б. 27.
 Зимницкій, I. Ф. 199; Н. И. 200; С. К. 206.
 Зингеревичъ, I. А. 146.
 Зингеръ, С. М. 124.
 Зингфридъ, Ф. К. 158.
 Зинченко, Д. И. 185.
 Зинчукъ, Н. Г. 146.
 Зинькевичъ, I. П. 145, 146.
 Златоверховникова, Л. М. 91.
 Златоверховниковъ, Б. М. 49, 212, 226; М. Д. 66, 67, 211, 214.
 Зленко, К. П. 192.
 Злобинъ, Г. П. 83; П. Р. 109.
 Злочевскій, И. М. 12; Н. Т. 178; С. Т. 179.
 Змигродская, А. Я. 131.
 Змигродскій, 183; I. Я. 96, 80, 82; Р. Ф. 122, 131.
 Зміевецъ, А. 171.
 Зміевскій, Д. А. 198; И. Л. 122, 124.
 Зморовичъ, А. И. 88.
 Змѣевъ, Б. Н. 61.
 Знаменскій, Н. Е. 89, 103.
 Знатоковъ, Н. В. 22.
 Значковскій, А. Ф. 32; Е. Ф. 22; И. С. 47; I. Т. 167; Г. Т. 182; Ф. О. 190.
 Зноско-Боровская, А. I. 155.
 Зноско-Боровскій, Ф. Е. 148.
 Зозуля, И. П. 195.
 Золинъ, Г. М. 40.
 Золотаревскій, Б. Л. 187.
 Золотаревъ, I. 161.
 Золотницкій, А. А. 177.
 Золотовъ, И. М. 149; М. И. 190, 191; М. М. 211.
 Зоненбергъ, Ю. Ю. 9.
 Зонненбергъ, А. Э. 15.
 Зонненшталь, А. А. 78.
 Зопродскій, Г. М. 137.
 Зоринъ, И. И. 172.
 Зорницкая, Л. О. 207.
 Зорницкій, М. П. 182; О. В. 207.
 Зороховичъ, В. В. 222.
 Зосимовичъ, К. А. 120.
 Зотова, М. В. 104.
 Зотовскій, Ф. Н. 199.
 Зоценко, Н. В. 110.
 Зражевскій, А. Г. 133.
 Зубакинъ, М. О. 207.
 Зубаревъ, П. П. 49.
 Зубачевскій, А. I. 127; И. П. 136; С. К. 145.
 Зубикъ, Г. Ф. 121.
 Зубовичъ, С. В. 14.
 Зубчевскій, С. С. 205.
 Зуева, М. П. 104.
 Зуевъ, В. И. 42; Г. И. 2; Т. Н. 170; И. Т. 187.
 Зусьманъ, А. М. 104.
 Зюковъ, Н. I. 14.
 Зябревъ, Н. Ф. 32.
 Зякинъ, В. П. 55.
 Зъиченко, С. М. 123.
 Зъньковскій, А. В. 8. В. В. 79, 80. Е. А. 98.
 Зейдлицъ, В. Н. 121.
 Ивайченко, Е. И. 13; Л. И. 14.
 Ивакинъ, Н. П. 205.
 Иваненко, Е. Е. 129; И. С. 196; П. В. 164.
 Иваницкая, В. М. 111; Л. П. С. П. 102.
 Иваницкій, А. А. 189; А. И. 184, 208; Б. Г. 165; В. О. 77; Г. П. 190; Г. С. 210; Е. 132; I. И. 189; М. В. 69, 97, 111; М. П. 233; Х. Т. 171.
 Иваницкій-Василенко, С. М. 229.
 Иваншинъ, И. А. 53.
 Иванова, В. Е. 191; В. С. 175; Е. П. 219; З. Ф. 15; Л. А. 100; О. Л. 109.
 Ивановскій, А. А. 59; М. 119; М. А. 75; В. Ф. 184; Ф. М. 19; Я. Е. 148.
 Ивановъ, А. А. 14, 49, 52, 55; А. В. 180, 187; А. И. 74, 112; Б. Е. 60; Б. И. 50; Б. М. 85; В. А. 9, 14; В. И. 94; В. Н. 81, 91, 214; В. П. 33; В. О. 10, 76, 135, 221; Д. В. 12; Е. В. 32; И. В. 60; 61, 66, 231; И. Е. 49; И. И. 126; И. Н. 59, 112; И. Я. 191; К. А. 58, 87; М. А. 34; М. Е. 50, 63; Н. А. 15; Н. В. 181; Н. Г. 57; Н. И. 44, 56, 70; 209; Н. Я. 172; П. А.

- 52; П. В. 61; П. Г. 191; П. Н. 71, 205; П. П. 85; С. А. 75, 106, 214; С. Е. 33; Ф. Н. 88.
- Ивановъ-Камасевъ, К. А. 39, 43.
- Иванскій, А. А. И. А. 193.
- Иванча, А. А. 11; I. И. 182; I. М. 198; Ф. М. 206.
- Иванченко, А. В. 169; И. Т. 164; М. И. 25; Н. И. 208; Н. П. 129.
- Иванюкъ, И. И. 112.
- Ивахненко, С. Н. 132.
- Ивашковичъ, Б. К. 147; I. А. 226.
- Ивашковскій, Н. Т. 5.
- Ивашенко, А. В. 19, 132; В. А. 164; В. С. 59; Е. Е. 106; Е. О. 15; И. П. 81; М. Н. 139, 202; М. П. 91; Н. 109; О. С. 111; Р. П. 78; Ф. Ф. 118.
- Ивашишинъ-Ивановъ, Ф. Т. 23.
- Ивженко, А. З. 115.
- Ивицкій, Г. Д. 84.
- Ивченко, М. А. 91.
- Ившинъ, И. Е. 34.
- Игнатенко, В. Н. 154.
- Игнатовичъ, В. В. 25; В. Е. 50; I. С. 55; Н. И. 180; П. А. 67.
- Игнатовъ, И. С. 150; М. К. 114.
- Игнатъева, А. I. 42; Г. В. 96; Е. Л. М. Н. 131; Н. Д. 95, 99, 100; Н. Н. 69, 131; П. Н. 159; С. В. 95.
- Игнатъевъ, А. А. 24; В. А. 40; П. Н. 69, 73, 158.
- Игнатиюкъ, Г. И. 164; Н. Ф. 26, 84.
- Идзковскій, С. С. 223.
- Ижевскій, В. П. 75.
- Избековъ, В. А. 76.
- Издубская, С. Я. 104.
- Измаильская, Я. С. 217.
- Измайловъ, Л. А. 50.
- Иконникова, А. Л. 102; О. Я. 79, 105.
- Иконниковъ, Б. Я. 83, 103; В. С. 4, 73, 209, 232.
- Илъяшевичъ, Л. Л. 53, 219.
- Ильинская, А. А. 10; М. И. 42.
- Ильинскій, Н. И. 48.
- Ильинъ, А. И. 17; В. А. 54, 117; Д. Г. 183; И. Н. 32.
- Ильичъ, Д. А. 152, 153; Д. И. 145; И. К. 206; I. А. 153.
- Ильницкій, М. И. 195; М. К. 34.
- Ильченко, Д. И. 107, 109; Д. Ф. 26; К. И. 132; Ф. С. 148.
- Ильчукъ, Е. В. 122.
- Ильшневичъ, А. С. 199; А. Я. 182; В. К. 127; В. Ф. 189; I. Д. 182; I. П. 145, 207; К. Я. 198; Т. Я. 199; Ф. А. 13.
- Ильшекъ, И. П. 161.
- Ильшченко, В. П. 131, 134, 137; В. С. 165; П. А. 169.
- Имгартъ, В. П. 134.
- Импенецкая, А. Н. 105, 211; Е. А. 105.
- Индикъ, И. А. 14.
- Индыкъ-Индыченко, Г. М. 18.
- Иннокентій, епископ. 66, 67, 69, 209.
- Иноземцева, В. Н. 99.
- Иноземцевъ, А. В. 85; Д. Д. 33.
- Иносковъ, В. 109; И. О. 36; Л. Г. 82.
- Инфимовская, М. В. 110.
- Ирмица, В. И. 48.
- Ирошниковъ, А. А. 60, 85; М. И. 29.
- Исаева, О. П. 129.
- Исакова, Л. Я. 155.
- Исаковъ, В. А. 191; С. Н. 147.
- Истомина, А. Ф. 92.
- Истоминъ, А. П. 90, 91, 94, 214; М. П. 94; Ф. П. 82, 90.
- Исуповъ, А. И. 82.
- Ицковъ, Я. П. 11.
- Ишрейтъ, А. Б. 24.
- Ищенко, Г. П. 133; Ф. М. 143.
- Иентчи, В. К., Э. К. 202.
- Иеронимъ, архим. 67.
- Иеронесъ, В. Г. 92.
- Иехъ, П. В. 92, 94, 103.
- Индрижишекъ, Г. И. 42, 214.
- Югансонъ, О. Ф. 81.
- Юзефи, В. Г. 19.
- Юновъ, Н. Ф. 137.
- Юнте, У. У. 161.
- Юнтовоъ, I. 220.
- Юришъ, И. М. 185.
- Фонъ-Юркъ, В. Я. 165.
- Юсефъ, іерод. 67.
- Ябановъ, П. А. 65.
- Кабиліо, Ж. С. 227.
- Кабинеровъ, Г. А. 186.
- Кабловъ, А. А. 191.
- Кабышъ, Б. Г. 26.
- Кавелинъ, А. П. 55.
- Кавернинскій, А. П. 96; И. И. 94, 96.
- Каганцевъ, Б. Н. 150.
- Каганъ, А. Б. 168; Г. 208; Г. М. 129; И. Б. 203; Н. И. 93; Н. X. 150; Я. А. 186.
- Кадрякъ, Н. Л. 96.
- Кадьянъ, Г. П. 135; Н. П. 85; П. М. 24.
- Казакова, Н. Н. 90.
- Казанекъ, П. В. 10.
- Казанинъ, М. Я. 186.
- Казановичъ, В. И. 54; В. И. 78.
- Казанцевъ, В. И. 65.
- Казасъ, М. С. 165.
- Казачина, М. Т. 99.
- Казачукъ, М. П. 123.
- Каздобинъ, А. Ф. 123.
- Кайдаковъ, А. Г. 173.
- Кайтмазова, И. Ф. 199.
- Кайтмазовъ, И. Н. 196.
- Кайя, Л. А. 79, 82.
- Каковскій, А. И. 150; И. П. 136; I. А. 189; Ф. И. 37.
- Какуринъ, В. А. 46.
- Калабановскій, И. С. 204.
- Калатъ, А. А. 53.
- Калачинскій, П. А. 86, 88.
- Калашникъ, А. П. 143; Л. П. 112; М. П. 175; Н. И. 176.
- Калениченко, В. А. 141; В. Г. 56; М. Д. 149; М. О. 195.
- Каленскій, В. И. 173; И. И. 132.
- Калнинъ, А. Ф. 40; Г. Ф. 201; И. М. 55; П. М. 47; С. Ф. 197, 201.
- Калиновичъ, В. 110; В. И. 82, 96, 105.
- Калиновскій, А. И. 153; А. К. 193; А. П. 188; А. Т. 65; В. Н. 156; Д. П. 43; К. А. 185; К. Н. 190; М. А. 22; М. И. 191, 198; Н. И. 167; С. М. 172; П. А. 85.

- Калитенко, Л. А. 200.
 Калитинский, П. С. 199;
 Т. П. 152.
 Калишевский, А. I. 136;
 Н. А. 117, 206; Н. И.
 126.
 Калмыковъ, А. Г. 122;
 А. И. 14.
 Калугинъ, А. В. 135.
 Калышъ, Г. Ф. 154.
 Кальевичъ, В. Г. 93; Н.
 Г. 151; С. Г. 93.
 Кальмуцкий, С. Г. 176.
 Кальнинъ, А. К. 20.
 Кальницкий, А. И. 153;
 В. М. 207; I. Т. 190; Л.
 Э. 159; П. Т. 118.
 Кальченко, М. С. 142.
 Калья, Л. А. 102.
 Калужный, А. А. 54; В.
 Г. 154; Г. Е. 137; М. П.
 150.
 Калюсъ, Е. М. 169.
 Камарницкий, В. И. 122.
 Каменевъ, В. П. 59.
 Каменецкий, А. К. 193.
 Каменская, В. В. 93; М.
 А. 107; О. В. 92.
 Каменский, I. В. 36; К. М.
 166; М. В. 28.
 Каменцовъ, П. Д. 38.
 Каминская, М. А. 107; С.
 А. 36.
 Каминский, А. М. 85; И.
 Г. 113, 116; Л. А. 138,
 201; М. К. 186, Ш. А.
 204.
 Каміонский, О. Н. 235.
 Кандаки, Е. В. 49.
 Кандиловский, Ю. Л. 123.
 Кандыба, В. А. 106.
 Каневский, Д. Л. 144; И.
 Н. 196; С. И. 80.
 Каневцова, А. В. 200; О.
 А. 200.
 Каневцовъ, А. А. 104.
 Канивецкий, А. А. 33.
 Каниовская, Е. Ф. 36.
 Кановининъ, П. Г. 40.
 Каноненко, Е. П. 90.
 Канонеръ, I. И. 13.
 Канчевъ, А. А. 95, 96.
 Канюка, Н. С. 163; С. Р.
 204.
 Капитановский, З. X. 142.
 Капица, В. П. 24.
 Каплановский, З. О. 33.
 Капланъ, I. А. 201.
 Каплеръ, Я. Н. 30.
 Каплуненко, И. К. 119.
 Каплуновъ, П. И. 46.
 Капотунъ, Е. М. 126.
 Капраловъ, Е. 85; Е. З.
 80, 88.
 Капранова, Н. Н. 72.
 Капусевичъ, Л. 168.
 Капустинъ, Н. Л. 40; М.
 М. 207.
 Капусто, А. А. 62.
 Капустянская, В. А. 98,
 101.
 Капустянский, С. А. 18;
 Т. Е. 22.
 Капшукъ, К. И. 10, 11;
 М. А. 174.
 Карабановичъ, Д. О. 85.
 Караванская, М. Т. 11.
 Караванский, В. А. 189.
 Караванъ, А. С. 115.
 Карасевичъ, Г. Я. 115.
 Карасевский, А. А. 9.
 Карасекъ, П. В. 18.
 Карастояновъ, А. Н. 198.
 Карась, П. Е. 173.
 Карачевский, П. Г. 136;
 П. 137.
 Карачунъ, М. П. 37; Н.
 П. 109; О. П. 92.
 Карашевичъ, А. I. 12; I.
 С. 190; Н. Н. 185.
 Карбовский, А. М. 164; В.
 И. 14; Г. Ф. 122, 124;
 И. П. 164; К. М. 126.
 Карвасовский, Е. А. 7.
 Карвиновъ, Е. И. 133.
 Карвовский, Д. Ф. 145; I.
 Ф. 190.
 Карге, Э. О. 94.
 Кардашевский, А. И. 32.
 Кардашевъ, Г. Г. 10.
 Каревъ, Н. Ф. 40.
 Карелинъ, К. К. 36.
 Кари, В. А. 47.
 Карицкий, А. Д. 92; С. И.
 14.
 Карлсонъ, А. П. 90; Г.
 К. 45.
 Карльсенъ, 85.
 Кармазинъ, В. П. 40; Л.
 Д. 122; Л. I. 155; Н. Д.
 44, 124, 134, 135, 172.
 Карнавичъ, О. Г. 213.
 Карнауховъ, М. Ф. 59.
 Карницкий, В. А. 177.
 Карницкая, А. Ю. 102.
 Карячевъ, С. Е. 211; Я.
 Я. 25, 228.
 Карпенко, А. М. 168; В.
 В. 34; Д. И. 168; Л. Р.
 141.
 Карпинская, А. И. 12; А.
 К. 89, 91.
 Карпинский, 42; А. Л. 174;
 В. С. 185; Г. М. 60; Д.
 И. 57; I. Л. 127, 129; К.
 Т. 82, 95; М. П. 129; П.
 Н. 20; С. Д. 60.
 Карпинъ, А. С. 11.
 Карпиенский, В. Г. 84.
 Карпова, М. А. 111.
 Карповичъ, И. Е. 186; М.
 К. 143; Н. И. 13.
 Карповъ, А. П. 159, 160;
 В. А. 125; В. В. 54; В.
 Н. 139; Е. П. 216; К.
 П. 107; М. В. 86; М. М.
 20; Н. А. 192, 199; Н.
 С. 47.
 Корсницкий, Г. Л. 84.
 Карташевская, Л. Е. 15.
 Карташевъ, М. П. 38.
 Карцовъ, Е. П. 57.
 Карякинъ, Л. П. 51.
 Касименко, А. А. 146.
 Каспінъ, С. К. 104.
 Кассюра, В. Ф. 101.
 Кастюринъ, 58.
 Касьякдеръ, П. П. 51.
 Касьянъ, А. Н. 146.
 Касюра, А. Л. 149; Н. Ф.
 105.
 Катаевъ, А. Н. 22.
 Каташовъ, В. М. 142.
 Кательниковъ, Г. Ф. 191.
 Катериничъ, А. В. 135.
 Катковъ, М. М. 78, 79.
 Католиковъ, В. Г. 48.
 Катрановский, В. Ф. 218.
 Катрушенко, В. П. 115.
 Каттани, К. 165.
 Каупе, А. I. 196.
 Кауровъ, П. В. 197.
 Кауфманъ, Л. Я. 226; С.
 С. 218.
 Кацъ, М. I. 123; М. М. 203.
 Качанъ, В. Р. 24.
 Качаунъ, П. С. 55.
 Каченовский, Д. Ф. 175;
 I. Н. 159.
 Качинский, Л. О. 24.
 Кашевая, К. П. 200.
 Кашинский, Е. И. 145.
 Кашкаровъ, Б. Д. 5, 69;
 К. П. 17.
 Каштановъ, К. К. 12.
 Квакъ, Л. Ф. 204.
 Квановъ, А. С. 47.
 Кварцевъ, М. П. 143.
 Квасниковъ, В. И. 227.
 Квашевъ, Е. И. 144.

- Квацевскій, К. М. 184.
 Квинихидзе, В. Г. 59.
 Квитко, Е. А. 16.
 Квочка, К. О. 122.
 Квѣцинскій, К. М. 187.
 Квятковская, А. И. 15.
 Квятковскій, В. И. 3; Г. И. 210, 234; И. В. 185, 187; И. Г. 175; I. I. 22, 123; К. К. 141; М. И. 59; О. О. 20; Т. А. 203.
 Квятицкій, Н. Р. 166.
 Квятъ, Б. М. 171, 172, 176.
 Краевскій, Н. Н. 121, 184.
 Кросъ, С. Б. 104.
 Кеба, М. К. 157.
 Кедреновскій, Г. Т. 199; Н. Т. 198; Н. Я. 160; П. Т. 145.
 Кейлихъ, О. О. 14.
 Келлеръ, А. Ф. 72; В. Д. 85; О. В. 30.
 Кельбединъ, П. А. 163.
 Кельберинъ, И. П. 214, 217, 219, 220, 224.
 Кемсъ, Г. А. 23.
 Кенигсфельдъ, Р. Г. 84, 87, 94.
 Кенцикій К. I 122.
 Кентршинскій, В. Ю. 54.
 Кербашевъ, Е. В. 173.
 Кербицкій, В. П. 22; Н. П. 114.
 Керкиевъ, С. 119.
 Кермихъ, Ф. В. 216.
 Керножицкій, А. К. 10.
 Керученко, И. С. 63.
 Кестель, Н. Б. 124, 125.
 фонъ-Кехеръ, Г. Ю. 36.
 Кеценко, Л. В. 76.
 Кизубъ, Н. А. 200.
 Кивлицкій, Е. А. 82, 94.
 Киктевъ, 223; М. И. 13.
 Килимникъ, К. В. 157.
 Кильбергъ, Х. Ф. 158.
 Кильдюшевскій, И. С. 46.
 Кильчевская, А. Ф. 110.
 Кильчевскій, Н. И. 22.
 Кильчицкій, А. А. 13.
 Кинскій, Н. С. 142.
 Кинчій, Я. И. 180.
 Кипайтуловъ, М. Н. 115.
 Киперманъ, И. Я. 222.
 Кирдановскій, Л. П. 48.
 Кириленко, Н. А. 36; П. Т. 115.
 Кирилецъ, Г. А. 195.
 Кириллова, Е. М. 234.
 Кирилловъ, А. Д. 218; Д. Е. 16.
 Кириловъ, В. В. 126.
 Кирилюкъ, А. Д. 157; И. Г. 13; П. М. 46.
 Киричь, Д. Ф. 13.
 Кирица, И. С. 156.
 Кириченко, В. О. 195; Г. И. 9; И. А. 195; И. Ф. 39; К. Ф. 27; Н. Г. 101.
 Кириенко, И. А. 178; И. К. 59; Н. И. 79, 105.
 Киркоръ, Н. Г. 196; Ф. Ф. 76.
 Кирицкій, Е. А. 32, 33.
 Кировъ, А. А. 76.
 Кирпачъ, М. И. 178.
 Кирпичевъ, В. Л. 75.
 Кирѣевскій, А. Д. 56.
 Кирѣевъ, В. Н. 60.
 Киселевичъ, В. А. 160; Г. А. 160; Л. 109.
 Киселевъ, Т. 148.
 Киселева, Е. П. 110.
 Киселевичъ, В. Р. 153; Е. Н. 207; I. Н. 182; М. Н. 207; Н. А. 160; П. Л. 128; П. Н. 190.
 Киселевъ, В. Г. 75.
 Кисиленко, И. Ш. 161.
 Кислеченко, Д. Е. 20; С. М. 108.
 Кисличный, Н. Н. 7; Н. С. 39.
 Кисловъ, А. Ф. 63; П. М. 164.
 Кисляковъ, Н. 205.
 Киссель, И. С. 36.
 Кистевевъ, Д. Я. 39.
 Кистерная, А. Г. 109.
 Кистернъ, С. Н. 199.
 Кистъ, Ф. В. 171.
 Кистяковскій, А. Ф. 100; В. В. 87; П. Ф. 42, 43; Ю. А. 91.
 Кифоренко, Л. Т. 200.
 Кихъ, А. 120; А. А. 19, 112.
 Кичинскій, С. Н. 19.
 Кичъ, Ф. П. 72.
 Кишка, Т. О. 161.
 Кишко, Н. Ф. 32.
 Кисель, Ю. И. 28.
 Кіященко, Г. Т. 55.
 Кладтъ, Ф. А. 94.
 Клаунигъ, Д. И. 173.
 Клебановскій, В. Г. 136; В. И. 190; Д. Г. 137; I. А. 175; К. П. 188.
 Клеванскій, М. Г. 149.
 Клейнеръ, И. М. 157.
 Клейнъ, А. О. 76.
 Клеопа, Г. П. 11.
 Клеоповъ, В. Г. 153; Д. В. 206.
 Клепатскій, В. М. 189; Г. Г. 199; Ф. Е. 189.
 фонъ-Клепферъ, В. В. 191.
 Клесовъ, Д. И. 142.
 Клечановскій, А. 147.
 Клещовскій, С. Л. 10.
 Клябанеръ, Г. 9, 157.
 Клименко, А. Г. 157; В. А. 57; Г. К. 150; Д. Д. 115; И. Г. 35; И. Р. 110.
 Климовъ, И. И. 13.
 Климовичъ, М. А. 82.
 Климовскій, В. Л. 48; I. I. 189, 192.
 Климовъ, 134; I. И. 10; Н. С. 9; С. 167.
 Климчукъ, А. А. 150.
 Клингеръ, В. В. 74; В. К. 77; В. П. 80.
 Клиновъ, Н. А. 59.
 Клиппель, Л. I. 53; В. I. 56.
 Клитинъ, Н. М. 117.
 Кліопа, С. И. 149.
 Кліховичъ, И. Ф. 187.
 Клобуковскій, Ф. Г. 141.
 Клоконосъ, В. Е. 14.
 Клоповъ, Д. Г. 198.
 Клопотовскій, В. И. 83; Н. И. 234; Н. Н. 85; П. И. 44.
 Клоссовскій, В. А. 55.
 фонъ-Клостерманъ, А. А. 19.
 Клуге, Е. Я. 129.
 фонъ-Клугенъ, И. И. 47.
 Клугъ, В. Г. 214.
 Клуссинъ, А. М. 58; М. В. 98.
 Ключвинъ, М. А. 85.
 Ключаревъ, А. В. 75, 106; В. П. 57.
 Ключаровъ, А. В. 217.
 Ключниковъ, И. П. 39, 87, 106.
 Ключникъ, П. Л. 154.
 Клячко, А. О. 31.
 Кляузовъ, I. Н. 136.
 Клячинъ, В. П. 81, 91.
 Клячкина, В. Г. 94, 112, 234.
 Клячковскій, 183.
 Клясъ, Л. К. 20.
 Кнауэръ, Ф. И. 73, 77, 220.
 Кней, М. Ф. 200.

- Книговский, А. Г. 18.
 Книжниченко, Ф. И. 153.
 Кноль, Г. А. 212.
 Кнуренко, В. П. 115.
 Книшь, А. М. 55; П. Р. 119.
 Княжницкий, С. Я. 117.
 Князь-Побѣдоносцевъ, К. Н. 187; Н. А. 191.
 Кмита, К. А. 138.
 Кмитовичъ, Ф. Р. 165.
 Коба, Е. В. 115.
 Кобелева, Е. Н. 88.
 Кобелевъ, А. В. 76, 113, 210.
 Коберникъ, 221.
 Кобецкий, I. P. 37, 79, 106; С. А. 173.
 Кобецъ, А. 128, 129; А. В. 19, 218; А. И. 129; В. В. 19, 42, 87; Н. П. 181; Я. П. 84.
 Козбарукъ, Т. И. 157.
 Кобылковская, Ч. К. 111.
 Кобылковский, А. Е. 138; В. Е. Г. Е. 22; П. Е. 167.
 Кобылянский, М. К. 20.
 Кобьрский, А. В. 190.
 Ковалевская, А. Я. 112.
 Ковалевский, А. Г. 180; В. А. 10; В. И. 75, 79, 230; В. П. 58; Г. Н. 42; И. В. 49; И. Т. 179; I. 205; I. К. 206; I. Ф. 118; К. И. 23; К. К. 138; К. М. 18; К. Я. 29; Л. И. 184; М. В. 194; Н. А. 116; Н. В. 41, 42, 43, 106; Н. И. 88; П. Г. 65; П. Н. 141; С. К. 117; Я. М. 146.
 Ковалевъ, И. К. 136; Л. А. 38; М. Я. 197, 198, 200; Я. А. 200.
 Коваленко, Б. Д. 12; В. А. 150; Г. М. 135; Г. С. 132; Д. З. 133; Д. Х. 205; И. Р. 162; И. С. 48; К. С. 203; М. И. 112; Р. Р. 167; Т. С. 46.
 Коваленковъ, Н. Н. 173.
 Коваливский, М. И. 156, 161.
 Коваль, В. А. 60; Д. А. 115; П. Г. 184.
 Ковальская, А. В. 110; Н. Т. 93.
 Ковальский, 51; А. А. 166; А. С. 81; В. К. 167; Г. С. 107; I. В. 117; М. Т. 9; М. Ф. 145; Н. И. 83; 84; П. А. 190, 195; П. Г. 9; П. М. 185; С. А. 58, 153; С. В. 123, 216; С. П. 84.
 Ковальчукъ, А. М. 10; Г. И. 171; П. А. 14; П. К. 11; П. Ф. 208.
 Кованько, А. А. 63; А. Н. 76, 105; П. Л. 78, 79, 80, 87, 96.
 Коваржиковъ, А. Ф. 81, 107.
 Ковернинский, В. П. 198; И. И. 70; И. I. 50; I. В. 153; С. I. 63.
 Коверский, П. В. 8, 112.
 Ковесниковъ, М. М. 187, 190, 192; Н. М. 69.
 Коврашка, М. П. 122.
 Ковриженко, А. Е. 117.
 Коврыженко, I. P. 132.
 Ковтувенко, Ф. Д. 11.
 Ковтуновичъ, П. Г. 33.
 Ковтунъ, М. А. 154.
 Ковунъ, Е. Н. 112.
 Ковчegovъ, Л. П. 48.
 Ковшеватский, В. С. 132.
 Коганъ, М. М. 76.
 Когенъ, А. М. 218, 227.
 Когутовский, А. М. 190.
 Коде, Е. П. 215.
 Кожевниковъ, Т. Т. 143.
 Кожинъ, И. Ф. 83, 91.
 Кожичъ, П. Ф. 81.
 Кожухаро, С. И. 140.
 Кожуховский, С. И. 83.
 Кожуховъ, А. М. 58.
 Кожушенко, М. П. 198.
 Козакевичъ, А. К. 123; В. В. 8; В. П. 26.
 Козаковский, И. В. 25; К. В. 233; Л. И. 219.
 Козачанский, В. И. 32.
 Козачинская, М. К. 109.
 Козачковский, Л. I. 153.
 Козенко, И. Н. 115.
 Козеренко, Е. А. 94, 96.
 Козинъ, П. В. 159.
 Козицкая, Н. А. 93.
 Козицкий, Е. Е. 144; I. А. 189; Н. В. 157.
 Козленко, Г. В. 105.
 Козлинский, С. В. 198.
 Козловъ, В. Д. 97, 101.
 Козловичъ, Ч. А. 12.
 Козловская, М. И. 91.
 Козловская-Нещадименко, М. В. 97.
 Козловский, А. М. 161; В. С. 75, 211; Д. А. 48; Д. Е. 84; Д. И. 113; И. О. 81; I. И. 57; К. Г. 32; Л. А. 126; Л. Д. 86; М. М. 210; М. С. 185; Н. И. 82; Н. П. 102; Р. И. 57; С. М. 17.
 Козловъ, А. Н. 11, 12; В. Г. 56; И. Г. 59, 117; Н. Н. 64.
 Козляковский, А. А. 13.
 Козубовъ, М. Н. 134.
 Козубская, М. Д. 98.
 Козубский, С. Н. 212.
 Козубъ, М. Г. 31.
 Козьминъ, П. А. 76.
 Козыревъ, И. О. 112.
 Козыряцкий, Е. Ф. 55.
 Козаревичъ, А. П. 183.
 Козаровъ, Н. П. 25.
 Койнацкая, А. Н. 80.
 Кокоревъ, А. М. 56; Л. А. 65.
 Коляба, К. К. 157.
 Колаковский, I. И. 56.
 Колбасенко, А. С. 207.
 Колбъ, В. I. 57.
 Колванъ, М. Г. 97.
 Колежинский, Г. А. 181.
 Коленко, Н. П. 41.
 Колесниковъ, А. М. 10; Е. М. 119.
 Колесниковъ, А. К. 10; I. А. 116; М. М. 188; М. Ф. 49.
 Колесникъ, К. К. 171.
 Колесницкий, Ф. П. 185.
 Колесниченко, А. К. 8; В. З. 134; С. Т. 178.
 Колибаба, Ф. С. 171.
 Колиберский, В. Я. 170.
 Коллежинский, Г. С. 175.
 Коллобріевъ, А. А. 148.
 Коловертковъ, В. В. 64.
 Колоденко, С. Г. 196.
 Колодочка, В. В. 197.
 Колодъй, Ф. А. 61.
 Коломацкая, Е. З. 111; Н. З. 108.
 Коломацкий, О. К. 153; А. Н. 167; З. П. 44, 181; I. В. 167; I. Я. 127; М. Е. О. К. 153; П. К. 118; П. П. 144, 145; П. Я. 128; Я. З. 199; Ф. Е. 153.
 Коломейцевъ, В. Г. 13.
 Коломиець, А. К. 172.
 Коломійченко, В. Ф. 13.
 Коломнищъ, И. Д. 16.
 Коломойцева, С. В. 191.

- Коломойцевъ, А. Г. 174; В. П. 68, 99; Г. П. 152, 153; Н. Г. 144, 145; П. Г. 212.
- Колопацкій, С. М. 107.
- Колосовскій, І. В. 207; Н. М. 229; М. І. 192; П. И. 68.
- Колосовъ, А. А. 153; А. Н. 47; А. Ф. 65.
- Колпакъ, В. В. 53.
- Колпакчи, А. Е. 192.
- Колчиговъ, І. 175; Н. П. 68, 82.
- Колтоновская, М. Л. 98.
- Колтоновскій, А. А. 82; А. Н. 208; А. П. 175; В. А. 101; І. П. 136; М. І. 128; Н. А. 68, 93; Н. Ф. 136.
- Колтановская, М. Л. 96.
- Колтановскій, Л. М. 161; Н. 183.
- Колтувъ, Н. И. 179, 180.
- Колушаева, Е. Л. 96; 106.
- Колывановъ, С. П. 20.
- Коль, Е. З. 109; І. Я. 81, 85.
- Кольчевскій, К. Г. 21, 40.
- Коляда, Ф. Е. 47.
- Колядо, А. Я. 45.
- Коляско, Г. Г. 13.
- Команикъ, И. М. 209.
- Комарницкая, М. А. 212.
- Комарницкій, В. П. 144, 145; Г. П. 153; Е. И. 47; К. С. 214; Ф. И. 204; Ф. Е. 187; Ф. П. 153.
- Комаровская, Л. И. 208.
- Комаровскій, М. М. 217.
- Комаровъ, В. П. 62; Л. Л. 20, 213; С. С. 25; Ф. И. 9.
- Комаръ, Н. С. 62.
- Комаръ-Гацкая, М. І. 104.
- Комашко, В. А. 84, 88, 93.
- Комендантъ, Н. П. 134.
- Коменко, И. Н. 142.
- Комисаренко, В. П. 158; П. Д. 110.
- Коммиссарова, Л. К. 92.
- Компанъ, І. Я. 206.
- Конарскій, В. Р. 19, 229.
- Конашевичъ, І. А. 204.
- Кондаковъ, А. Н. 22.
- Кондратенко, А. С. 32; Ф. И. 173.
- Кондратовичъ, А. І. 116; В. А. 189; М. А. 91; О. В. 60.
- Кондратовъ, К. П. 55.
- Кондратьева, М. И. 15.
- Кондратьевъ, А. Н. 195; И. Ф. 24; Н. І. 200; Ф. Д. 49.
- Кондратюкъ, Г. А. 16; Т. И. 171.
- Кондрацкій, А. К. 38; В. Ф. 206; М. М. 159.
- Конисскій, Ю. А. 76.
- Коноваловъ, В. М. 133; Е. А. 115; И. И. 46; С. М. 196.
- Коновальчукъ, І. 157.
- Коновалиукъ, Н. А. 157.
- Коновенко, З. К. 161; С. П. 23; Т. Л. 149.
- Коновичъ, М. Н. 80, 103.
- Коновичъ-Горбацкій, В. П. 60.
- Конововъ, Н. Н. 61.
- Коновученко - Чоповскій, Г. З. 71.
- Кононцевъ, Д. М. 204.
- Ковончукъ, И. Я. 124.
- Конопасевичъ, С. В. 101.
- Конопацкая, Н. В. 95; О. С. 95.
- Коноплевъ, С. А. 191.
- Коноплянъ, В. В. 21, 72.
- Коноплянка, В. В. 144.
- Конопницкая, Е. В. 128.
- Консевичъ, Г. І. 11.
- Константинова, Е. Н. 169.
- Константиновичъ, В. Н. 75, 78.
- Константиновъ, Н. В. 186; С. М. 99, 101; С. Н. 46; П. Р. 89.
- Контранъвичъ, П. И. 68.
- Контскій, М. Н. 63.
- Коншинъ, Д. К. 112.
- Конъ, І. Я. 223.
- Конькова, Л. И. 102.
- Копанскій, М. В. 133.
- Копачевскій, Е. А. 157.
- Копашевичъ, Н. В. 123.
- Копель, В. Ф. 198.
- Копестынский, А. Г. 46.
- Копецкая, М. П. 207.
- Копецкій, П. А. 93.
- Копилевскій, В. Н. 55.
- Копиль, А. С. 93.
- Копка, П. А. 14.
- Коппе, Н. П. 229.
- Копшинъ, В. 104.
- Копроновичъ, А. К. 129; О. К. 129.
- Копрѣевъ, А. А. 35.
- Копыловъ, А. В. 60; К. С. 63; Н. А. 235.
- Копыльченко, Д. И. 109.
- Копытко, Г. П. 15; К. Н. 157.
- Копытовскій, М. М. 47.
- Копытько, Н. В. 149.
- Копѣякинъ, Л. Е. 55.
- Кораблевъ, И. И. 191.
- Корбутъ, К. І. 181.
- Корвасовскій, Е. А. 43.
- Кордтъ, В. А. 75, 230.
- Кордышъ, Л. І. 78.
- Кордюковъ, А. П. 188.
- Кордюковъ-Мищенскій, А. П. 185.
- Корейво, В. Б. 228.
- Корендовичъ, А. И. 83.
- Кореневскій, И. И. 89, 90, 96.
- Корецкій, М. И. 184.
- Коренчевскій, А. С. 175.
- Корень, Т. И. 222.
- Коржелецкій, Н. А. 16.
- Корженевскій, Н. А. 18.
- Корженковъ, П. Р. 137.
- Корзюковъ, С. П. 163.
- Коркушко, А. А. 35; А. Н. 137.
- Корнауховъ, М. Ф. 106.
- Корнблитъ, Я. Р. 129.
- Корнгольдъ, Г. Ф. 27, 30.
- Корниловичъ, А. Г. 15; Е. А. 12.
- Корниловъ, А. П. 128; П. С. 190.
- Корниевскій, В. И. 114; І. І. 174.
- Корниенко, А. Т. 18; И. Л. 119; П. П. 141; С. Ф. 107.
- Корниѣнко, Г. А. 62.
- Коробейникъ, Ф. Д. 151.
- Коробка, А. М. 183; Г. О. 203; И. Е. 39.
- Коробкина, Е. Б. 111; Е. В. 15.
- Коробкинъ, Ф. П. 179.
- Коробко, Х. Э. 90.
- Коробковъ, И. А. 117.
- Коробовъ, А. А. 51; А. П. 100; П. А. 129.
- Коробцова, А. Я. 96.
- Коробцовъ, В. Г. 6, Д. Я. 36.
- Коробчичъ-Чернявскій, И. М. 38.
- Коровай, А. Ф. 83.
- Коровицкая, Е. Ф. 93.

- Коровицкий, А. И. 68, 81, 93; А. I. 211; Н. А. 81.
 Корогодъ, А. Н. 138.
 Королева, В. А. 12.
 Королевичъ, П. Т. 195, 196.
 Королевъ, П. Я. 95, 105.
 Короленко, Е. М. 22.
 Король, Н. И. 154.
 Корольковъ, I. Н. 66, 68; К. Н. 68; Н. В. 190; Я. Н. 77.
 Короневъ, А. С. 188.
 Коронова, С. И. 72.
 Короновскій, В. Л. 24.
 Короповскій, Л. В. 137.
 Коропъ, А. И. 195.
 Короташъ, Е. Г. 6.
 Коротичъ, С. И. 203.
 Короткевичъ, Л. А. 94; Н. Д. 151; С. О. 104.
 Короткій, Л. Г. 146.
 Коротковъ, А. И. 58; Я. П. 58; Ф. Н. 164.
 Коротневъ, А. А. 74, 210, 230.
 Коротюкъ, З. И. 14.
 Корпачъ, Т. А. 72.
 Корпсъ, Р. Р. 190, 191, 192.
 Корсаковскій, А. А. 66, 67, 68.
 Корсакъ, Н. П. 55.
 Корсуновскій, Д. С. 198, 199; Ф. С. 190.
 Корсуновъ, А. И. 14.
 Корсунскій, М. Д. 149.
 Корфъ, 134; Н. I. 193.
 Корчагинъ, А. В. 235; П. И. 65; С. А. 108.
 Корчаковскій, В. В. 67.
 Корчакъ-Новицкая, Е. Ф. 227.
 Корчакъ-Новицкий, Г. Т. 41, 119; Н. Т. 227.
 Корчакъ-Савицкая, С. А. 169.
 Корчакъ-Чепурковскій А. В. 75, 79, 212.
 Корчевскій, В. А. 104.
 Корчинскій, А. Э. 20; В. В. 152, 153.
 Коршунъ-Осмоловская, Е. П. 207.
 Коршунъ-Осмоловскій, К. К. 207.
 Корякинъ, С. О. 201.
 Корячовцевъ, Г. А. 19.
 Косаевъ, К. Г. 149.
 Косаровская, О. М. 93.
 Косачъ, О. П. 232.
 Косинскій, В. А. 75, 79; В. К. 26.
 Косиченко, И. В. 92; И. И. 102.
 Косичъ, А. И. 70; А. П. 6.
 Косовогова, Н. Т. 199.
 Косовоговъ, I. I. 74, 75, 77, 210, 213; Т. И. 137, 138.
 фонъ-Коссартъ, Ф. Ф. 150.
 Коссецкий, Ф. С. 35.
 Коссова, А. А. 109, 111; В. А. 92.
 Костановская, Е. А. 100.
 Костельманъ, Л. М. 130.
 Костелянецъ, У. Ю. 227.
 Костенко, Г. К. 185; М. И. 50.
 Костенковъ, А. П. 187; П. Г. 198.
 Костецкій, А. Г. 198; А. И. 153; В. И. 216; В. П. 142; В. С. 111, 216; И. Г. 153; И. Е. 178; М. К. 134, 135; С. М. 129; С. С. 123.
 Костиневковъ, А. А. 28.
 Костинъ, М. С. 24.
 Косткевичъ, А. И. 75, 216.
 Костневичъ, С. И. 46.
 Кострановскій, В. Ф. 72.
 Кострица, С. Ф. 217.
 Кострицына, Е. А. 15.
 Костро, М. Л. 135.
 Костровицкий, А. 156.
 Костроминъ, М. П. 179.
 Костюкевичъ, Д. И. 131.
 Костюринъ, И. Г. 173.
 Костюшко, Л. Ф. 43.
 Костюшко - Валужиничъ, К. Ф. 32.
 Косьяненко, В. А. 138.
 Косюкъ, Ф. Д. 164.
 Косюра, А. Л. 148; В. Ф. 187; В. Ф. 96; Н. Ф. 36.
 Косяченко, И. К. 90.
 Котекъ, Ф. И. 88.
 Котельниковъ, А. К. 80.
 Котенко, А. М. 12; Д. Я. 14; И. И. 179.
 Котиковъ, И. М. 33.
 Котляревскій, М. Е. 184.
 Котляренко, В. А. 203; И. П. 194.
 Котляровъ, И. Ф. 19, 21, 42, 70.
 Котляръ, П. В. 84, 97.
 Котовичъ, I. А. 236; Я. И. 193.
 Котовскій, Н. А. 143.
 Котовъ, А. П. 34; В. Б. 65; Е. В. 50.
 Котырло, М. Н. 32.
 Котюжинскій, А. С. 208.
 Коханенко, М. И. 150.
 Коханскій, Н. Г. 127.
 Кохлеръ, I. I. 193.
 Кохманенко, М. Ш. 196.
 Коцевольскій, К. Н. 33.
 Коцелло, В. П. 75, 111.
 Коцержинскій, М. Н. 16.
 Коцубо, Л. К. 192.
 Коцюбинская, А. В. 110.
 Коцюбинскій В. П. 167; К. П. 8; М. А. 166, 167; Н. П. 166; С. П. 32; Х. М. 144, 145.
 Коцюбскій, В. М. 143; Ф. М. 187.
 Коцюмба, Т. Л. 168.
 Коцюмба Е. К. 157.
 Кочегуръ, А. С. 141.
 Кочергина, А. А. 109; Н. М. 183.
 Кочетовъ, В. Н. 176.
 Кочубинскій, А. М. 190; I. М. 181; М. Я. 128; С. М. 128.
 Кошаровскій, А. П. 136.
 Кошечая, Ф. П. 183.
 Кошевой, Н. К. 215.
 Кошица, А. А. 86, 87, 93; А. I. 167; А. П. 178, 179; I. I. 145; Л. В. 10; М. А. 153, 160; М. В. 170.
 Кошинъ, Я. I. 7.
 Кошличъ, Н. В. 103.
 Кошперъ, А. П. 179.
 Кравецъ, В. Г. 122; Л. С. 179.
 Кравъ-Тарнавскій, И. И. 56.
 Кравцевичъ, И. А. 146.
 Кравченко, 222, А. А. 134; А. Г. 28; А. П. 57; Г. В. 40; Г. С. 14; Е. П. 42; И. Е. 58; И. Л. 34; М. А. 112; М. Г. 132; П. Е. 5; С. К. 172; С. Л. 27, 219; Ф. Е. 13.
 Кравчукъ, В. К. 14.
 Кравчукъ, Г. Г. 56.
 Краевой, Я. К. 149.
 Краеръ, Я. 120.
 Краевскій, Я. I. 58; Л. И. 135; Д. А. 138.
 Крайзъ, У. П. 141.
 Краинскій, С. В. 8, 106; М. Е. 20; А. В. 82, 223;

- В. Е. 106; Ф. Л. 191.
 Краковецкая, Н. И. 93; Е. З. 191.
 Краковецкій, З. И. 185, 192.
 Краковецкій, I. Я. 174.
 Краковецкій, М. Я. 165.
 Краковцева, О. Н. 137.
 Крамаренко, А. Г. 118, 145; А. Л. 110; Г. П. 59; Г. Л. 192; I. И. 9; К. С. 207; Ф. Л. 165; Ю. Л. 184; Ф. Л. 166.
 Крамеръ, 215.
 Краммъ, В. Н. 146.
 Краморенко, Ф. Д. 199.
 Крапивный, В. В. 10.
 Красовскій-Юсковичъ, П. И. 89.
 Красяловскій, З. К. 179. И. К. 180.
 Красинскій, А. 208.
 Красицкая, Д. А. 93, 110.
 Красицкій, А.-И.-М. Р. 161; И. Ю. 122, 158, 161. Ф. С. 93, 108, 113.
 Краситскій, С. Е. 221.
 Красницкая, Е. М. 97.
 Красницкій, Г. П. 191. П. Ф. 206; Ф. Ф. 121.
 Красногоръ, И. А. 164.
 Краснокутскій, А. Д. 153; С. П. 221.
 Краснольскій, Ф. Ф. 146.
 Краснопольскій, С. И. 163.
 Краснощевъ, И. М. 13.
 Краснуха В. Р. 10.
 Красныхъ, А. А. 179, 180, 181.
 Красовская, Л. И. 207.
 Красовскій, А. З. 198. А. П. 47. Б. В. 161, 187. В. И. 114; I. А. 207; Н. А. 18.
 Красускій, К. А. 74, 76, 79.
 Красускій, Р. О. 168.
 Красутская, 176.
 Краузе, М. К. 95. С. А. 194.
 Крауссъ, А. К. 28. Л. М. 102.
 Крашенинникова, Н. Я. 72.
 Крашенинниковъ, В. Н. 111; К. Н. 89.
 Крейеръ, С. Н. 25.
 Креймеръ, В. А. 11.
 Крейтонъ, С. Н. 3, 209.
 Кремнская, Е. С. 192.
 Кремнискій, А. А. 61, 172; А. Л. 117; В. К. 200; М. А. 206. М. С. 189; О. А. 171, 173, 174; П. С. 189.
 Кремковъ, И. Г. 22.
 Креникъ, Р. Ф. 122.
 Крестинскій И. А. 47.
 Крестовскій, Л. В. 65.
 Бретямеръ, А. Ф. 51.
 Креховскій, К. А. 145.
 Кречетовичъ, Е. А. 99.
 Крещенскій, С. Г. 134, 180.
 Кржеминская, Л. А. 92.
 Кржижановскій, В. А. 186; В. М. 187; И. В. 132; I. А. 195, 196; Ф. И. 121; Р. Н. 135.
 Кржимовскій, В. А. 47.
 Кржичковскій, М. В. 64.
 Кривда, М. I. 185, 188.
 Кривица, А. 110.
 Криворучко, В. М. 129; Г. И. 173; И. И. 173.
 Кривошеевъ, А. С. 20.
 Кривошея, А. А. 149. В. К. 148; Г. Г. 185; Я. М. 203; Ф. К. 172.
 Кривцовъ, В. С. 165; С. А. 58; С. С. 129.
 Крижевскій, Э. З. 176.
 Крилевецъ, Е. С. 161.
 Криницкій, Е. К. 175. С. Р. 10.
 Кринская, Е. Ф. 92.
 Кринскій, В. Ф. 52; Н. Ф. 150.
 Кристеръ, Ю. В. 92.
 Крицкій, А. А. 56; В. С. 179; Г. В. 181; Н. П. 48.
 Кричевцовъ, И. В. 18.
 Кроль, С. Н. 170.
 Кроль, М. А. 192; П. Ю. 235.
 Кронгельмъ, А. А. 149, 155; Л. А. 15; С. А. 12.
 Кронманъ, В. А. 24.
 Кротевичъ, В. М. 189; Л. М. 150; Н. 154; Н. М. 153.
 Кроткевичъ, Г. В. 154.
 Кротковъ, С. П. 83, 86.
 Кротовъ, В. И. 81, 91.
 Крохина, М. Н. 109; Н. Н. 91.
 Кругликовъ, Л. П. 94, 99. Н. С. 65.
 Круглова, Е. Ф. 96, 100.
 Кругловъ, И. Д. 47.
 Кругляцскій, К. Ш. 187.
 Кружилинъ, А. В. 63, 210.
 Кружилка, М. В. 17.
 Круковский, А. Н. 113.
 Крупенскій, 138.
 Крупновъ, С. Г. 221, 224.
 Крупскій, В. М. 159; Г. И. 41; И. П. 179; Н. I. 182; П. И. 153.
 Крутено, Н. Е. 48.
 Крутько, П. Г. 183.
 Крушинскій, С. К. 168.
 Крыжановская, А. И. 150; Е. В. 199; М. В. 78.
 Крыжановскій, А. Л. 167; А. Н. 32; Б. I. 132; Б. О. 138; В. Е. 174; В. М. 106; Г. Л. 132; Г. Я. 174; Д. Д. 173; Е. Г. Е. Е. 174; Е. К. 128, 199; И. И. 18; I. 167; I. В. I. Г. 174; I. И. 128, 136, 138; I. К. 175; I. Н. 174; I. П. 111; I. Я. 145; Л. А. 78; Л. В. 160; Л. Н. 189; М. В. 164; М. М. 201; М. С. 142, 163, 198; М. Ф. 91; Н. Е. 128; Н. И. 137; Н. Н. 22; Н. П. 183, 187; О. В. 88, 97; П. А. 175; П. Ф. 127; С. Г. 198; Т. В. 130; Ф. И. 28.
 Крыжицкая, В. И. 146.
 Крыжицкій, Б. Я. 196; Н. Ф. 140; Я. Я. 24.
 Крылова, З. А. 100.
 Крыловская, М. А. 146.
 Крыловскій, А. С. 77, 230; П. М. 89, 100.
 Крыловъ, А. П. 3; А. С. 29; А. М. 60; Е. Н. 59; К. А. 84; Н. А. 172; П. Е. 48.
 Крымовъ, В. О. 100.
 Крынскій, С. И. 44.
 Крысакъ, М. А. 12.
 Крысенко, Х. К. 154.
 Крышунъ, В. П. 149.
 Крюгеръ, А. Ф. 40, 220; Е. А. 98; Е. Я. 98; Ю. Э. 95.
 Крюковъ, М. Г. 156.
 Кубанцевъ, Н. В. 47.
 Кубекова, М. А. 42.
 Кубековъ, А. Н. 30; А. А. 58.
 Куберскій, Д. М. 150.
 Кубицкій, И. А. 186.
 Кублицкая-Шотухъ, А. Г. 200.

- Кублицкий-Шотухъ, В. Л. 60.
 Кудашева, Е. В. 177.
 Кудашевъ, А. С. 8.
 Кудина, О. Д. 111.
 Кудиновъ, 60; А. К. 61.
 Кулишъ, В. М. 72; Ю. И. 123, 129, 130.
 Кудинъ, Н. И. 107, 112; С. М. 61.
 Кудлаенко, И. С. 134.
 Кудленко, В. О. 55.
 Кудревичъ, А. Я. 194; В. М. 118; В. Н. 206; I Л. 198; М. М. 167.
 Кудревой, П. В. 206.
 Кудринъ, И. Н. 39.
 Кудрицкий, А. 124; А. Г. 205; А. И. 206; А. М. 127, 136; А. Ф. 117, 160; В. А. 118, 174, 175; В. В. 189; В. И. 193; В. I. 153; В. М. 116; Г. П. 215; Г. Ф. 137; I. Ф. 175; К. В. 174; Л. В. 159, 160; М. А. 145; Н. В. 128; П. М. 145; П. Ф. 167; С. М. 181; Ф. П. 136.
 Кудричевскій, Н. I. 222.
 Кудрявцева, А. Е. 96; В. Ф. 191.
 Кудрявцевъ, И. И. 197; П. П. 77, 79, 80, 221.
 Кудышовъ, Д. Д. 21.
 Кудышовская, В. А. 192.
 Кузенный, Л. Н. 195.
 Кузминскій, П. Д. 170.
 Кузнецкій, А. Н. 112; П. Н. 86, 101, 212.
 Кузнецова, Е. Г. 90; Л. П. 199; М. А. 15.
 Кузнецовъ, А. Т. 163; Д. Ф. 107; М. Е. 55.
 Кузовлевъ, В. И. 18.
 Кузьменко, А. И. 149; А. З. 206; А. Д. 151; Л. Н. 199; М. Л. 141; Н. З. 22.
 Кузьмина, Е. М. 91.
 Кузьминскій, А. Е. 14; А. И. 13; А. З. 191; Ю. К. 57; Ш. А. 188.
 Кузьминъ, 60; В. П. 64; М. М. 57; П. Ф. 197; П. Ф. 199.
 Кузьмиченко, А. В. 126.
 Кукинъ, Ф. Ф. 12.
 Куклинъ, Н. И. 78, 108.
 Куксинъ, В. С. 43; С. Ф. 65.
 Кукулевская, З. М. 15; П. Г. 109; С. М. 15.
 Кукулевскій, А. М. 11; Е. А. 136; Е. 135; I. П. 117. М. М. 26; М. Г. 13; Н. А. 153; Н. О. 33; П. Г. 88, 90, 112; Т. Ф. 167.
 Кукулеско, И. М. 76, 105.
 Кукурановъ, Ф. С. 38, 216.
 Кулаковскій, В. I. 184; П. Ф. 153; Ю. А. 73, 77, 209, 230.
 Кулаковъ, А. И. 29.
 Кулебякина, Н. Ф. 15.
 Куленкамъ, Е. Э. 39.
 Кулешъ, М. С. 195, 198.
 Кулжинскій, И. С. 143, Я. С. 87.
 Куликовская, М. I. 15.
 Куликовскій, А. А. 136, 137; В. В. 10; В. И. 168; I. А. 13; Г. Ф. 118; М. П. 206; П. В. 146; П. П. 158; С. X. 189.
 Куликовъ, Н. В. 41; Н. К. 150.
 Куликъ, К. А. 132; К. К. 196; М. А. 120; Н. Г. 23, 184; Ф. Е. 192.
 Кулинскій, В. 86; В. Ф. 68; 95, 103.
 Кулицкая, О. В. 101.
 Кулицкій, А. А. 194; I. А. 33.
 Кулишеръ, М. Р. 235.
 Кулишовъ, Г. А. 184.
 Кулыченко, В. Е. 16.
 Кульженко, В. С. 113; С. С. 69.
 Кульжинскій, И. С. 146.
 Кульчицкій, А. В. 164; Г. А. 165; Д. К. 57; З. Ю. 158; Н. А. 48; М. П. 64, М. И. 63.
 Кулѣшъ, М. С. 125.
 Кулябко, Н. Н. 52.
 Куминскій, А. С. 135.
 Куммелинъ, Э. И. 61.
 Кунатовскій, П. Т. 35.
 Кундеревичъ, А. Ф. 10, 27, 42.
 Кунисъ, I. С. 224.
 Купитъ, С. М. 88.
 Купицынъ, С. А. 184.
 Купичъ, С. М. 83.
 Купина, М. А. 80.
 Куприевичъ, А. И. 160; Н. П. 159, 160.
 Купцовъ, В. 139.
 Купрѣвъ, И. М. 217.
 Кураевъ, Г. Н. 60.
 Куракинъ, М. А. кн. 8, 25, 37, 43, 69, 70, 143, 217.
 Куратовскій, Н. А. 127.
 Курбатовъ, И. К. 184.
 Курдюмова, О. В. 103; С. В. 103.
 Курдюмовъ, В. Г. 187; Г. 101; Д. Д. 65.
 Куренная, А. А. 99.
 Куржевскій, К. И. 125.
 Куржинный, А. И. 141.
 Куриленко, Г. М. 12.
 Куринный, П. Ф. 188; Ф. А. 149.
 Куринъ, С. Г. 65.
 Курисисъ, С. М. 119.
 Куриченко, М. Ф. 34.
 Куріенко, Н. И. 76.
 Курновскій, Н. В. 60.
 Куровская, Я. А. 154.
 Куровскій, П. М. 150.
 Куролена, И. В. 58.
 Курцвейль, I. И. 24.
 Курцъ, О. Г. 137.
 Курчинскій, В. П. 39; С. П. 142.
 Курьиндинъ, Г. Н. 190, 191.
 Кусаковъ, М. П. 45.
 Кустовскій, Г. С. 41.
 Кутеповъ, А. Р. 189; Д. Д. 54; Н. Р. 160; П. Р. 159, 160.
 Куткевецъ, Т. И. 14.
 Кутовой, М. И., 179; Н. И. 179.
 Кутра, Я. Я. 10.
 Куфельдъ, I. К. 168.
 Кухаренко, Н. И. 23.
 Кухаржевскій, Э. А. 221.
 Кухарчукъ, С. И. 158.
 Кухта, П. И. 120.
 Кухтенко, И. 154.
 Куць-Тулубовскій, В. П. 228.
 Кучеренко, Г. И. 203, 204; М. А. 89; М. П. 164. Н. М. 56; Ф. I. 118.
 Кучеровъ, К. Я. 15; П. А. 140; С. А. 5; С. Д. 148.
 Кучерявенко, Ф. Р. 5, 7; 8 I 156.
 Кучинская, Н. Н. 69.
 Кучинскій, А. И. 158; Е. С. 122, 123; Л. М. 32; Н. А. 57; С. Н. 41, 213, 222.
 Кучковскій, А. В. 61.
 Кучма, Т. М. 35.

- Кучминскій, Н. А. 26.
 Кучугура, Е. И. 185.
 Кушакевичъ, Н. Л. 129.
 Кушаковъ М. Н. 59.
 Кушина, Н. И. 71.
 Кушинскій, Я. А. 156.
 Кушлянскій, В. Н. 10.
 Кушнерукъ, Н. Н. 72.
 Кушнеръ, Р. С. 130.
 Кушнарскій, Ю. Б. 157.
 Куэ, Ф. С. 19.
 Кюзень, С. А. 146.
 де-Лабордеръ, А. А. 227.
 Лабаскинъ, Х. М. 141.
 Лабуць, А. Г. 50.
 Лавенецкій, В. Л. 23.
 Лавитская, К. И. 12.
 Лаврентьева, Н. Г. 102.
 Лаврентьевъ, 91; В. А. 94.
 96; И. Л. 199; П. Л. 207.
 Лавренюкъ, П. С. 56; П.
 Ө. 103.
 Лавриненко, К. Н. 194;
 Т. Д. 204.
 Лавриновичъ, К. И. 159.
 Лавровская, Л. К. 98.
 Лавровскій, Г. И. 33.
 Лавровъ, М. А. 175; П.
 Ф. 232.
 Лавцевичъ, Г. К. 85.
 Лагодзинскій, А. Г. 207;
 М. К. 152, 153; Н. К. 32.
 Лагунъ, А. А. Ф. О. 26.
 Лагутиковъ, Д. С. 173.
 де-Ладвезъ, М. М. 29.
 Ладковъ, Р. М. 65.
 Ладнюкъ, А. М. 17.
 Ладю, В. В. 167.
 Ладунскій, Г. А. 180.
 Ладыженскій, С. Ө. 169.
 Лазаревичъ, 30; А. Н. 72;
 В. И. 7, 37, 43, 71.
 Лазаревскій, А. П. 39.
 Лазаревъ, А. М. 28; В. И.
 50; В. П. 3.
 Лазаревъ-Станицевъ, С.
 Н. 91.
 Лазаркевичъ, Э. М. 115.
 Лазебниковъ, Д. О. 187.
 Лазницкій, В. П. 85.
 Лазоренко, А. Т. 65.
 Лайковъ, П. А. 175.
 Лайминъ, А. М. 46.
 Лакерда, А. А. 70, 91.
 Лакида, А. Г. 58.
 Ламанскій, В. Н. 65.
 Лампеко, Я. Н. 43.
 Лангаммеръ, В. В. 201.
 Лангвагенъ, А. В. 116.
 Ланге, В. В. 133; З. Г.
- 98; М. Э. 94; Н. А. 95,
 96, 102; П. В. 24; С. Э. 95.
 Лангъ, К. А. 82.
 Фонъ-Лангъ, А. В. 17.
 Ланцкій, Ю. Р. 185, 188,
 191.
 Ланидусовъ, Ф. И. 223.
 Ланидусъ, Д. Г. 30.
 Ланина, Л. И. 82.
 Ланинскій, А. Г. 44; М.
 Н. 74, 78, 210, 234.
 Ланинъ, Н. А. 195.
 Ланка, Ө. М. 180.
 Ланотниковъ, В. А. 32.
 Ланнинъ, Г. И. 84.
 Лантевъ, М. В. 140.
 Ланчинская, М. И. 15.
 Ланчинскій, И. Н. 37; Л.
 М. 160.
 Ланшинскій, Н. В. 9.
 Ланшинъ, Н. П. 76.
 Ларина, Е. П. 191.
 Ларионовъ, А. А. 133; В.
 Е. 75; Д. К. 106; К. И. 5.
 де-Ларю, А. И. 100; П.
 Э. 89.
 Ласкевичъ, Е. 110.
 Ласкинъ, А. А. 55; Г. Г.
 168.
 Ласкоронская, Е. Г. 100.
 Ласманъ, П. И. 48.
 Ласточкинъ, А. В. 22, 25,
 70; В. В. 32.
 Ласунъ, М. Ө. 141.
 Латинскій, В. С. 133.
 Латти, Б. А. 55.
 Латышевъ, Я. М. 42.
 Лацнникъ, Н. И. 170.
 Лачиновъ, Н. Н. 54.
 Лашинскій, И. А. 85.
 Лашкарева, Н. И. С. А. 199.
 Лашкаревъ, Е. И. 41.
 Лащенко, М. А. 6.
 Лащенковъ, А. Ф. 184,
 188.
 Лебедева, З. И. 12; Н. В.
 88.
 Лебедевъ, А. А. 58; А. Е.
 106; Е. Н. 47, 54, 135,
 225; Е. С. 127; И. Г. 59;
 С. М. 146; К. В. 23, 116;
 К. Н. Л. Н. 135; М. И.
 132; М. М. 135; П. П.
 112; П. Я. 20.
 Лебеденко, Г. Ф. 197.
 Лебедзь, А. Д. 11.
 Лебединская, К. В. 107.
 Лебединскій, Б. В. 64; Г.
 С. 30; И. А. 33.
 Лебединцевъ, К. Ө. 219.
- Лебедовичъ, А. В. 175; Г.
 А. 182; Г. М. 189; М. Д.
 207.
 Лебедовичъ-Драевскій, М.
 П. 26.
 Лебедь, Г. К. 171.
 Лебель, А. И. 57.
 Левандовская, М. И. 96;
 Р. М. 213; С. И. 108.
 Левандовскій, А. А. 52;
 А. С. 128; В. Ю. 176,
 177; П. В. 153.
 Левенбергъ, В. Я. 172; Г.
 Г. 184.
 Левенгауптъ, И. Ф. 28.
 Левестамъ, Б. Н. 26.
 Левиковъ, Г. С. 121.
 Левинская, В. Н. 111; Ө.
 Д. 107, 109.
 Левинскій, Е. И. 69.
 Левинштейнъ, Д. Г. 229;
 Л. 119.
 Левинъ, Б. И. 29; И. Л.
 8; Г. Х. 129, 158; Н. П.
 24; С. С. 227; Х. Г. 176.
 Левисъ, В. Э. 54.
 Левитанъ, А. Д. 197.
 Левитская, М. Я. 191.
 Левитскій, А. 160; А. А.
 189, 190; А. Г. 192; А.
 Д. 198, 201; А. Е. 133,
 135, 138; А. И. 206; А.
 К. А. Ө. 189; В. М. 127;
 В. П. 153; В. С. 127; В.
 Ө. 145; Г. И. 127; Г. Ф.
 167; Д. М. 198; Д. С.
 66; Е. В. 118; Г. А. 118;
 Г. Г. 145; Г. М. 166, 167;
 И. Р. 76; М. А. 60, 112,
 160, 232, 234; М. М. 56;
 Н. М. 66; О. И. 66, 209;
 П. А. 67, 68, 93, 137,
 144, 198, 213; П. П. 175;
 П. Ө. 182; С. Г. 160; С.
 Е. 174, 175; С. П. 118;
 С. Х. 167; Ф. Г. 152; Ф.
 Ф. 181; Ө. А. 207.
 Левиттъ, М. М. 83, 101.
 Левицкая, А. В. 191; А.
 Н. 32; Л. Г. 111; Л. Н.
 146.
 Левицкій, А. А. 144; А.
 И. 51, 57; А. П. 160, 191;
 А. Ө. 195; В. С. 105; Г.
 И. Г. М. 128; И. Ф. 24;
 М. А. 61; М. В. 35; М.
 Г. 141; О. И. 4; П. К.
 55; С. А. 115; С. В. 87;
 Я. Л. 236; Ө. Н. 106, 108.
 Левковичъ, А. М. 10.

- Левковская, А. I. 83, 100.
 Левковскій, А. I. 72.
 Левковцевъ, А. I. С. I. 118.
 Левковъ, А. П. 66.
 Левченко, А. А. 129, 170, 173, 195; В. Н. 126; Г. С. 164; Д. А. 107; К. Е. 14; Н. Н. 122; С. Я. 14; Ф. И. 106; Ф. М. 123.
 Левчукъ, И. Л. 48.
 Левшинъ, А. М. 74, 78.
 Левъ, Л. А. 219.
 Легоде, Р. Э. 227.
 Леденевъ, А. Д. 175; Г. Д. 51.
 Лей, Е. П. 92.
 Лейбенштейнъ, А. 130.
 Лейбинъ, М. 224; С. В. 46.
 Лейзерманъ, Г. 147.
 Лейтманъ, И. О. 30.
 Лейферъ, Я. И. 193.
 Лейшке, Н. И. 43.
 Лелеко, А. А. 29.
 Лелявскій, Б. Н. 3.
 Леляковъ, Р. Е. 192.
 Лемницкій, В. С. 157; I. И. 142; П. Ф. 156; С. И. 56.
 Ленденскій, Л. Б. 154.
 Ленинъ, Н. В. 85.
 Ленковскій, К. А. 32.
 де-Ленсъ, А. С. 73, 210, 234.
 Ленць, М. К. 91, 98.
 Ленчевская, М. В. 110; М. Г. 94, 96, 97, 100; П. 109.
 Ленчевскій, М. С. 48; С. С. 85, 101, 105.
 Леоновичъ, В. И. 189; П. I. 190.
 Леоновъ, П. Н. 65, 227.
 Леонтій, игум. 67.
 Леонтовичъ, А. В. 75, 76, 77, 210; В. А. 222; М. С. 170.
 Леонтьевъ, А. Н. 140; В. Ф. 84; К. X. 51.
 Лепехинъ, В. Е. 57.
 Лепешинскій, М. Н. 129.
 Леплинскій, А. М. 109; К. М. 43, 75, 77, 134, 233.
 Лепскій, А. М. 154.
 Лермонтовъ, М. В. 165.
 Лерхе, А. Р. 140, 146; Е. В. 102; Н. А. 147.
 Лесгилье, С. А. 89, 100.
 Лесевницкій, Г. П. 167; К. П. 199; П. П. 175.
 Лесикъ, В. Л. 176.
 Лесинъ, С. Ф. 19, 217.
 Лескевичъ, I. А. 33.
 Лескесъ, И. X. 138.
 Леснеръ, В. Г. 19.
 Леськовъ, М. А. 140.
 Леттецкій, Н. Ф. 234.
 Лехтъ, В. X. 48.
 Лециусъ, I. А. 77, 79, 80; Э. А. 73.
 Леше, Л. О. 86.
 Лешенковъ, И. А. 96, 105.
 Лещенецкій, В. П. 160; Г. А. 159, 160; Т. П. 181.
 Лещенко, А. В. 203; А. И. 83, 96; А. К. 13; М. П. 176; О. I. 183.
 Лещинеръ, С. А. 115.
 Лещинскій, А. П. 163; И. Д. 149; К. Ф. 147.
 Либербергъ, М. I. 129.
 Либерберъ, М. I. 124.
 Либерзанъ, 138.
 Либерманъ, С. Я. 28.
 Либоза, Р. 130.
 Ливеръ, В. В. 9; К. В. 88, 95.
 Лигнау, К. Г. 143.
 Лидакъ, Я. М. 146.
 Лидеръ, П. Д. 213.
 Лизогубъ, И. И. 6.
 Лизогубъ-Лизогубецъ, Л. Я. 41.
 Лилеевъ, М. М. 96, 97, 89, 100, 101.
 Лимницкій, И. Н. 42.
 Лилъе, А. И. 44, 45; И. И. 63.
 Лимаренко, Н. Н. 179; С. О. 11.
 Линдеманъ, А. Ю. 85; В. К. 74, 78, 211, 235; Э. И. 76.
 Линденеръ, А. М. 57; В. Ф., М. Ф. 65.
 Линдстремъ, А. А. 72.
 Линицкій, Н. П. 159.
 Линнеръ, М. С. 192.
 Линнингъ, М. П. 203.
 Линно, Г. К. 63.
 Линчевская, Е. А. 93.
 Линчевскій, А. К. 175; В. И. 32; Г. В. 199; Г. I. 128; Л. Г. 182; Л. И. 198; М. Г. 160; П. А. 206; П. I. 182; П. Ф. 26; Я. Ф. 52.
 Линавскій, С. И. 235.
 Липеровскій, А. В. 44; Г. А. 85.
 Липецъ, М. Ф. 124.
 Липинскій, 134.
 Липковская, Е. С. 193; М. 110.
 Липковскій, А. О. 187; В. В. 193; В. К. 68, 96, 105, 108, 159; С. В. 193; С. Г. 183; Ю. В. 193.
 Липникъ, Г. Е. 89.
 Липницкій, И. Г. 123; М. Н. 149.
 Липовецкій, I. Ф. 70; М. Г. 107, 214; М. М. 201; М. Ф. 204; Я. Н. 180.
 Липоманъ, О. Л. 36.
 Липскій, А. А. 117, 167, 199; В. А. 145; М. А. 167; С. А. 206.
 Лисенко, М. В. 27; Н. В. 104, 187.
 Лисецкій, И. А. 67; I. А. 132.
 Лисицына, М. I. 110.
 Лиснякъ, И. П. 70.
 Лисовенко, П. В. 125.
 Лисовецкій, I. А. 182; Л. П. 20; Н. Ф. 186; С. X. 23.
 Лисовицкій, А. П. 118; П. И. 137.
 Лисовская, Н. А. 101.
 Лисовскій, А. В. 191; А. И. 72; В. А. 40; В. К. 193; Д. Г. 96; Е. П. 146; П. И. 62.
 Листовничій, В. В. 42; В. П. 44, 103, 113.
 Литвакъ, Э. Г. 129.
 Литвиненко, Д. С. 144; П. С., С. В. 148.
 Литвиновъ, Г. В. 48; Л. И. 11.
 Литвинъ, Д. С. 115.
 Литвишко, В. Н. 9; М. А. 12.
 Литвякъ, Н. Л. 8.
 Литкевичъ, Г. М. 23.
 Литманъ, Ф. Д. 236.
 Литославскій, К. С. 131.
 Литошенко, И. М. 218; И. Н. 178.
 Лифшицъ, Ф. 119.
 Лихарева, М. Г. 99; С. А. 214.
 Лихнякевичъ, А. В. 83; В. В. 118; В. И. 153; И. В. 48; Н. Д. 166; 167; Н. Н. 118.
 Лиходинъ, М. Н. 149.
 Лихолѣтъ, А. И. 120.

- Лихоней-Башевскій, А. В. 65.
 Лихотинскій, С. И. 93, 97.
 Лихтенштадтъ, С. I. 122; С. О. 124.
 Лихтерманъ, Б. 201; Я. М. 138.
 Личковъ, Л. С. 25, 26.
 Лишневскій, А. Ф. 36, 211; Ф. В. 18.
 Лищенко, А. С. 171.
 Люкумовичъ, I. Э. 201.
 Лорко, Н. Н. 61.
 Лобасовъ, И. О. 112.
 Лобачевскій, 44; А. В. 68, 80, 86.
 Лобко, Н. Н. 132.
 Лобко-Лобановскій, П. В. 43, 116, 223, 224.
 Лобода, А. М. 73, 77, 80, 84, 209.
 Лободзинскій, С. И. 194.
 Лобуръ, В. С. 184.
 Ловинскій, Б. Г. 179; В. А. 152, 154.
 Логвинскій, 130; Д. Г., И. Г. 138.
 Логвиновъ, А. К. 50; И. М. 92.
 Логвиновскій, Д. В. 7, 8; И. В. 121.
 Логиновъ, В. З. 234.
 Логовинскій, С. Л. 185.
 Лодзейскій, И. Н. 41.
 Лозенко, Г. П., 150; Ф. М. 146.
 Лозинскій, В. Л. 210; М. Н. 164; Н. В. 79; П. Е. 10.
 Лозицкал, Е. Р. 10.
 Лозицкій, Д. Д. 43.
 Лозовой, А. А. 196.
 Лозумирскій, И. В. 195.
 Лойко, И. I. 6.
 Локоть, Т. В. 105.
 Локтинъ, М. М. 72.
 Локчевскій, В. С. 60.
 Лолинъ, А. Н. 14.
 Ломакъ, С. З. 107.
 Ломиковскій, Д. И. 150.
 Ломинскій, Ф. И. 74.
 Лоначевскій, I. Ф. 174; 175.
 Лоначевскій - Петруняка, Т. И. 74.
 Лонгъ, К. А. 105.
 Лонжинскій, М. В. 75, 211, 235.
 Лоосъ, Л. В. 220.
 Лопата, К. И. 149; Н. С. 203.
 Лопухина, О. И. 202.
 Лопухина-Демидова, О. В. 70.
 Лопухинъ, Н. 208.
 Лопухинъ - Демидовъ, Н. П. кв. 155.
 Лопухъ, С. А. 119.
 Лопушанская, М. И. 10.
 Лопушанскій, А. И. 3; М. Ф. 9; С. С. 183.
 Лорченко, В. И. 80, 84, 85, 105; И. И. 89; Н. И. 80, 88, 105, 106.
 Лосева, В. Д. 100.
 Лосевицкій, Г. П. 166.
 Лосицкій, А. Я. 117; В. Т. 57.
 Лось, Г. И. 201; С. В. 164.
 Лотоцкій, А. I. 190; Л. Я. 192; М. Н. Н. И. 198.
 Лоточковъ, А. С. 42.
 Лофицкій, А. В. 62.
 Лохвицкій, А. А. 62.
 Лохтинъ, М. М. 24, 70.
 Лохтѣва, К. 110.
 Лошаковъ, В. А. 126.
 Лубенець, Н. Д. 79, 212, 214; Т. Г. 31, 44, 67, 69, 94, 117.
 Лубковскій, Р. К. 220, 231, 233.
 Луганинъ, А. А. 84.
 Луговой, А. П. 133.
 Лудвичъ, Г. Я. 31.
 Лужанскій, А. С. 127.
 Лузановъ, В. М. 153.
 Лукавенко, А. Л. 112.
 Лукаржевскій, I. Ф. 160.
 Лукасевичъ, Е. К. 72.
 Лукашевичъ, А. В. 36; В. Л. 97; Л. П. 24; Н. Ф. 171; С. Г. 59.
 Лукашенко, П. К. 23.
 Лукинъ, П. Е. 48.
 Лукіановъ, Я. П. 81.
 Луковенко, Е. А. 102.
 Луковица, В. Л. 42.
 Луковский, А. Л. 70.
 Лукомскій, А. А. 169; Н. А. 198; Н. И. 169.
 Лукъ, А. П. 12.
 Лукьяненко, А. М. 74, 77; И. С. 9; М. А. 42; Т. М. 132.
 Лукьяновъ, Б. Н. 82, 97; М. Е. 112.
 Лукьянская, К. Н. 93.
 Лукьянчукова, Е. В. 15.
 Лунгерсгаузенъ, А. В. 38.
 Лундъ, Л. Л. 78, 87, 101; М. Л. 28; С. П. 87.
 Луневъ, И. П. 146.
 Лурье, А. Г. 223; А. И. 236; Д. 146; И. Д. 227; С. I. 236.
 Лутохина, В. М. 144.
 Лутохинъ, Н. М. 172.
 фонъ-Лутцау, Е. Б. 86; М. Б. 94.
 Лухомскій, Н. 200.
 Луценко, 134; П. К. 56.
 Луцкевичъ, Г. А. 170, 174, 176; С. К. 59.
 Луцкій, Г. И. 157; И. Я. С. С. 171.
 Луцкокъ, Г. Т. 14.
 Лучинскій, А. Н. 60; В. I. 48; Ц. В. 35.
 Лучинцовъ, Н. Ф. 61.
 Лучицкій, И. В. 73; Л.-Г. А. 55.
 Лушиковъ, А. С. 50.
 Лыжинъ, Е. Л. 115.
 Лысакъ, Ф. И. 195.
 Лысенко, Г. Е. 14; Г. М. 42; И. В. 20; М. П. 203; Н. В. 233; С. А. 107.
 Лыска, Н. С. 12.
 Лыско, М. Д. 190.
 Лысовъ, Н. Л. 48.
 Лысый, Г. Т. 13.
 Лычагинъ, В. Я. 133; И. А. 138.
 Лычикъ, А. Ф. 138.
 Львовичъ, П. И. 171.
 Львовъ, А. Д. 79; 86, 101, 116; А. М. 71; В. Н. 191; И. В. 194; М. В. М. Д. 20; П. И. 85; Р. А. 72.
 Лѣбова, О. Г. 20.
 Лѣвиевичъ, Д. М. 125.
 Лѣсовскій, Г. Г. 158, 159; Р. В. 124.
 Лѣсневичъ-Носова, М. К. 104.
 Лѣсуновъ, Е. П. 48.
 Лѣсюковъ, С. Г. 60.
 Лѣшковская, Е. М. 90; Т. Т. 15.
 Любанскій, А. Д. 156; А. Е. 76, 81.
 Любаренко, Л. Ф. 141.
 Любарскій, А. Д. 122, 123.
 Любашевская, В. Я. 97.
 Любельскій, А. А. 203.
 Любецкій, I. Т. 160.

- Любимовъ, А. А. 124; Д. Н., 66; П. К. 85.
 Любимская, Т. М., 92.
 Любинскій, А. И. 233; С. I. 172; Ц. С. 164, 168.
 Любичъ, В. В. 140.
 Любовь, Я. М. 124.
 Любомирскій, А. А. 193; Г. Л. 114.
 Любчанскій, А. И. 141.
 Любченко, Н. В. 154; П. Е., 163.
 Любранець-Домбская, В. Б., 131.
 Людвиченко, А. О. 164.
 Людке, Ю. Ф. 65.
 Людмиревскій, Н. О. 172.
 Люминарскій, Д. И. 166.
 Лусинъ, И. В. 36.
 Лютенко, И. И. 195.
 Лютикъ, М. И. 149.
 Лютинскій, В. К. 165.
 Лютый, Т. Н. 138.
 Люцедарскій, С. А. 39.
 Люценко, Г. Г. 143.
 Лявы, Г. Я. 131; Н. Я. 131.
 Лядинскій, С. Н. 207.
 Ляминъ, С. К. 98.
 Ляндау, С. М. 188.
 Ляндзбергъ, А. С. 12, 80.
 Ляпуновъ, Л. Н. 20.
 Лясковская, Л. В. 199.
 Лясковскій, П. I. 53.
 Ляскоронская, Е. Г. 92, 93.
 Ляскоронскій, В. Г. 74, 82, 94.
 Лясоцкій, А. И. 228; Л. Н. 33.
 Ляткера, Г. 201.
 Лятковскій, К. 176.
 Лятошинскій, Н. Л. 207.
 Ляховецкая, 110.
 Ляховецкій, Д. В. 208; Н. Г. 58.
 Ляховицкій, С. I. 150.
 Ляховичъ, С. Г. 164; Ф. П. 32.
 Ляховскій, А. Д. 55.
 Ляхинъ, Я. Н. 133.
 Ляхницкій, А. Г. 175.
 Ляхоцкій, Г. П. 159; К. М. 118; П. Ф. 160.
 Ляшенко, В. П. 170, 172, 174, 176; З. С. 196; М. Н. 64; Н. К. 83.
 Ляшкевичъ, Д. С. 153; П. А. 203.
 Ляшковскій, И. Е. 125.
 Лященко, В. А. 148; Г. Н. Д. Н. 26; Н. М. 48; Т. И. 68, 101, 215.
 Маакъ, Ю. Ф. 103.
 Маврина, В. В. 71.
 Мавринъ, А. А. 53, 70.
 Мавродино, Н. А. 55.
 Магазиликъ, Д. М. 126; Е. Д. 124.
 Магазиликъ, Н. Б. 124.
 Маганъ, Ф. С. 11.
 Магидовъ, В. Ш. 201.
 Магидсонъ, Я. 146.
 Магнусенко, Д. А. 14.
 Мадъевъ, Г. А. 89, 95, 98, 101.
 Маевскій, В. В. 199; I. Д. 161; М. Ф. 55, 119; Н. Г. 145; Э. К. 16.
 Мазанцевъ, Л. 111.
 Мазараки, Э. В. 121, 131, 161.
 Маздаръ, П. А. 133.
 Мазерь, 69.
 Мазиновъ, Н. В. 80.
 Мазоръ, М. С. 219.
 Мазуренко, А. С. 10; В. А. 15.
 Мазуркевичъ, Р. П. 122.
 Мазуръ, А. Т. 11; Е. Л. 125.
 Мазуръ-Леховскій, В. Е. 60.
 Мазюкевичъ, В. П. 54, 57; Г. С. 45; Н. С. 60.
 Май, Р. О. 155.
 Майаръ, М. А. 88, 94.
 Майборода, А. А. 195; К. Г. 184; Я. А. 195.
 Майданикъ, М. Н. 149.
 Майданскій, В. А. 236.
 Майеръ, Ф. В. 34, 225.
 Майковскій, А. П. 219.
 Майловъ, Г. В. 50.
 Майстренко, М. Л. 161.
 Майструкъ, Е. С. 146.
 Майфатовъ, А. К. 178; Г. А. 181; Л. К. 180.
 Майяръ, М. А. 80.
 Макаревичъ, И. Т. 96, 97, Ф. Ф. 201.
 Макаревскій, Н. Н. 50.
 Макаренко, А. П. 83; Г. И. 59; Е. М. 102; М. Д. 48.
 Макарова, А. А. 90; Т. Н. 109.
 Макаровскій, Г. М. 47.
 Макаровъ, А. А. 62, 102; В. В. 52; В. П. 88; Н. П. 57; М. И. 89; Н. Н. 40; Н. С. 35.
 Макарскай, А. М. 203, 204.
 Македоновъ, В. И. 65.
 Макхавейскій, Д. Д. 200; 40; Н. К. 77.
 Маковецкій, I. С. 189.
 Маковский, В. Н. 171; И. 236; I. Л. 118; Н. Ф. 59; Р. М. 35; Т. 236.
 Максаковъ, А. И. 86, 112.
 Максименко, М. В. 149.
 Максимова, Н. А. 91, 92; Н. Н. 155.
 Максимовичъ, А. П. 132; Е. Е. 170; И. И. 58; I. И. 207; М. И. 126; М. Н. 57; П. П. 182.
 Максимовъ, А. М. 85, 121; А. Н. 135; В. Л. 224; В. П. 39; Н. Г. 83; Н. К. 33; С. И. 39; С. Ф. 49; Я. П. 22.
 Максимчикъ, В. П. 187.
 Максимчукъ, А. Т. 171.
 Максудовъ, И. Ф. 125.
 Макушенко, И. С. 87, 103.
 Макъева, В. Н. 138.
 Малаховскій, К. Ф. 20; П. В. 141.
 Малеванскій, В. М. 195.
 Малеванный, С. И. 41.
 Малевичъ, Н. Я. 118.
 Малевскій, В. И. 138; Э. И. 183.
 Маленко, К. М. 215; Н. Г. 203.
 Малешевскій, Б. Г. 28.
 Малиженевскій, Н. Ф. 68.
 Малнинъ, В. Н. 74, 76, 77, 85.
 Малнинковъ, П. Н. 59.
 Малинка, А. Н. 82, 97.
 Малиновская, В. В. 98.
 Малиновскій, Б. Л. 119; И. Ф. 12; К. 177; Л. А. 74, 218, 234; П. Н. 25.
 Малинашевскій, Л. В. 113.
 Малинскій, И. М. 57.
 Малицкій, А. Я. 42; И. С. 152; Ф. И. 132.
 Маличъ, И. Т. 232.
 Малишевскій, В. В. 64.
 Малкинъ, Л. М. 26.
 Малковъ, Г. М. 74, 78, 221.
 Малова, А. И. 20.
 Малый, В. М. 11; I. В. 88; С. П. 163.
 Малышъ-Федорцовъ, В. Е. 13.

- Мальбергъ, А. Н. 39.
 Малькевичъ, В. Я. 171; И. П. 118.
 Малькевичъ-Ходаковскій А. Л. 13.
 Малько, А. И. 8.
 Мальцевъ, А. А. 98, 108.
 Мальчевскій, В. І. 134, 138.
 Мальшинъ, В. Н. 108; Н. В. 32.
 Малюгинъ, И. Н. 64.
 Малюта, Н. И. 181, 182.
 Малютинъ, И. В. 20, 89.
 Малюшицкій, Н. К. 76, 106.
 Малявинъ, 85; Б. С. 45.
 Маляревскій, И. А. 81; І. С. 152; М. С. 190.
 Маляровъ, Д. И. 123; И. И. 187.
 Малярчукъ, А. 185.
 Мамаевъ, Н. Ф. 60.
 Мамацовъ, М. А. 56.
 Мамонтовъ, К. А. 191.
 Мамчуръ, А. М. 164.
 Мандельштамъ, М. Е. 90, 210, 212, 219; С. И. 224.
 Мандельштамъ, М. Э. 226.
 Мандзюкъ, Т. Ф. 121.
 Мандровскій, Б. С. 38.
 Манзонъ, А. Д. 124.
 Маникина, Невструева, М. Н. 91.
 Маниковскій, Н. Ф. 32.
 Маниловъ, Н. А. 115.
 Манишевскій, І. І. 190; П. И. 181.
 Мановская, В. Н. 98.
 Манскій, В. К. 141.
 Мантуменъ, Ф. М. 200.
 Манушлова, Н. Н. 146.
 Манько, Д. С. 195.
 Маньковскій, Н. Ф. 54.
 Маньшинъ, Д. В. 197.
 Маракинъ, М. З. 104.
 Мараскедуси, Г. С. 188.
 Марголинъ, А. Д. 69, 219; Д. М. 80; Д. С. 25, 28, 31, 70, 87, 91, 214, 226, 227; Е. Л. 105; И. М. 149, 150.
 Маргулецъ, М. В. 28.
 Маргулинъ, Я. І. 70.
 Марданова, С. В. 100.
 Мардановъ, В. И. 43; Г. И. 196.
 Мардовинъ, С. Н. 64.
 Маренова, Е. А. 10.
 Мариненко, Т. О. 164; Ф. А. 203.
 Мариничъ, Л. Р. 36; Н. А. 137.
 Маришкинцевъ, В. А. 135.
 Мариуца-Гринева, М. Н. 129.
 Маркевичъ, А. А. 115; А. С. 207; В. И. 44; Д. С. 199; І. М. 29; Н. А. 32, 152; Ф. П. 198.
 Маркинъ-Конкинъ, А. Г. 55.
 Марковичъ, М. С. 46; Ш. А. 130; Я. Н. 76.
 Марковскій, Г. Г. 165; М. Н. 85; П. Н. 124, 137 Э. А. 137.
 Марковъ, А. Т. 21; В. В. 51; В. 47, 206; Н. М. 62; Н. Л. 177.
 Маркота, К. Е. 57.
 Маркотунъ, А. А. 57.
 Маркусовъ, М. И. 119, 223.
 Мартинъ, Р. А., К. А. 161; К. 192.
 Мартосъ, В. Н. 65.
 Мартыненко, Г. С. 133, 164; М. И. 149; Ф. М. 183.
 Мартыновскій, И. И. 217; К. А. 196.
 Мартыновъ, В. К. 9.
 Мартинсонъ, Я. Ф. 27.
 Мартынюкъ, М. X. 170; П. X. 122.
 Мартыченко, М. И. 149.
 Марушевскій, Н. И. 185; Ф. М. 149.
 Марховскій, А. П. 138.
 Марцинкевичъ, В. К. 29.
 Марцинковскій, П. Ф. 10.
 Марциновскій, С. А. 20; С. И. 48.
 Марциничъ, А. А. 19, 69, 211; А. Э. 152; Е. Р. 201.
 Марцишевскій, Д. К. 24.
 Марцукъ, И. И. 165; П. И. 166.
 Марчевскій, І. Г. 145; М. И. 175.
 Марченко, А. М. 186; И. Е. 13; И. И. 15; И. Я. 10; П. 170.
 Марчукъ, М. Ф. 168.
 Маршакъ, І. А. 30.
 Марцинскій, И. Б. 58.
 Марьенко, Я. И. 191.
 Мар'ѣй, К. Я. 14.
 Масайшура, П. Д. 154.
 Масаковскій, М. П. 20.
 Масалитинъ, Н. Ф. 70.
 Масаловъ, Б. Ф. 64.
 Масиневъ, Г. П. 76.
 Масленникова, Е. И. 70.
 Масленниковъ, А. А. 228; М. М. 53; Н. П. 126.
 Масленковъ, Т. Е. 11.
 Масловець, В. Д. 176.
 Масловскій, А. П. 197; А. Я. 200. К. Л. 28.
 Масловъ, Н. А. 32; Н. В. 169; С. Г. 63.
 Масляникова, Е. Н. 104, Н. П. 169.
 Масаковскій, К. А. 52; Л. А. 53.
 Мастеръ, И. Г. 101.
 Мاستицкій, С. С. 152.
 Масыченко, И. А. 132.
 Масюкевичъ, Д. І. 182.
 Масюличъ, А. А. 132.
 Масютинъ, Н. К. 195; П. И. 59.
 Матафоновъ-Андреевъ, М. П. 14.
 Матвѣевскій, К. П. 179.
 Матвѣенко, Я. Е. 195.
 Матвѣйяненко, К. С. 183.
 Матвѣева, Е. Н. 90.
 Матвѣевъ, А. И. 124, 129; В. Ф. 150. М. Г. 72; М. П. 156; Н. П. 81; Ф. П. 235.
 Матвѣенко, М. М. 12; Ф. Ф. 157.
 Матвѣйчукъ, Д. Т. 81.
 Матвѣюкъ, Г. А. 9.
 Матеенко, И. Ф. 185.
 Матей, Э. Л. 28.
 Матерно, М. М. 121.
 Матиецъ, И. С. 176.
 Матковскій, А. А. 35; В. А. 168; Г. И. 105.
 Маторинъ, И. П. 17.
 Маточкинъ, В. Е. 204.
 Матросовъ, М. П. 195.
 Матусевичъ, А. А. 13; В. В. 41; П. С. 36; Р. А. 187; С. Г. 40; Ф. А. 16.
 Матушевичъ, А. Д. 13, П. Ф. 153.
 Матушевскій, Ф. В. 47.
 Матченко, И. П. 84.
 Матюшенко, Е. А. 101; П. Т. 87, 103.
 Матяжъ, П. Я. 22.
 Матяхъ, М. Г. 207.
 Мафтеръ, Б. Н. 130.
 Махаевъ, Н. П. 47.
 Махлай, К. М. 132.
 Мацѣбора, А. Г. 158.
 Мацѣвичъ, А. В. 90.

- Мацкевичъ, Г. М. 53; М. К. 145; С. А. 34.
 Мацкій, А. Н. 142.
 Мацнева, А. И. 212; Н. П. 94; Н. Я. 73, 161.
 Мацонъ, Ф. Ю. 19, 27.
 Мацуревичъ, П. К. 78.
 Мацѣвичъ, Е. И., I. С. 174; К. Т. 68; Л. И. 182.
 Мацѣовичъ, Л. I. 153.
 Мацѣовскій, К. Л. 216.
 Мачинскій Г. Г. 186, 187; М. И. 58.
 Мачуговскій, I. Г. 181; М. А. 55; М. И. 199.
 Мачъ, В. П. 22, 72.
 Маширъ, И. К. 121.
 Машкевичъ, И. 151; И. Ф. 152, 154; Я. Г. 109.
 Машковскій, В. Н. 178.
 Машталеръ, Н. Д. 117.
 Машталарчукъ, Е. Г. 107.
 Маяковскій, И. М. 167.
 Медвецкій, И. Ф. 123.
 Медвѣдевъ, А. В. 31; В. Ф. 55; М. Е. 103. Н. В. 46; П. В. 39.
 Медеръ, П. В. 51, 70.
 Меднскій, И. В. 58.
 Медушевскій, И. Д. 125.
 Мееровичъ, Ш. Л. 129.
 Межирецкій, А. Т. 14.
 Межуевъ, М. С. 17.
 Мезенцевъ, П. Я. 200.
 де-Мезеръ, А. Е. 92.
 Мейендорфъ, Г. Ф. 184 Ю. Ф. 189.
 Мейеръ, Г. А. 62; Г. Р. 200; Е. К. 102; Е. Х. 94; Н. Г. 102; Ф. Л. 92.
 Мейренъ, К. И. 9, 30.
 Мейснеръ, А. А. 38, 43, 216.
 фонъ-Мейстеръ, Е. Э. 92.
 Мекаринецъ, С. М. 195.
 фонъ-Меккъ, Н. К. 120, 218.
 Меламедъ, М. Э. 123.
 Мелевинскій, М. И. 39.
 Меленевскій, Д. П. 164; М. А. 40; П. Г. 166; Ф. Ф. 183.
 Мелешко, Д. В. 174; П. В. 118, Ф. Е. 76, 217.
 Мелещенко, К. А. 163.
 Мельгуновъ, М. Е. 54.
 Мельникова, В. К. 11; К. Е. 72, Л. И. 101; Ф. В. 11.
 Мельниковъ, А. I. 121; В. А. 38; В. И. 69, 133; И. Ф. 118; М. А. 3; М. Д. 33; П. А. 184; П. Г. 72; П. П. 172; С. И. 121, 127.
 Мельникъ, Г. Д. 184; I. К. 26.
 Мельникъ-Мельниченко, А. С. 196.
 Мельниченко, I. С. 185; М. А. 133; Н; И. 114; Н. С. 189; П. Р. 109.
 Мельничукова, Е. М. 168.
 Меляницкій, А. Г. 199; Г. В. 153; Ф. Г. 198; Ф. Ф. 152, 153.
 Меляновскій, I. В. 179.
 Меляхъ, П. М. 11.
 Менайловъ, А. В. 81.
 Менде, Л. X. 122; С. П. 35.
 Мендусенко, К. С. 164.
 Менкъ, В. К. 87, 103; И. К. 92.
 Менцендорфъ, Л. О. 64.
 Менчиць, А; И. 160, А. Я. 190; В. А. 128; I. П. 123; I. Я. 159, 160; I. Ф. 182; П. Ф. 128.
 Меньшикова, М. Н. 216.
 Меньшиковъ, А. Т. 39; Д. П. 46, 209; Е. П. 57.
 Меньшой, И. И. 13.
 Мердеръ, А. И. 3, 43.
 Меренковскій, П. Л. 196.
 Мержановъ, Д. В. 52.
 Мерингъ, В. Ф. 69; Н. И. 77, 87, 91, 98; С. Ф. 126, 131.
 Мерклингъ, Н. Н. 51.
 Меркуловъ, А. М.
 Мерперти, И. С. 226.
 Мерцаловъ, М. И. 46.
 Мерцій, П. Ф. 115.
 Местмахеръ-Будде, В. В. 45.
 Метельникова-Козлова, Н. А. 103.
 Метельская, А. О. 15.
 Метельскій, К. Д. 148.
 Меттъ, С. Г. 207, 208.
 Де Метцъ, Г. Г. 74, 75, 211, 232.
 Мехерницкій, П. С. 198.
 Мешедъ, Р. И. 229.
 Мизерницкая, Л. И. 110.
 Мизерницкій, В. С. 48; И. Ф. 89; К. С. 182; Н. И. 145; П. И. 149; Ф. Л. 118.
 Мизецкій, А. Г. 136; А. Л. 128. А. П. 180; В. А. 160.
 Мизрахъ, И. М. 25.
 Мизюковъ, Г. В. 195.
 Микенинъ, Г. С. 12.
 Миклашевскій, А. Ф. 45.
 Миклуха, М. Н. С. С. Ю. С. 169.
 Микулинъ, А. А. 31, 214.
 Микульскій, В. В. 12; И. М. 14; Э. К. 180, 183.
 Микѣва, В. Н. 137.
 Милевскій, Е. Ф. 10.
 Милешко, Н. С. 61.
 Миллеръ, А. I. 57.
 Милобендзкая, А. А. 100.
 Миловановъ, М. Л. 185.
 Миловидова, Л. Ф. 99.
 Миловидовъ, М. Ф. 49, 71; П. М. 34; Ф. А. 81.
 Миловичъ, А. Я. 205.
 Мильбрехтъ, А. Ф. 92.
 Мильманъ, В. У. 157.
 Мьяшкевичъ, А. I. 137; С. А. 40.
 Минаева, Е. Н. 213; М. Н. 98.
 Минаевъ, В. И. 76.
 Минаковъ, И. И. 100.
 Мивертъ, К. Э. 115.
 Мишина, А. Я. 92; Н. И. 213.
 Мининъ, Н. И. 84.
 Минченко, С. Н. 11;
 Минько, Н. Д. 93.
 Миняйло, А. Д. 49.
 Мирасхеджи, Г. С. 184.
 Миргородскій, М. А. 56, Н. X. 172.
 Мирецкій, А. И. 23; В. И. 113; Я. П. 165.
 Миркотанъ, З. Д. 203.
 Миновичъ, А. А. 127; В. А. 200; К. К. 111; К. М. 167; Н. А. 128; Н. К. 150; Ф. М. 117.
 Мироновичъ, Е. В. 110; Е. И. 133; З. 93; И. С. 190; Л. И. 82; Л. Н. 146; Н. И. 143; П. И. 136; Т. И. 200.
 Мионовъ, Д. Г. 170; И; С. 15.
 Мионскій, П. Н. 171.
 Мирченко, Г. В. 56.
 Мисанъ, В. К. 15; К. Е. 13.
 Мисниковъ, Н. Н. 22.
 Миссель, К. В. 20.
 Мистрюковъ, П. Н. 125.

- Мисюревичъ, Н. М. 57.
 Митаревскій, Е. А. 36.
 Митилино, Е. И. 230.
 Митлушка, К. В. 151.
 Митрофанъ, архим. 211.
 Митрохинъ, Е. П. 73; Л. П. 165.
 Митроцкій, М. 67.
 Митрюковскій, М. И. 165.
 Митрясовъ Д. А. 62.
 Митсовскій, В. П. 61.
 Митюковъ, А. К. 74, 78, 79.
 Митяевъ, В. В. 55.
 Михаилъ, игум. 67.
 Михайловниинъ, А. М. 13.
 Михайловская, А. 110.
 Михайловскій, И. А. 76; Г. 142; С. Н. 227.
 Михайлова, М. Г. 78, 95.
 Михайловъ, А. И. 32; А. Н. 12; В. А. 34; В. И. 175; В. Н. 75; К. Н. 104; М. М. 56; М. П. 104; М. С. 27; Н. В. 216; Н. Д. 35.
 Михайлюкъ, К. И. 9.
 Михалевичъ, Н. Д. 186.
 Михалевскій, А. А. 194; А. Ф. 32, К. Ф. 188; Ф. Г. 145.
 Михаловскій Ф. Т. 232.
 Михальскій, Н. А., 62, Н. М. 70.
 Михальчукъ, Л. П. 154.
 Михельсонъ, В. Э. 15; К. А. 45.
 Михневичъ, А. К. Г. К. 160.
 Михненко, К. П. 133.
 Михура, I. М. 224.
 Михѣва, Е. В. 98; Е. П. 94, 100.
 Мицкевичъ, Ю. К. 34.
 Мицѣловскій, М. Ф. 119.
 Мищенко, В. Н. 57; Е. И. 146; К. И. 13; М. И. 195; Ф. И. 77.
 Мищенко-Анисимовъ П. А. 194.
 Миаковскій, В. К. 18.
 Миодушевскій, А. И. 12.
 Млодецкій, В. I. 183.
 Мовчаненко, I. И. 142.
 Мовчанъ, А. И. 106; Д. В. 185; Е. Т. 133.
 Могила, Ф. В. 149.
 Могиленцевъ, С. С. 25, 70, 71, 75, 92, 103, 213.
 Могилевъ, М. С. 171.
 Модейская, М. Б. 96.
 Модестовъ, А. Д. 47.
 Модлинская, I. Н. 16.
 Модлинскій, Л. Л. 16.
 Модль, А. Г. 97; В. Г. 48.
 Модржевскій, А. Ф. 211.
 Можайкинъ, А. А. 49.
 Можай-Можаровскій, А. К. 46, 180.
 Можайскій, А. В. 39.
 Можановскій М. И. 182.
 Можаровскій, В. А. 12; И. В. 42.
 Можейко, А. Ф. 14.
 Мозговой, Н. Г. 192.
 Мозель, М. В. 154.
 Мозертъ, В. Д. 28; 70, 222.
 Мозохинъ, И. Д. 146.
 Мойсеевъ, Г. П. 116; К. Ф. 185.
 Мойсеенко, К. Д., С. М. 11, 141.
 Мойсіяха, И. И. 150.
 Мокржицкая, А. П. 110.
 Мокринскій, В. П. 33.
 Мокршанскій, С. А. 197.
 Мокульскій, С. С. 50.
 де-Молинару, Э. 230.
 Молчановскій, А. Г. 128; А. М. 94; А. П. 190; З. А. 93; I. I. 181; К. В. 163; Н. П. 190; П. А. 160; П. В. 167; П. Н. 189.
 Молчановъ, А. М. 126.
 Молчанская, Е. А. 109.
 Молчанскій, А. П. 197.
 Молчанъ, Н. Г. 58.
 Мольская, О. Г. 120.
 Молюженко, Т. П. 97.
 Моляревскій, А. С. С. Я. 118.
 Монастырскій, В. К. 103; I. Л. 180; К. В. 103.
 Монтикона-Мавна, 105.
 Монтонеръ, Ф. И. 9.
 Монтрезоръ, А. Э. 155; К. 177; Я Э. 155.
 Де - Монтризоръ, А. I. 177.
 Моравицкій, А. А. 61.
 Морачевская, С. В. 93.
 Морачинская, М. И. 183.
 Морачовская, Е. И. 225.
 Морванюкъ, П. С. 171.
 Моргуленко, Г. Г. 149.
 Моргулисъ, А. 120; К. Л. 154; X. Б. 115.
 Моргулъ, Е. Н. 154.
 Мордвиновъ, Л. А. 125.
 Мордовская, А. М. 109.
 Морейнисъ, Г. Ш. 123.
 Мормуль, А. С. 195.
 Морозевичъ, Н. И. 14.
 Морозенко, А. А. 56, 151.
 Морозовскій, А. П. 150, 154; М. Д. 23; М. П. 125; П. И. 197.
 Морозовъ, А. И. 38; В. И. 78; Е. А. 47; Е. В. Н. В. 169; П. В. 49; П. И. 74; 103.
 Морозъ Г. И. 185; М. Н. 9; М. П. 133; С. Ф. 133.
 Морозъ-Ходорковскій: Г. К. 90.
 Морръ, Н. Р. 164.
 Морской, А. С. 18.
 Мортиковъ, В. Т. 36, 99.
 Мосакковскій, I. И. 189.
 Москалевъ, А. Г. 26; Г. В. 81.
 Москаленко, К. Л. 225; М. Н. 168; М. П. 192.
 Москальковъ, А. М. 13.
 Москальская, Е. Н. 202.
 Москатиновъ, А. М. 24.
 Москвичевъ, И. С. 176.
 Моссаковская, К. С. 109.
 Моссаковскій, А. А. 48; В. И. 198; И. Ф. 143; К. А. 224; Л. А. 84; И. Ф. 92.
 Мостицкій, П. Г. 48.
 Мостовой, З. Т. 161.
 Мосусовъ, М. Н. 203.
 Мосьпанъ, И. С. 55.
 Моташевскій, Н. Л. 125.
 Моторный, Т. Н. 142.
 Мотылевичъ, А. М. 175; М. М. 127; П. Г. 175.
 Мохлинскій, К. Л. 134.
 Моцокъ, В. П. 6.
 Мошинская, Е. А. 91; Е. Г. 106.
 Мошинскій, П. Н. 58; Я П. 39.
 Мошковъ, И. Г. 132, 134, 136.
 Мощинская, С. С. 96, 97.
 Мойкъ, И. Н. 14.
 Мришукъ, Л. И. 78.
 Мрочковскій, Г. С. 136; Н. С. 213.
 Мудренко, М. I. 12.
 Музыченко, А. Ф. 79, 82; И. И. 11.
 Музыченко - Козловская, А. З. 11; Ф. 109.
 Музыченко-Козловскій, В.

- А. 157; В. В. 10.
Музычко, А. О. 115.
Мукалова, Е. А. 92; Е. Н. 90.
Мукаловъ, А. Н. 3; Н. Д. 73, 79, 90, 93, 117, 217.
фонъ-Мулертъ, Ф. В. 104.
Муленъ, Ф. Ф. 84.
Мудовъ-Войтовецкій, А. Д. 109.
Мунтянъ, М. Г. 6.
Муравскій, П. Г. 185.
Муравьева, А. Н. 91; В. А. 72; Е. А. 104.
Муравьева-Апостоль-Коробина, Н. Ф. 155.
Муравьевъ, А. И. 40, 150. А. П. 37; М. М. 58; Н. Я. 169.
Муравьевъ-Апостоль, Н. Ф. 120.
Муратовъ, А. А. 74, 78, 210, 211, 233.
Мурашкинцевъ, В. А. 134, 137.
Мурашкинъ, Г. А. 110; П. А. 109.
Мурашко, А. А. 103; И. А. 123; М. А. 98; П. Ф. 60; Ф. Р. 32.
Муращенко, И. В. 63; П. П. 9.
Мурза-Мурзичъ, И. Х. 26.
Мурзинъ, Г. Е. 66.
Муринецъ, В. П. 156.
Мурниковъ, М. Д. 199.
Мурнѣкъ, Э. И. 47.
Мурскій, А. А. 103.
Мурье, Л. Э. 105.
Мусатовъ, С. Е. 11.
Мусіенко, Т. З. 138.
Мусялговскій, В. А. 58.
Мухинъ, Н. П. 169; Н. Ф. 77; С. В. 169.
Мушникскій, В. І. 234.
Мушниковъ, В. Н. 19.
Мушта, Г. К. 157.
Мущинскій, П. І. 161.
Мызерскій, Б. С. 121.
Мылашъ, В. П. 195.
Мыслинскій, А. К. 123.
Мысько, К. Т. Ф. Т. 195.
Мычковскій, В. А. 179.
Мышкова, Е. Е. 129.
Мѣденниковъ, Ф. Ф. 200.
Мѣрный, И. И. 22; Н. И. 39; Ф. І. 205.
Мѣстецкій, И. Ш. 125.
Мѣхъ, Л. Е. 14.
Мѣшковъ, Я. І. 155.
Мѣщаниновъ, А. Г. 55.
Мюге, П. Г. 143.
Мялива, Н. А. 99.
Мясинъ, Г. Ф. 63.
Мясниковъ, 53.
Мячинъ, А. А. 18.
Навашинъ, С. Г. 76; С. Н. 74.
Навричскій, Р. Б. 149.
Навротскій, Д. И. 6.
Навроцкій, А. К. 8; А. М. 33; А. Н. 159; С. М. 133; С. С. 76, 106.
Наголкинъ, А. В. 20.
Нагорновъ, В. К. 199, 201.
Нагорный, А. Ф. 157.
Нагорнюкъ, Е. Ф. 121.
Нагорскій, А. И. 119; С. Ф. 63.
Надашкевичъ, С. В. 185.
Надеждинскій, М. А. 92, 93; Н. Н. 51.
Надеждинъ, К. Н. 62.
Наденбскій, В. Я. 8.
Надемскій, А. Г. 117; А. И. 109; В. П. 13.
Надольскій, Г. О. 128.
Надѣинскій, А. П. 187.
Надѣинъ, А. П. 135, 138; И. Е. М. Е. 48.
Назаревичъ, П. М. 23; С. С. 167; Я. И. 149.
Назаревскій, А. З. 190.
Назаренко, А. В. 81, 214; А. С. 22; А. Я. 115; В. Я. 147, 150, 151; Н. С. 48; Ф. С. 22.
Назарій, еписк. 66, 67.
Назаровъ, Г. Г. 65; Д. А. 85.
Назарукъ, Н. К. 14.
Назимовъ, А. В. В. С. 38.
Найденовъ, Н. М. 54.
Наконечный, Н. Л. 121.
Наконечный, П. В. 6.
Наливайко, А. И. 24; И. И. 23; Т. П. 50.
Налисъ, А. О. 44, 84.
Напольскій, К. А. 207.
Нарбековъ, В. В. 24.
Нарбутъ, К. М. 134.
Наркевичъ, Н. Ф. 62, 209.
Народицкій, О. И. 115.
Нарожный, М. Т. 14.
Нарушевичъ, С. Я. 46, 85.
Населенко, П. Т. 152, 153.
Настонко, П. Я. 20.
Наталичъ, Д. М. 55.
Натанзонъ, О. М. 105.
Натансонъ, О. М. 103; П. М. 90.
Натаровъ, М. А. 126.
Наторковскій, К. 119.
Науменко, 152; В. П. 213; В. П. 88; И. П. 205.
Наумова, О. Д. 92.
Наумовъ, Г. А. 58.
Нахмановичъ, Э. І. 149.
Неа, А. Н. 138.
Небескій, Б. А. 28.
Невгадь, К. Г. 179.
Невлинскій, В. К. 35.
Невструевъ, И. И. 223.
Невѣжинъ, Г. А. 35.
Невѣчаный, И. И. 138.
Невѣровъ, А. М. 209; А. Н. 43; Л. Н. 26; С. Л. 97.
Негода, А. И. 195.
Недачинъ, А. А. 190, 191.
Недашковскій, В. С. 3; Н. В. 234.
Недзвяловскій, К. А. 10.
Недзельскій, И. И. 47; І. Д., І. М. 179; М. Г. 157; Ф. Н. 133.
Недзельская, М. П. 91.
Недоборовскій, А. З. 180.
Недоступенко, В. О. 12.
Недужій, Н. Ф. 179.
Недыбалюкъ, И. С. 138.
Недѣлевскій, К. А. 128.
Недѣлинъ, Е. Я. 104.
Недѣльскій, А. Н. 128; П. А. 208; П. П. 207.
Неезе, Е. К. 91, 94; О. Н. 95; Э. Н. 72, 210.
Нееловъ, Н. К. 49, 74, 78, 210, 235.
Незабытовскій, П. Я. 194.
Незамай, С. Ф. 148.
Нейкирхъ, В. В. 94, 96, 105; М. В. 105; Н. В. 48; Ю. В. 94.
Нейманъ, В. В. 61; Э. Ф. 58.
Нейштубе, П. Т. 235.
Некляевъ, Н. И. 90.
Некрасовъ, А. 15; И. А. 124.
Некрашевичъ, Г. Я. 57.
Некрашъ, М. И. 161.
Нелидовъ, В. Л. 55.
Нелиповичъ, Е. Я. 123; Н. Ф. 93, 94, 106, 109, 111, 175.
Нельговскій, П. А. 43.
Неметти, Г. П. 88.
Неминскій, В. В. 84.

- Немировский, П. М. 144.
 Немолодышева, В. В. 101.
 Немолодышевъ, С. А. 91, 92.
 Немѣшаевъ, К. С. 75, 79, 213, 231.
 Ненздо, С. М. 24.
 Ненюковъ, С. В. 184.
 Непенинъ, Л. Н. 56.
 Неплюевъ, Н. О. 225.
 Непокойчицкій, А. А. 103; С. С. 62.
 Непомнящая, Н. С. 95; Р. К. 168.
 Непомыщій, Д. А. 58.
 Нертовская, З. Н. 104.
 Неселовская, А. М. 109.
 Нескорожанный, М. П. 6.
 Несмѣй, И. Л. 123.
 Нестельбергеръ, А. И., Л. И. 103.
 Нестеренко, М. 111.
 Нестерова, Е. А. 90.
 Нестеровскій, В. А. 197; В. П. 160; Е. И. 65; I. Г. 118; К. в. 187; М. А. 53; М. И. 198, 199.
 Нестеровъ, В. К. 61.
 Несходовскій, А. Я., Е. Я. 57.
 Нетунскій, Д. Н. 157.
 Нефедовъ-Меньшой, М. И. 185.
 Нечаевскій, М. I. 174; Θ. И. 145.
 Нечаевъ, А. В. 75; И. В. 78; Л. З. 26; М. И. 68, 83; Я. Ю. 47.
 Нечай, П. И. 3, 75, 78, 84, 234.
 Нечипоренко, В. Е. 163; Е. Ф. 203; М. Г. 22, 101; П. 171; Ф. Е. 192.
 Нечипурукъ, Г. В. 55.
 Нечиталюкъ, П. С. 14.
 Нецадименко, М. П. 60.
 Нецадимъ, М. И. 115; М. С. 195.
 Нещеретовъ, В. В. 221.
 Нещеретъ, М. Е. 99.
 Нижникъ, С. М. 155.
 Низковъ, И. Т. 137.
 Никаандръ, игум. 67.
 Никитайкинъ, Д. В. 14.
 Никитина, М. В. 12.
 Никитинъ, 53; А. К. 26; А. П. 56; Г. И. 153; Д. А. 69, 117; Е. В. 195; П. I. 24.
 Никитченко, Н. К. 24; С. Л. 140.
 Никифоренко, Д. Г. 196.
 Никифоровъ, В. В. 23; В. И. 135; В. М. 195; Д. Я. 150; И. Д. 181; К. А. 195; Л. Н. 142; Н. В. 135; Н. И. 94; Н. Ф. 72; С. Г. 203; С. К. 55; Ф. Н. 19, 72.
 Николаевичъ, Г. Θ. 77; С. С. 190.
 Николаевъ, А. А. 13; А. К. 199, 200; А. Н. 217, 224; В. В. 36; В. Н. 19, 27, 43, 69, 90, 103, 211, 217, 221; З. И. 9; И. В. 20, 76, 103; И. П. 54; М. И. 55; Н. И. 47; П. А. 18; П. Н. 121, 126, 129; С. Н. 34; Ф. Н. 89.
 Николаенко, И. Θ. 195.
 Николенико, А. А. 13.
 Никольскій, А. А. 4, 7, 67, 71, 113; А. Н. 92, 112, 113; В. В. 55; В. Д. 50; Г. А. 85; И. В. 24; Н. Н. 59.
 Никоненко, Ф. А. 132.
 Никоровичъ, В., I, К. 193.
 Никотина, А. А. 94.
 Никулинъ, Д. К. 57.
 Ниренбергъ, И. О. 123; М. А. 123.
 Нивкевичъ, П. А. 138.
 Новаковский, А. [Н.] 157.
 Новикова, Л. М. 97.
 Новиковъ, А. С. 19; И. И. 19, 42; И. М. 57; И. П. 19, 41, 42, 70, 111, 228.
 Новикъ-Новиковъ, Е. П. 116.
 Новинскій, С. И. 192.
 Новицкая, А. Э. 12; Л. К. 97; М. А. 202; О. А. 91; Θ. Б. 94.
 Новицкій, А. I. 160; А. Ф. 81; Б. Н. 116; В. В. 138; В. С. 40; Е. П. 128; И. А. 201; И. О. 31; Н. 220; Н. М. 50; Н. Н. 161; П. П. 60; С. I. 130; С. С. 87, 105; X. Ю. 43; Ю. П. 88, 98.
 Новичевская, Э. Л. 97.
 Новичевскій, А. С. 59.
 Новичковъ, Е. И. 38.
 Новоборская, Н. П. 88.
 Новоборскій, Н. И. 48.
 Новогребельскій, К. С. 44, 209.
 Новодворскій, В. В. 74, 79, 80.
 Новомлинская, К. Г. 70.
 Новосадскій, Б. И. 124, 129.
 Новоселецкій, А. П. 39.
 Новоселовъ, П. С. 173.
 Новохатько, И. С. 195.
 Нога, З. И. 157.
 Ноготковъ, Н. И. 50.
 Нозорели, А. З. 188.
 Нольде, С. И. 90.
 фонъ-Нордгеймъ, Г. Г. 229.
 Нордетремъ, К. И. 28.
 Носальскій, М. Ф. 141, 142.
 Носевичъ, Г. И. 207.
 Носковъ, А. А. 135.
 Носовъ, В. Д. 58; Е. П. 42; М. С. 25, 29, 87, 111; Т. И. 168; Ф. И. 178.
 Носыкъ, Г. И. 204; Ф. Д. 166.
 Ностицъ, Г. И. 202, 208.
 Ноткинъ, И. А., О. А. 69.
 Нотовичъ, И. С. 191.
 Нудельманъ, З. А. 163.
 Нужный, Θ. Е. 70.
 Нѣговскій, I. И. 62.
 Нѣженцовъ, С. К. 119.
 Нѣмецъ, М. И. 64.
 Нѣтинцевъ, С. В. 23.
 Нюрнбергъ, Е. Э. 10.
 Оббаріусъ, И. В. 142.
 Оберучева, Ф. А. 11.
 Оберучевъ, С. И. 14.
 Оболовская, Л. I. 110.
 Оболовскій, I. М. 20.
 Обозный, П. П. 60.
 Оболенскій, И. В. 146.
 Оболовскій, В. В. 218; Н. А. 49, 74, 78, 210.
 Образцова, Е. Е. 12.
 Образцовъ, А. А. 62; В. А. 74, 233.
 Обремскій, В. А. 76.
 Обромскій, В. А. 113.
 Обуховскій, X. М. 115.
 Обуховъ, И. С., С. С. 37.
 Обушинскій, И. И. 115.
 Обязовъ, А. М. 37.
 Обыденная, Ю. М. 102.
 Обыденный, В. М. 85; Н. М. 88.
 Овсѣенко, А. Г. 200.
 Овсянниковъ, А. А. 57; Д. И. 29; М. М. 58; Н. П. 232, 151.

- Овсяникъ, А. Г. 59.
 Овсяницкій, И. И. 123.
 Овчаренко, Н. П. 137.
 Овчинниковъ, И. С. 82.
 Огаревъ, А. Н. 59.
 Огинская, О. О. 177.
 Огиенко, И. И. 105.
 Оглоблинъ, Г. А. 13; Н. В. 81; Н. Я. 70.
 Огневъ, В. И. 64.
 Огольвецъ, М. Я. 133.
 Огородничукъ, А. Е. 122.
 Огосальская, З. И. 108.
 Огурцовъ, Н. А. 9.
 Одляницкій-Почобуть, И. Г. 188.
 Одноглазкова, М. Θ. 95.
 Одноглазковъ, Г. Ф. 53, 85; Ф. Ф. 64.
 Однорогъ, Т. М. 121.
 Односумъ, П. М. 149. С. М. 149.
 Ожеговская, М. П. 110; М. С. 110.
 Ожеговскій, М. С. 214; С. И. 153; С. М. 42, 68, 216; Я. М. 136.
 Оже-Де-Ранкуръ, Ф. Н. 52.
 Озадовскій, М. Е. 179.
 Озеранъ, П. Θ. 195.
 Озерецковскій, В. Л. 22.
 Озолинъ, Ж. Ф. 79; И. Θ. 89; Л. Ф. 30.
 Оканенко, С. К. 125.
 Окуль, Н. Г. 23.
 Окуневъ, М. А. 159.
 Олевинскій, Л. Г. 196.
 Олейниковъ, С. С. 24.
 Олейникъ, А. Ф. 13; Л. А. 56; П. И. 179; П. К. 18.
 Олексъ, Л. Ф. 32.
 Олексюкъ, С. В. 122.
 Олендзскій, А. М. 91; К. А. 101.
 Оленскій, 98.
 Оленховичъ, Н. А. 164.
 Олешюръ, А. Е. 168.
 Олехновичъ, Д. Х. 12.
 Олешко, Г. Г. 200.
 Олефиръ, Я. В. 133.
 Оливари, М. С. 10.
 Оливенскій, С. Б. 227.
 Олійникъ, Я. М. 14.
 Олякъ, А. О. 51.
 Олофинскій, В. Л. 152; Ф. П. 203.
 Олтаржевская, А. Я. 110.
 Олтаржевскій; В. С. 19; В. Н. 174; Л. В. 118; К. М. 136; М. И. 69; Н. Н. 128; С. Г. 128; С. Я. 128.
 Олькеницкій-Шапиро, Л. И. 188.
 Ольховская, Е. А. 95.
 Ольховскій, Г. И. 83, 85; И. Н. 171; Н. Н. 40; П. Л. 56.
 Ольшанскій, А. П. 190; М. Θ. 181; Х. Я. 179.
 Ольшевская, В. Г. 146. О. 161.
 Ольшевскій, А. Л. 104; А. Н. 171; В. А. 56; Г. А. 144, 146; Г. И. 10; Е. Л. 129; Л. Д. 152, 153; М. А. 175; М. М. 189; Н. Н. 64; Н. Ф. 55.
 Олячукъ-Сошинскій, Н. И. 138.
 Омельченко, Г. Н. 132; Г. Ф. 179; Л. П. 203; Ф. А. 132.
 Омеляновскій, Т. Д. 160.
 Омшанскій, С. В. 167.
 Опацкая, Θ. И. 109.
 Описенко, Д. А. 164.
 Опипиенко, Л. Е. 133.
 Описимовъ, М. Д. 146.
 Описифоръ, игум. 67.
 Описовъ, Н. Н. 56.
 Опихимовскій, П. П. 87.
 Опиченко, М. Т. 195; С. Я. 166.
 Онкель, Р. Л. 36.
 Онопріенко, А. А. 65.
 Оныкіенко, П. О. 6.
 Опанасъвичъ, А. В. 22.
 Опаренко, П. И. 27.
 Опатовичъ, Θ. П. 138.
 Опатовскій, М. С. 7.
 Опокова, В. К. 110.
 Оппокова, М. А. 15.
 Оппоковъ, А. В. 152; В. И. 128; В. Л. 174; Е. З. 55; К. Л. 160; Н. В. 190, 191, 192; П. Л. 127; С. З. 54; Ф. В. 133.
 Оргисъ-фонъ-Рутенбергъ, В. Д. 19, 225.
 Ордынецъ, Р. 119.
 Оренштейнъ, В. 172.
 Орешкевичъ, Л. И. 58.
 Оришакъ, Л. В. 199.
 Орленко, А. П. 203; Θ. Н. 168.
 Орликовскій, С. Т. 144.
 Оравна, М. П. 107.
 Орлицкій, А. Л. 22.
 Орличенко, О. З. 179.
 Орлова, М. Э. 15; Орловская, Н. П. 103.
 Орловскій, А. 177; А. Д. 173; А. Е. 160; В. Л. 82; В. О. 89; Е. А. 167; Н. П. 197; Н. А. 81; П. Е. 190; П. Л. 211; П. П. 173; П. Н. 136; С. Е. 196; Ф. Н. 204; Ц. К. 125.
 Орловъ, 85; А. В. 58; А. К. 51; А. П. 53; В. Д. 74, 78; Е. К. 192; И. А. 26, 27; И. М. 29, 90; И. П. 72; Н. Н. 27, 76; М. В. 135.
 Орнатскій, В. И. 6.
 Ороховскій, Н. Т. 121.
 Орченко, Θ. З. 179.
 Оршаво-Чижевскій, М. С. 26.
 Оръховъ, А. М. 12; Ф. Е. 212.
 Оръшкевичъ, К. Я. 195.
 Осадчій, И. А. 11; И. Н. 187; Л. Н. 141; М. М. 132.
 Осетровъ, И. В. 58.
 Осецкій, Г. Г. 57.
 Оселедько, И. Л. 141, 143.
 Осинскій, А. А. 56; С. Е. 159, 161; С. С. 145; Т. А. 186.
 Осипенко, Я. А. 86.
 Осиповъ, Г. Ф. 91.
 Осоловская, А. П. 15.
 Осовскій, Б. В. 122; М. И. 123.
 Осовскій, В. М. 18.
 Остапенко, А. Д. 121; В. Н. 156; М. Л. 164.
 Осташкевичъ, Л. А. 48.
 Остерманъ, А. А. 193.
 Осткевичъ-Рудницкій, Л. Ф. 185.
 Остроброль, Ф. Ш. 179.
 Островерхій, А. М. 35; М. К., Н. М. 27.
 Островерховъ, А. А. 57.
 Островская, О. М. 79.
 Островскій, Г. А. 39, 87, 105; Г. Р. 155; И. В. 146; С. В. 158.
 Остроградская, О. Н. 91.
 Остроградскій, А. Ф. 36; К. В. 113.
 Остроменскій, Д. А. 82; Д. И. 184.
 Остроумовъ, С. Г. 77.
 Остряковъ, Θ. С. 50.
 Острянская, А. 110.
 Осъмакъ, В. А. 76, 80.

- Отоцкий, В. Ф. 54; К. В. 62.
 Оффенгенденъ, О. Л. 129.
 Офяровскій, П. Л. 123.
 Охлевскій, І. Л. 134.
 Охмановичъ, В. К. 130, 139.
 Охрименко, М. Н. 206; П. М. 115.
 Ошеровичъ, П. В. 193.
 Ошовскій, С. П. 16.
 Ошуркевичъ, Е. Т. 12.
 Павелъ, еписк. 66, 209, 211.
 Павленко, А. А. 102; А. К. 48; Б. И. 39; М. А. 129.
 Павленко-Богусевскій С. А. 131.
 Павликовскій, Е. Т. 206.
 Павлинскій, М. А. 43.
 Павличенко, В. И. 137.
 Павличенко, В. И. 137.
 Павлицукъ, М. Т. 115.
 Павловичъ, В. В. 206; В. М. 125; Е. В. 170, 174, 179; К. Г. 128; М. Л. 189; Ю. В. 90, 96, 98.
 Павловская, Г. Ф. 93; Е. И. 109; М. К. О. 110; О. И. 138; С. И. 110.
 Павловскій, А. Д. 74, 223; Д. П. 135; И. А. 59; И. И. 163; И. Р. 196; І. Ф. 225; Л. С. 182; М. И. 202, 112; Н. А. 6. П. А. 14, 160; П. И. 145, 174; П. Н. 182; С. Н. 84, 88, 91, 94; Ф. П. 159, 160; Ф. С. 206.
 Павловъ, А. А. 161; А. Е. 40; А. К. 99; А. П. 62; Г. Н. 203; Е. И. 207; Л. М. 83.
 Павлуцкий, Г. Г. 73, 77, 80, 209, 230.
 Павлушенко, В. П. 40, 201.
 Павлюковская, Е. П. 110.
 Павлюковъ, Л. А. 6.
 Павлюкъ, И. М. 133.
 Павлюченко, С. С. 175.
 Павшинъ, Ф. А. 165.
 Падалка, Д. П. 88.
 Падовець, В. А. 82.
 Падура, В. В. 173.
 Пакентрееръ, В. И. 27, 71.
 Палъй, М. З. 195.
 Палецкий, К. А. 87, 214.
 Палиенко, В. Н. 279; Н. М. 138; П. Н. 172.
 Палий, Г. Т. 172; Л. В. 17.
 Палладіевъ, Г. Н. 78.
 Палчевскій, А. Г. Е. А. 128; М. А. 186; П. Г. 189.
 Пальмовъ, Н. Н. 86.
 Пальская, О. Д. 15.
 Пальскій, Г. И. 9.
 Пальской, И. И. 55; К. И. 53.
 Пальчинскій, А. А. 184.
 Пальшау, А. А. 92.
 Палянчикъ, А. И. 200; М. И. 192.
 Панасенко, Ф. В. 138.
 Панасъвичъ, А. І. 189; А. Я. 200; В. Я. 199; Е. М. 127; И. Я. 167; М. Ф. 189; О. П. 200; П. А. 89.
 Панасюкъ, Г. Т. 81; Е. Т. 122, 125; Л. М. 130; Ф. Е. 133, 138.
 Панина, Л. И. 94.
 Панковъ, А. А. 33.
 Панкратьевъ, В. А. 205.
 Пантелъевъ, А. А. 112; М. Н. 88, 226.
 Панфиловъ, А. И. 80.
 Панченко, А. С. 35; М. Ф. 169; Р. М. 146.
 Панчева, В. Л. 77.
 Панчеховъ, А. Д. 22.
 Пацьковскій, Н. Ю. 49.
 Папа-Аванасопуло, С. Г. 99.
 Пацерно, Н. И. 30.
 Паперный, Н. А. 23, 206.
 Парасенко, А. К. 149.
 Паргаминъ, М. Н. 137; М. П. 138.
 Парійскій, В. Н. 114.
 Де-Парма, М. И. 54.
 Парощенко, Л. С. 104.
 Пареманъ, А. Я. 60.
 Партумъ, Э. К. 125.
 Парфеновъ, 60.
 Парфиловъ, І. И. 168.
 Пархницкий, К. П. 126.
 Пархоменко, Г. С. 192; И. Г. 134; И. С. 154; К. Т. 150; М. П. 15; Н. А. 31.
 Парсёнія, Игуменья, 118.
 Паславскій, И. П. 95; М. Ф. 57.
 Пастембскій, К. И. 170.
 Пастернакъ, В. М. 173.
 Пасторская, Г. А. 99; Т. А. 78.
 Пасхаловъ, Н. Г. 73.
 Пасъчникъ, А. А. 129; П. А. 132.
 Пасъчникъ-Стрѣлецъ, С. И. 152.
 Пасъчный, П. Т. 107.
 Патіевскій, А. И. 179.
 Патлань, С. В. 195.
 Патлахъ, А. Ш. 115.
 Патонъ, Е. О. 75.
 Патровый, Д. А. 24.
 Патруева, Е. И. 109.
 Пауль, Ф. 214.
 Паулюсъ, И. М. 193.
 Пахаловичъ, А. И. 136; А. С. 189; Б. Ф. 11; В. А. 130; Г. А. 38; І. С. 181.
 Пахаревскій, В. И. 136; Л. А. 232; Н. В. 44, 81, 83; С. И. 144.
 Пахилевичъ, А. 208.
 Нахловъ, Н. Д. 140, 143; Н. С. 141, 142, 146.
 Пахль, Ф. И. 137.
 Пахалюкъ, Д. И. 173.
 Пахомовъ, Н. П. 40.
 Пацевичъ, І. Э. 20; Н. А. О. К. 78.
 Пацуковъ, И. Х. 208.
 Паць-Помарвацкій, В. Ф. 56.
 Пашинская, В. П., Е. М. 110; Е. Н. 191; Л. М. 109.
 Пашинскій, М. П. 109; Н. А. 187, 188.
 Пашкевичъ, В. А. 178, 183; М. И. 92; Н. М. 183; П. М. 93; П. Н. 44; С. А. 99.
 Пашковскій, А. В. 45, 153; А. Ф. 175; М. А. 101, 136; Д. А. 138; Л. И. 157; М. Л. 13; Н. И. 192; П. И. 160; П. С. 175; Э. 223.
 Пашковъ, Н. Н. 59.
 Пашута, М. Г. 163.
 Пашукъ, Е. П. 145.
 Пацевскій, В. А. 198; І. В. 189.
 Пашенко, А. Д. 85; В. Д. 45; В. П. 52; М. Я. 109; П. 171; П. И. 29.
 Певницкій, В. Ф. 76.
 Педаевъ, Е. К. 39.
 Педъ Ф. Г. 196.
 Пейкеръ, Л. К. 69.
 Пейхель, И. А. 22.
 Пекарскій, Г. С. 130; В. Д. 65; Л. М. 224.
 Пекеръ, С. М. 180.
 Пеллингеръ, Н. И. 48.
 Пелуховъ, И. П. 129.

- Пелихъ, К. Т. 132; М. К. Ө. К. 138.
 Пенкинъ, В. К. 50.
 Пеньковскій, К. Н. 89; М. Г. 71, 214.
 Первакъ, И. В. 40.
 Первушина, Е. Н. 42.
 Переверзева, М. Н. 92.
 Переверзевъ, Н. В. 230.
 Перепелица, Г. Ф. 14; Д. А. 15. Ф. Г. 54.
 Перепелкинъ, Е. В. 76.
 Перещинъ, А. К. 61.
 Пересвѣтова, О. К. 92.
 Пересвѣтовъ, А. Н. 39; Н. П. 198.
 Перетць, В. Н. 73, 80.
 Перетятко, Д. В. 121.
 Переяславскій, М. С. 51.
 Періе, М. И. 87.
 Перковъ, А. Г., В. Г., К. Г. 60.
 Перлинъ, Г. Ш. 129.
 Перлисъ, Э. М. 224.
 Перминова, Е. А. 15.
 Перминовъ, В. В. 80.
 Перренъ, А. А. 5, 30.
 Перро, Б. I. 216, 217; В. О. 151.
 Перчиковъ, В. З. 10.
 Перчикъ, С. О. 197.
 Песоцкій, А. А. 68, 107; О. Д. 119; С. А. 77.
 Пестовъ, Н. В. 64.
 Пестряковъ, В. М. 68.
 Петельчиць, П. Л. 126.
 Петерсонъ, А. К. 107.
 Петерсъ, Э. Н. 38.
 Петимко, Н. А. 45.
 Петичинская, Е. Х. 11.
 Петковичъ, В. А. 52; Л. И. 143; Л. Ф. 192, 193.
 Петрашевичъ, Л. К. 185.
 Петренко, А. А. 200; И. А. 141; И. И. 26; П. И. 27; С. И. 44; С. С. 195. Ө. В. 144.
 Петриковскій, С. В. 72, 119.
 Петринскій, Я. М. 9.
 Петричекъ, Е. И. 120; Е. О. 91.
 Петриченко, А. Д. 78.
 Петричь, Н. К. 72.
 Петрова, А. Н. 82, 96; Е. А. 109.
 Петровъ, 85; А. А. 57; А. Г. 55; А. Н. 19, 59; А. П. 89; А. Я. 125; В. В. 77, 111; И. А. 18; И. В. 61, 200; И. И. 82, 102; М. В. 157; М. И. 220; Н. А. 76, 210; Н. И. 76, 209, 230; П. И. 207; П. Н. 184.
 Петровскій, А. 'В. 33; В. С. 198; И. А. 152, 153; Н. И. 23, 144; Н. Н. 31, 113, 114, 116, 117; П. В. 49; П. И. 89.
 Петропольскій, В. И. 171.
 Петрошевскій, В. Г. 99.
 Петрулинъ, Л. А. 201.
 Петрунѣвичъ, С. Е. 68, 95; С. 98.
 Петрусевичъ, Ө. И. 198.
 Петрусь, А. Ө. 138; К. Ф. 164.
 Петрушевская, О. И. 93.
 Петрушевскій, В. Г. 86, 91; К. Г. 167; К. И. 111; М. А. 190; Н. П. 189; П. А. 117, 153; П. П. 67, 86, 97; С. С. 190.
 Петръ, В. И. 209.
 Петдельтъ, А. В. 191.
 Печеневъ, А. Э. 50; Е. Э. 27.
 Печеникъ, Г. М. 124.
 Печенова, Е. М. 11.
 Печицкій, Е. А. 49.
 Печковскій, В. А. 18; С. А. 35.
 Пешинскій, С. И. 127, 130.
 Пашкевичъ, И. С. 38.
 Пещанскій, А. Д. 126; В. П. 51.
 Пивоваровъ, Е. Н. 11.
 Пивовонскій, Я. И. 134.
 Пигуренко, М. 221.
 Пикеръ, М. С. 194.
 Пиковскій, В. А. 60.
 Пилецкій, А. А. 18.
 Пилинскій, Д. Д. 140; Л. Ф. 14.
 Пилиповскій, Н. И. 193.
 Пиллеръ, Л. В. 193.
 Пильбергъ, К. М. 9.
 Пильховскій, А. Л. 161.
 Пилющенко, В. Н. 13; Е. Н. 15.
 Пименскій, Д. Д. 143.
 Пимоненко, А. К. 159, 160; Н. К. 76.
 Пивевичъ, А. П. 111.
 Пивесь, М. Н. 186.
 Пинскій, Г. В. 121; П. А. 63; П. Е. 138.
 Пивчукъ, И. И. 114; Ө. Ө. 164.
 Пинѣловичъ, Г. В. 157.
 Пипенко, Ф. С. 46.
 Пироговъ, Н. В. 28.
 Пироженко, М. Т. 92; Т. Л. 204.
 Пироцкій, Г. А. 122; Г. И. 55.
 Писанскій, Ф. Я. 123.
 Писаревскій, М. П. 45, 215.
 Писаревъ, А. И. 42.
 Писаржевскій, А. В. 76; Л. В. 75, 232.
 Писемскій, Г. Ө. 74, 234.
 Пискувъ, О. Д. 10.
 Писной, Н. Ф. 132, 138.
 Писнячевскій, А. Ф. 48.
 Письменовъ, А. П. 126.
 Питецкій, И. Н. 12.
 Пихно, А. П. 168; Д. И. 6, 70, 211; И. Ө. 141; М. К. 231.
 Пичкуръ, А. И. 192.
 Пичугинъ, П. И. 116.
 Пишковскій, А. И. 157.
 Пишневичъ, I. И. 145.
 Пищаленко, Я. I. 141.
 Пищатовскій, А. Л. 151.
 Пищолко, А. А. 16; В. А. 22; М. А. 81.
 Пионтковская, М. 109.
 Пиорковскій, I. А. 125.
 Пиоро, П. В. 84.
 Пиотровская, М. Ф. 191.
 Пиотровскій, А. Ф. 184; В. В. 146; Д. М. 21, 42, 215; К. П. 56; Э. А. 21.
 Плакет, А. Л. 114.
 Плакъ, Ц. А. 28.
 Пласконосъ, Н. И. 138.
 Пластуновъ, А. К. 108.
 Пластуновъ-Ковденко, Р. Р. 34.
 Платонова, Л. Ф. 15.
 Платоновъ, Д. В. 34.
 Плаутинъ, С. Н. 177.
 Плаховъ, П. М. 19.
 Плахотникъ, I. I. 160.
 Плахотный, А. I. 205.
 Плахтѣевъ, Б. Ө. 181; Ө. И. 145.
 Пляциндаръ, Н. К. 14.
 Пляшкевичъ, А. С. 12.
 Племянниковъ, Н. А. 40.
 Плескачевскій, М. Д. 78, 79.
 Плескій, М. В. 129.
 Плетнева, А. П. 109.
 Плетневъ, Р. Я. 58.
 Плихъ, В. А. 161.
 Плотниковъ, В. А. 74, 76; П. И. 123.

- Плотницкій, З. А. 175.
 Плоцкій, Т. В. 11
 Плужанскій, К. К. 140, 146.
 Пляницкій, С. М. 182.
 Плющъ, М. М. 34.
 Плятеръ, А. Ф. 40
 Плишкевичъ, Л. И. 192.
 Поберезинный, Г. X. 123.
 Поберезныкъ, А. Ф. 122.
 Побирченко, И. А. 144.
 Побогъ-Краснодебскій, Г. А. 227.
 Побуковская, В. А. 129.
 Поваженко, А. Г. 141.
 Поваръ, С. Ф. 171.
 Погожевъ, В. Н. 190.
 Погонцевъ, I. И. 204.
 Погорѣловъ, I. Т. 167.
 Погорѣлый, Г. П. 12; Н. Н. 141; Ф. И. 217.
 Погорѣцкій, О. С. 136.
 Погребецкій, Т. А. 40.
 Погребинскій, М. Г. 227.
 Погребной, Л. В. 115.
 Подвысоцкій, Д. И. 124; Ф. Н. 123.
 Подгаева, М. С. 95.
 Подгаецкая, А. С. 108.
 Подгаецкій, Д. В. 201; О. М. 150; С. Ф. 174.
 Подгорбунскій, Н. З. 83, 88, 104.
 Подгородецкій, А. П. 152, 153.
 Подгорская, С. В. 162; 193; С. 177.
 Подгорскій, А. Г. 39; В. В. 193; И. М. 177; Л. И. 131, 176, 177; П. 233; П. С. 161, 183; С. М. 162; С. 177.
 Подгурская, П. И. 207.
 Подгурскій, В. Л. 18; I. К. 187; Н. К. 145; П. Г. 187; Т. И. 206; Я. И. 204; Ф. М. 207.
 Поддубный, З. К. 13.
 Подервянскій, В. И. 50.
 Подзирей, Р. И. 133.
 Подобанскій, П. Г. 185.
 Пододименко, И. П. 185.
 Подольская, Е. В. 15; М. А. 120.
 Подольскій, Г. В. 150; М. К. 201, 208.
 Подолякъ, Д. А. 135.
 Подолянскій, П. М. 82.
 Подосскій, Т. I. 161.
 Подлужный, Е. Г. 132.
 Подрайскій, В. Н. 119.
 Подустъ, А. Е. 89, 96.
 Подашинскій, Ф. А. 150.
 Подымовъ, Б. А. 64.
 Подъячевъ, К. Н. 186.
 Пожарницкій, Н. А. 179.
 Пожарская, Д. Н. 93; Н. Н. 12.
 Пожарскій, А. А. 182; М. Н. 119; Н. Ф. 118.
 Познанскій, А. Л. 137; И. Г. 146; П. Ф. 168.
 Познихиренко, Я. Е. 115.
 Позницкій, А. В. 55.
 Познѣевъ, И. Г. 62.
 Позняковскій, Н. И. 27.
 Позняковъ, А. А. 55; Г. П. 233.
 Пойдунъ, К. К. 63.
 Поканевичъ, Ф. М. 56
 Покасовскій, И. И. 167; I. Н. 145.
 Покащевскій, А. И. 154.
 Поклонскій, С. П. 24.
 Покотило, М. И. 94; Н. С. 215.
 Покрасса, Б. Д. 154; Д. X. 150.
 Покрасовъ, А. В. 57.
 Покривницкій, В. Б. 89
 Покровская, А. А. 137; Е. М. 101; К. А. 110; Н. В. 93.
 Покровскій, А. И. 73, 77; М. И. 35; Н. А. 62; С. А. 88; Ф. Я. 68, 77.
 Покуен, И. В. 116.
 Полевой, Я. Г. 187; Ф. Я. 17.
 Полецкій, А. П. 193.
 Полетаевъ, Е. К. 10.
 Полетылло, С. Л. 123.
 Полещученко, Д. Т. 185.
 Поливода, А. И. 58.
 Поликарповъ, И. М. 55.
 Поликовская, А. М. 102.
 Полишеръ, В. М. 171.
 Полищукъ, В. С. 9; I. И. 141; С. М. 146; Ш. 147.
 Поллакъ, Ф. И. 116.
 Полнеръ, О. И. 98.
 Половъ, М. В. 154.
 Полозовъ, В. А. 143.
 Половская, В. Т. 15.
 Половскій, В. И. 119; Л. Л. 72, 236; Н. И. 217; Т. С. 13.
 Полосьмаковъ, Н. К. 12.
 Полторадня, А. П. 141.
 Полторацкій, И. Н. 228.
 Полуинъ П. Г. 10.
 Полуянская, Л. В. 216; Л. 226.
 Полуянскій, П. И. 114.
 Полэнцкій, А. П. 184.
 Полякова, Э. Ф. 100.
 Поляковъ, А. А. 83, 84, 94, 95, 100, В. И. 165, 188, Н. Н. 87; С. А. 186; С. Ф. 164.
 Полякъ, В. И. 125; М. Г. 126.
 Полянничевскій, I. П. 118, 122.
 Полянскій, А. Н. 165, 166.
 Помагайленко, А. М. 8.
 Помазанскій, М. Ф. 10.
 Померанцевъ, В. В. 35.
 Померанць, Ш. Ф. 130.
 Поморжанскій, Э. Ю. 27, 103.
 Поморскій, В. С. 193.
 Пономарева, Е. Г. 91; Л. Н. 15; Н. В. 143.
 Пономаревъ, А. Г. 65; В. Н. 56; И. Ф. 76; Н. В. 34; Н. Н. 34, 56.
 Пономаренко, И. Н. 205; М. Н. П. Н. 144; С. Н. 143.
 Попейко, Е. И. 191.
 Попель, А. И. 146; А. Ф. 183; К. Ф. 182; Ф. И. 24.
 Поперь, П. Г. 49.
 Поплавскій, Ф. М. 135; Ц. И. 217.
 Попова, М. Ю. 101; Л. С. 12; Т. В. 93.
 Попова-Матушевская, В. П. 114.
 Поповиченко, С. Я. 157.
 Поповичъ, Е. Ф. 165; Ф. М. 145.
 Поповская, А. М. 190.
 Поповскій, Б. Я. 35; М. Ф. 160.
 Поповъ, 219; А. Н. 85, 165; А. О. 133; А. П. 65; В. А. 59; В. В. 38; В. Д. 77, 99; В. И. 123; В. Н. 9, 218; В. С. 126; В. Я. 90; В. Ф. 153, 175; Г. И. 71; Г. Л. 93; Д. А. 152, 153; Д. С. 140; И. Е. 72; I. И. 87; К. Д. 76; Л. П. 26; Н. В. 34; Н. Е. 203; Н. П. 71; Н. Ф. 177; П. С. 153; С. А. 84; С. М. 18; Ф. К. 152.

- Попочкина. 111.
 Попперъ, А. Л. 187.
 Попроцкий, А. П. 110.
 Популяховъ, П. I 163.
 Порай-Кошиць, К. Н. 85.
 Порембскій, Р. И. 130.
 Поремскій, Г. И. 220.
 Поржецкій, Л. С. 124; М. И. 136.
 Порицкій, Н. 118.
 Поройковъ, Н. Н. 86.
 Порохничкій, И. А. 16.
 Порохняковъ, С. Я. 70.
 Портарескуль, И. З. 53.
 Портновъ, П. Я. 137.
 Портной, Х. М. 149.
 Посельскій, Ф. А. 56.
 Пославскій, С. П. 118.
 Посновъ, М. Э. 77; М. 211.
 Поспишилъ, А. I 74; А. О. 81.
 Поспѣловскій, Ф. I. 68, 72, 87, 100, 105.
 Поспѣловъ, В. П. 74.
 Поспѣхова, М. А. 93, 96.
 Поспѣховъ, А. Д. 133; В. Д. 20, 93.
 Поставскій, А. Д. 39.
 Постемскій, К. И. 174.
 Постиновъ, М. Э. 74.
 Постный Ф. 220.
 Поступаленко, А. Т. 185.
 Потапенко, Л. В. 11; И. И. 123; Я. В. 164.
 Потаповичъ, Ф. И. 21, 226, 229.
 Потапова, Е. 109.
 Потаповъ, О. П. 30, 112.
 Потемкинъ, А. А. 144.
 Потійчукъ, З. К. 12.
 Пото, А. Л. 151.
 Потокеръ, М. X. 119.
 Поторжинскій, А. И. 118; И. М. 8, 72; Н. М. 167.
 Потоцкій, А. А. 147; В. 177. Е. П. 52; Ф. К. 162.
 Потраць, В. М. 25.
 Потурнакъ, В. В. 11; П. Т. 10.
 Потѣхивъ, С. М. 67, 68, 70.
 Похилевичъ, А. С. 207; В. С., М. М. 182.
 Почека, И. С. 32.
 Правникъ, I. И. 125.
 Правосудовичъ, А. Н. 190; Г. П. 140; П. И. 190; С. П. 101.
 Прасоловскій, Ф. А. 10.
 Праховъ, А. В. 209.
 Предтечевскій, В. А. 50.
 Предтеченская, О. В. 109.
 Предтеченскій, В. А. 212.
 Прейсъ, А. О. 105, 211.
 Преображенская Л. А. 93.
 Преображенскій, С. А. 160.
 Преснухина, Е. А. 147, Е. Н. 15.
 Преснухинъ, Б. П. 43; Н. П. 144, 146.
 Пржевальнискій, В. И. 192; I. И. 186.
 Пржевальскій, К. М. 133.
 Пржестьцкій, В. Д. 191.
 Пржецлавская, Е. Ю. 90.
 Прибыльская, В. А., К. А. 108.
 Прибыльскій, А. А. 45.
 Прибышь, Б. Р. 115.
 Привродскій, А. К. 182.
 Привротскій, П. К. 144.
 Прилудкій, В. Д. 77, 209, 230; В. М. 48; Д. В. 143; П. С. 170.
 Прилипчукъ, М. М. 115.
 Прилѣжаева, А. М. 90.
 Примаковъ, А. П. 14.
 Примаченко, С. А. 24.
 Присовскій, С. Г. 136; К. А. 55; Н. Г. 175.
 Приступовъ, В. Л. 156.
 Присѣдка, И. Д. 123.
 Присяжный, К. А. 203.
 Притуленко, Я. С. 179.
 Приходко, А. Г. 57.
 Приходченко, Г. Ф. 192.
 Приходько, А. Н. 14; А. П. 11; В. Н. 6; Д. Н. 40; Н. М. 11.
 Прищепа, В. И. 183.
 Прийма, И. М. 132.
 Приймакъ, Г. В. 107.
 Провотаръ, П. Л. 115.
 Прожейко, К. В. 236.
 Прозоровскій, И. Н. 165.
 Прозоровъ, Г. Я. 76, 92, 211, 212.
 Прокопенко, Е. В. 157.
 Прокоповичъ, В. К. 88, 105; Л. В. 206; О. К. 137; П. А. 86, 103.
 Проковчинъ, П. О. 121.
 Прокопчукъ, Г. И. 14.
 Прокопъ, З. С. 130.
 Прокофьевъ, Е. С. 23; К. И. 39; М. С. 45; С. А. 76; П. И. 29.
 Прокудо, А. А. 95.
 Проневскій, А. А. 83, 88.
 Пропаловъ, П. И. 60.
 Проскура, М. К. 201; Ф. Е. 140.
 Проскуряковъ, В. С. 36.
 Просяниченко, Е. Л. 20.
 Протасеневъ, П. С. 5.
 Протеницкій, М. К. 49.
 Протопопова, 147; А. П. 102.
 Протопоповъ, 58; Б. Н. 85; Н. Д. 76; Н. Н. 135; Ф. Н. 46.
 Проузинъ, М. А. 138.
 Проузинъ, К. А. 137.
 Прохаско, О. П. 221.
 Прохвицкій, И. В. 171.
 Прохоренко, В. И. 164; В. Я. 48; К. С. 108.
 Прохорова, М. И. 95.
 Прохоровъ, Н. Е. 13.
 Проценко, В. Н. 27, 43, 67, 69, 70; В. Т. 206; Е. С. 160; З. П. 208; И. Г. 105; Л. Е. 189; М. В. Н. В. 175; П. В. 206; П. И. 203; Т. В. 223.
 Процишинъ, И. Т. 17.
 Процкина, Е. В. 97.
 Цоцко, Д. И. 111.
 Прошевская, А. А. 169.
 Прудинскій, Ф. Ф. 76.
 Прудкій, Г. П. 16.
 Прусенко, И. И. 216.
 Прусскій, И. Н. 21.
 Пршисовскій, П. А. 12.
 Прядченко, А. Я. 59; П. А. 150.
 Прысловъ, В. С. 62.
 Псіоль, К. А. 129; Н. М. 37, 169.
 Пташкинъ, М. И. 228.
 Птухъ И. А. 115; Л. А. 149.
 Пудавовъ, М. М. 31.
 Пудловскій, М. М. 142.
 Пузанъ, Н. А. 11.
 Пукаловъ, А. Н. 20.
 Пуклевичъ, 183.
 Пуликовскій, Ю. М. 104.
 Пургасовъ, А. Н. 202.
 Пурикъ, А. Е. 39.
 Пуриченко, П. К. 132.
 Пуріевичъ, К. А. 74, 77, 210, 230.
 Пусель, А. И. 9.
 Пустовитъ, Ф. Г. 133.
 Пустовойтъ, А. Е. 123; А.

- Я. 149, 154; Д. Л. 149.
 Пусторослевъ, Н. А. 156.
 Путилинъ, Е. А. 191.
 Путицевъ, П. Ф. 46.
 Путиковъ, Д. М. 56.
 Путята, Б. В. 103; Е. А. 104; И. В. 119, 164.
 Пухальскій, А. И. 186; В. В. 104, 218; Г. Ф. 38; Л. С. 58.
 Пуце, Г. Р. 98.
 Пуцко, М. Г. 166.
 Пучкова, М. А. 129.
 Пушешниковъ, В. В. 65, 227.
 Пушканцерь, Х. Н. 157.
 Пушкарева, Е. К. 235; Л. И. 102.
 Пушкаревъ, И. М. 84, 91; С. И. 55.
 Пушинъ, А. Ф., В. Ф. 135.
 Пфафъ, Г. И. 87, 101.
 Пфейфферъ, Г. В. 77.
 Пфейфферъ, Г. А. 74.
 Пчелкина, З. В. 91.
 Пцулковскій, А. А. 179.
 Пыкинъ, Г. И. 17.
 Пышкевичъ, А. Н. 164.
 Пышневко, В. П., П. П. 62.
 Пьянченко, Н. В. 56.
 Пѣвницкая, А. В. 103; Ю. В. 91.
 Пѣвницкій, В. Ф., 67, 211; И. П. 59; С. В. 43.
 Пѣгушинъ, В. А. 62.
 Пѣнтко, А. С. 176.
 Пѣслякъ, С. А. 196.
 Пѣтуховъ, Б. Н. 59; Е. Л. 212; Н. А. 186.
 Пѣхъ, I. С. 47.
 Пюлле, О. И. 216; Я. Г. 58.
 Пюль, О. И. 46.
 Пясецкій, Б. Н. 24; П. В. 145.
 Пясицкій, К. П. 181.
 Пясковскій, Б. Я. 56.
 Пятаковъ, Л. Г. 75; Л. Т. 210.
 Пятакъ-Панкевичъ, С. Е. 59.
 Пятецкій, Е. А. 180.
 Пятковскій, I. М. 185.
 Пятницкій, В. И. 84.
 Пятовъ, В. Н. 142.
 Пяточенко, Г. А. 16.
 Рабиневиъ, Б. Н. 87; М. Г. 171, 172; М. Н. 193;
 С. О. 172; Ц. М. 154; Э. М. 179.
 Рабинъ, М. М. 186.
 Рабишукъ, П. П. 184.
 Работниковъ, А. А. 141.
 Рабчевскій, В. Д. 80; Д. А. 39.
 Равиковичъ, А. И. 168; М. И. 219; Ш. А. 168.
 Равичъ, К. И. 34.
 Равкинъ, Г. А. 124.
 Радаевъ, П. П. 163.
 Радашевичъ, Н. К. 127.
 Радвановская, В. 119.
 Радванскій, В. А. 147, 152, 154; Л. И. 121.
 Радецкій, А. А. 140, 141, 146; А. С. 14; В. А. 175; В. О. 134; Г. В. 136; М. И. 157.
 Радзивиловскій, П. О. 152.
 Радзиковский, С. И. 174; Н. Е. 124.
 Радзимовскій, А. В. 87, 90, 92, 98; * В. В. 145, 181, 206; И. В. 106, 112, * 144; Я. А. 89.
 Радзишевскій, П. С. 50.
 Радзіевская, А. М. 110; К. Ф. 130; Л. М. 10; О. Ф. 91.
 Радзіевскій, А. Г. 78, 210, 234; А. И. 93; Е. I. 190; И. П. 153, 200; I. Г. 175; К. И. 118; Л. Г. 136; М. Н. 111; Н. Г. 37; Н. Н. 128; Ф. Н. 111.
 Радзіевскій, I. П. 48.
 Радзіевскій, Г. С. 184; Л. В. 231; С. В. 192.
 Радичъ, Е. А. 111.
 Радіоновъ, 53.
 Радкевичъ, А. Г. 128, 205, 206; А. Ф. 13; П. Г. 22.
 Радковскій, Л. А. 54.
 Радовицкій, 177.
 Радовскій, А. С. 58; С. Л. 185.
 Радолицкій, А. М. 166, 167; Г. И. 145; М. М. 189; П. А. 160; С. П. 182.
 Радомскій, А. Н. 171; Э. А. 163, 166.
 Радчевская, Л. К. 144.
 Радчевскій, Г. С. 205; И. С. 184; К. И. 115, 144.
 Радченко, А. Ф. 216; Н. И. 39; Н. Ф. 134; С. С. 200.
 Раевская, М. Н. 98.
 Раевскій, В. А. 226; В. Г. 76; М. Н. 208.
 Раенко, 134.
 Разгонъ, П. Ф. 185.
 Раздобудько, Н. Д. Ф. Я. Я. Я. 203.
 Раздоровъ, Н. Т. 64.
 Розенбергъ, С. Г. 193.
 Разумовскій, А. А. 57.
 Разумовъ, А. К. 35; Е. А. 184.
 Раичъ-Думитрашко, Н. Н. 39, 43.
 Райвичъ, Я. Б. 130.
 Райскій, А. Г. 170, 175; А. И. 27.
 Райхманъ, М. И. 222.
 Райцинъ, С. В. 115.
 Райченко, Н. Д. 121.
 Ракитинъ, С. X. 111.
 Раковичъ, А. А. 72.
 Раковский, А. В. 133; В. И. 36.
 Ракочи, А. Г. 119.
 Ракшинъ, М. Г. 205.
 Ралига, А. М. 45.
 Ральцевичъ, А. П. 23.
 Рамать, К. Л. 221.
 Раммать, К. Д. 73, 77, 84, 94.
 Рамнекъ, Г. М. 82, 97.
 Рапопортъ, А. А. 163; Н. С. 172.
 Рапота, И. П. 18.
 Раскошинскій, А. Н. 55.
 Расторгуевъ, П. М. 180.
 Растратовичъ, И. Н. М. Н. 27.
 Ратгаузъ, К. М. 28.
 Ратіевъ, П. И. 126, 131.
 Ратнеръ, С. В. 212, 224, 226.
 Ратушный, В. М. 122, 179.
 Раузеръ, Р. Ф. 70.
 Раунеть, В. А. 46.
 Раутбергъ, Б. А. 46.
 Рафаловичъ, М. X. 193.
 Рафальскій, Н. П. 188.
 Рахальскій, В. М. 12.
 Рахманновъ, И. И. 81.
 Рахмилсъ, Э. И. 123.
 Рацнборовскій, Б. С. 176, 177.
 Раченко, Г. М. 29.
 Рачинскій, Ф. Я. 115.
 Рачковская, А. Ф. 11.
 Рашевскій, Н. Н. 197.

- Рибизовъ, В. И. 32.
фонъ-Рибиндеръ, Л. I. 131.
Рибининъ, Ф. А. 229.
Рибустова, М. А. 137.
Рибчинскій, I. А. 180.
Рева, И. М. 26, 156.
Ревельскій, А. П. 114; Я. П. 18.
Ревичъ, А. И. 208; Б. С. 123; Г. III. 130; П. И. 157, 158.
Ревуцкій, Д. Н. 88, 89, 94, 100.
Ревякинъ, А. И. 129.
Регомэ, К. Р. 101.
Рединъ, Н. К. 61.
Редяицъ, Д. М. 88, 105; М. М. 40.
Реймерсъ, А. В. 46.
Реймъ, Ф. О. 192.
Рейнботъ, В. В. 38.
Рейнгардъ, В. Л. 86, 94.
Рейсеръ, А. С. 143.
Рейтлингеръ, М. Э. 87.
Рейтманъ, Л. Н. 35.
Рейхнау, В. А. 39.
Рекашевъ, И. Г. 74, 76, 98, 220.
Ремезенко, С. К. 73.
Ремезовъ, В. М. 106; П. П. 204.
Ременный, I. М. 148.
фонъ-Ремеръ, А. В. 50, 85.
фонъ-Ренигеръ, В. Л. 40, 230.
Рено, П. П. 170.
Ренскій, Л. 114; С. Θ. 190; Θ. М. 198.
Репнинъ, Н. В. 43.
Репойто Дубяго, А. И. 178, 180, 181.
фонъ-Реслеръ, В. А. 33.
Реформатскій, С. Н. 74, 77.
Рехенбергъ, Г. Н. 38, 217.
Речмединъ, Е. А. 161.
Ржаницынъ, М. А. 236.
Ржевскій, К. В. 184; К. К. 143.
Ржевуская, Э. А. 162, 193.
Ржевускій, А. А. 177; Л. А. 71, 131, 170, 177.
Ржепецкій, А. К. 19, 217.
Ржешовскій, Н. В. 184.
Ригельманъ, А. Р. 71.
Риза, А. А. 29, 84.
Ризовъ, А. X. 57.
Рякъ, Б. А., В. А. 169.
Римаревскій, И. Г. 198.
Риссеръ, Е. 102; Е. И. 90.
Риттеръ, Н. А. 38.
Рихертъ, В. М. 116; М. В. 19; П. Ф. 13; Я. В. 19, 87.
Рихманъ, К. Ю. 95.
Рихтеръ, А. I. 199; В. В. 33; В. Ф. 39; М. П. 60.
Робаковскій, М. В. 127; Н. М. 127; П. 163; П. И. 165, 166, 167; П. I. 168; П. Я. 137.
Робертсъ, 98.
Робустовъ, П. И. 40.
Ровинскій, А. И. 164; Г. И. 156; М. А. 23, 164.
Рогальскій, К. К. 201; Л. А. 125.
Рогалья-Левницкій, П. Ф. 41, 173, 174, 176.
Рогови, З. Ю. 30.
Роговскій, В. 208; З. I. 172; Н. Н. 197.
Роговой, И. В., Э. А. 87.
Роговцевъ, В. И. 48.
Рогожина, Е. П. 99.
Рогожинъ, Н. А. 103.
Рогоза, А. Ф. 124, 125; Д. С. 148; С. Ф. 186.
Рогозинскій, А. В. 61; А. М. 81, 84; Д. Ц. 54; Л. В. 124, 125; М. В. 162; Ф. В. 172; Э. А. 162, 183, 193; Θ. В. 176.
Рогузерь, В. Р. 230.
Родакъ, П. З. 185.
Родзевскій, А. А. 27; I. I. 160; Н. И. 163.
Родзянко, А. Н. 27; Л. П. 59, 135.
Родинъ, Е. Г. 24; Е. С. 182; Л. З. 119.
Родионовъ, А. С. 12; В. Р. 82, 106; Г. П. 53; Н. П. 55.
Родневичъ, Н. В. 189.
Родникова, А. М. 93; В. П. 92, 93.
Родовичъ, Ф. I. 35.
Рожакъ, Ф. Θ. 183.
Рожанскій, А. Ф. 36; Ф. Г. 150.
Рожановичъ, Н. Н. 65.
Рождественскій, А. С. 26; В. П. 187; М. Г. 37; С. Н. 168; П. Ф. 38.
Роженко, Т. А. 16.
Рожицкій, В. С. 85, 90.
Розановъ, Н. А. 116.
Розанцевъ, М. М. 151.
Розвадовскій, Б. К. 122, 123; I. К. 122; Т. В. 164; Ф. П. 170.
Розе, Е. Э. 102.
Розенбергъ, М. К. 29; Ю. К. 123.
Розенблатъ, А. Л. 28.
Розенблюмъ, Я. Е. 30.
Розенталь, А. С. 28.
Розенфельдъ, С. Д. 124.
Розенштейнъ, А. А. 100.
Розень, В. Н. 135; П. И. 157.
Розина, К. Ф. 234.
Розинъ, А. М. 124.
Рознатовская, О. В. 107; С. М. 215.
Рознатовскій, В. Н. 107.
Розова, Н. А. 110.
Розовъ, А. А. 111, 117; А. В. 76; А. Н. 118; В. А. 74, 77, 80, 99; И. А. 19, 21, 117; М. А. 24; Н. М. 19, 21.
Розуменко, К. X. 179.
Розумовъ, 132, С. Е. 148.
Ройзенблитъ, Н. Ф. 180.
Рокицкій, А. А. 192; М. П. 158.
Рокотянъ, С. Е. 80.
Ролль, Н. В. 15.
Ромадановъ, А. А. 199.
Романевъ, Ф. Н. 54.
Романенко, А. С. 27; К. Е. 195; Н. Т. 60; Р. П. 13.
Романовичъ, А. Н. 127.
Романовичъ - Славатинская, Н. Е. 111.
Романовскій, В. Ф. 39; Г. Е. 159; Д. Е. 153, 154; Е. Θ. 145; И. А. 20; I. Е. 117; I. С. 9; Л. А. 106; Н. Н. 81; С. Е. 117.
Романовъ, А. И. 204; М. Н. 56; П. Н. 86, 97, 108; Ф. М. 48.
Романчукъ, Е. И. 143.
Романюкъ, Т. К. 184.
Ромаскевичъ, П. Г., Ф. Г. 57.
Ромашка, А. П. 115.
Ромашкевичъ, А. М. 34.
Ромашко, А. Е. 183.
Ромео, А. Р. 230.
Роминскій, Р. Р. 34.
Ромишевскій, А. А. 57; В. К. 53.
Ромнекъ, Г. М. 99.
Ромодановъ, В. Д. 175; Г. И. 198, 200; М. И.

- Ронковичъ, М. О. 8, 220.
 Росконовскій, Ѳ. М. 141.
 Рославцевъ, С. А. 134.
 Росновскій, I. И. 137; М.
 И. 175; Ф. И. 142.
 Россинскій, Н. В. 56.
 Россовицкій, М. Д. 179.
 Россоптовскій, И. Н. 207.
 Ротбергъ, И. М. 228; Я.
 119.
 Ротбергъ, М. Ш. 115.
 Ротмистрова, Н. Г. 109.
 Ротъ, Н. А. 61.
 Рохель, А. А. 39.
 Рохлинъ, М. К. 223.
 Роше, В. К. 78.
 Рошковскій, А. А. 56; С.
 М. 144.
 Рошачковскій, С. К. 39.
 Рощевскій, А. К. 130.
 Роцинъ, В. М. 150.
 Рубаникъ, Ѳ. С. 207.
 Рубанова, В. Ф. 92.
 Рубановъ, 7; А. Н. 64; И.
 Г. 117.
 Рубановъ-Ждановскій, К.
 Н. 14.
 Рубановичъ, I. С. 127; Н.
 I. 122; С. I. 153.
 Рубанъ, И. В. 175; Л. I.
 129.
 Рубенко, А. П. 57.
 Рубертъ, И. Ю. 87, 95; Ю.
 И. 84.
 Рубинеральнъ, Т. Б. 159;
 Я. И. 172.
 Рубинштейнъ, А. В. 28;
 В. Б. 130; И. Г. 125; Р.
 М. 104.
 Рублевскій, А. Г. 196.
 Рудаковъ, Г. Ф. 41.
 Рудановская, Л. Г. 91.
 Руддинъ, К. П. 87, 88.
 Руденковъ, А. И. 199; В.
 П. 98, 110; В. С. 151;
 Г. С. 100; Д. К. 190; Д.
 С. 182; Н. Ѳ. 12; О. Д.
 195; С. Г. 115; Ѳ. С. 134.
 Руденко-Руденчукъ, Г.
 П. 151.
 Рудзевичъ, А. Н. 54.
 Рудзинскій, В. Г. 112.
 Рудиковъ, Е. П. 22.
 Рудичъ, Г. И. 34; К. 171.
 Рудкевичъ, Ф. П. 107.
 Рудко, Н. Н. 13.
 Рудковскій, И. Г. 186; Д.
 М. 149; Ф. Ф. 125.
 Руднева, А. В. 110; В. М.
 109.
 Рудневъ, В. М. 6, 80; Ф.
 С. 58.
 Рудницкая, Е. О. 166; М.
 А. 137.
 Рудницкій, А. А. 187; А.
 Ф. 186; Е. В. 131; И.
 В. 115; И. Г. 214; М. Э.
 144.
 Рудовскій, Н. А. 61.
 Рудольфъ, Н. Г. 46.
 Рудскій, А. Н. 136.
 Рудченко, Л. Я. 22, 25;
 С. М. 176.
 Рудчикъ, Ф. Е. 14.
 Рудъ, А. I. 126; Я. I. 194.
 Ружицкій, А. И. 157; М.
 Г. 209.
 Рузскій, А. П. 76; Д. П. 75.
 Рузъвичъ, М. С. 138.
 Рукосуевъ, Н. М. 208.
 Рулле, А. И. 47; Э. А. 30.
 Румницкій, А. О. 134.
 Румшевичъ, К. I. 211; К.
 О. 69, 70, 92, 210.
 Румянцева, Ю. П. 97, 101.
 Румянцевъ, В. Н. 50; М.
 К. 72, 212, 234; М. П.
 200.
 Рунскій, А. Н. 114, 117;
 М. С. 53.
 Рунцо, А. И. 115.
 Руокко, Е. Д. 199.
 О-Руркъ, Н. М. 43, 51.
 Русановъ, А. Ф. 34; К.
 Д. 54.
 Русанцевъ, С. А. 60.
 Русинова, М. П. 94.
 Русова, С. Ф. 105.
 Русовъ, А. А. 79, 223.
 Русси, А. Г. 220.
 Руссинковская, М. А. 15.
 Руссияновъ, Г. Ѳ. 15.
 Руссо, М. П. 157.
 Рустицкій, I. А. 74.
 Русъцкій, В. Л. 40; Д. Я.
 193.
 Рута, И. Ф. 163.
 Рутгайзеръ, Л. Д. 193.
 Руте, В. К. 129.
 Рутилевскій, Л. И. 63.
 Руткевичъ, В. Ѳ. 159; Г.
 В. 127; Е. В. 72; К. М.
 33; М. 152; М. М. 211;
 М. Т. 136; П. Т. 128.
 Руткисъ, А. П. 13.
 Рутковскій, Ф. В. 134.
 Руфинъ, В. Т. 43.
 Рушковскій, Н. Е. П. Е.
 59.
 182; С. Д. 198; П. Д. 206.
 Рыбальченко, Г. И. 28;
 И. М. 185, 186; Н. I.
 167.
 Рыбачукъ, Е. И. 119.
 Рыбинская, Н. И. 90, 99.
 Рыбинскій, В. А. 39; В.
 П. 77, 90; Е. А. 39; Е.
 Ф. 86; Е. Ѳ. 102, 103,
 М. А. 7, 19, 26; С. И.
 22.
 Рыбчинскій, Н. 89; Н. Т.
 5; Н. Э. 66, 68, 108; С.
 Т. 171, 172.
 Рыбъ, Е. А. 104.
 Рыгачева, М. 111.
 Рыдзевскій, Н. Н. 71, 73.
 Рыженковъ, М. А. 185,
 186.
 Рыжковъ, И. И. 197; П.
 П. 175.
 Рыжовъ, Л. И. 38.
 Рыжыкъ, А. К. 179.
 Рыковъ, В. Н. 76, 103.
 Рыкъ, А. Ф. И. А. 64.
 Рымаръ, П. 171.
 Рымаръ - Кухаръ, Л. Н.
 151.
 Рымига, В. И. 14.
 Рындинъ, А. Е. 52.
 Рындыкъ, В. М. 180.
 Рындынъ, В. Е. 169.
 Рыченко, А. И. 171.
 Рычкаловъ, С. А. 55.
 Рышковъ, П. Н. 76, 79.
 Ръдкинъ, В. С. 55.
 Ръдька-Середа, А. Т. 10.
 Ръзановъ, В. И. 80.
 Ръзникъ, З. Б. 30.
 Ръзниченко, А. С. 164.
 Ръпнинъ, Н. В. 73.
 Ръщиковъ, А. И. 60.
 Рюди, Е. А. 94.
 Рюлешинъ, Н. А. 82.
 Рябининъ, Н. И. 191.
 Рябинкинъ, М. А. 175.
 Рябко, В. Г. 44.
 Рябоконъ, В. И. 80.
 Рябошанко, Х. А. 138.
 Рячевскій, В. Д. 20.
 Рябчинскій, О. С. 69.
 Рябыщенко, П. Г. 138.
 Ряднинъ, Ф. М. 132.
 Рязанскій, Л. А. 168.
 Ряполовъ, А. К. 46, 107.
 Сабанъвичъ, П. Ф. 38.
 Саббатовскій, А. Г. 111,
 188.
 Саббатовскій, А. Е. 106.
 Саббатовскій, В. Г. 190.
 Саббатовскій, Г. В. 189.

- Сабатовскій, Н. Г. 190.
 Саббатовскій, Н. П. 153.
 Саблинъ, С. А. 61.
 Саваскѣвичъ, Н. В. 60.
 Савватій, іером., 235.
 Савельевъ, И. Д. 133 Н.
 А. 122; П. К. 61; С. Д.
 17.
 Савенко, А. В. 112; И. Ф.
 132; К. Е. 132.
 Савиковъ, І. Д. 163.
 Савина, Н. Ѳ. 168.
 Савиновъ, В. Н. 184.
 Савинскій, П. А. 53.
 Савинъ, М. В. 189; С. П.
 60; Ѳ. А. 210, 216.
 Савицкая, А. 111; В. П.
 110; Е. Ц. 91, 95, 109,
 110.
 Савицкій, А. В. 120; А.
 И. 125; В. А. 5, 151; В.
 В. 36; В. И. 187; В. К.
 102, 111; В. М. 47, И. В.
 122; И. Г. 57; И. Я. 69,
 110; Л. А. 55; М. И. 115,
 187; Н. И. 43; П. П. 40.
 Т. Ѳ. 140; Э. 147.
 Савичевъ, Е. Г. 44; С. Е.
 55.
 Савичъ, А. А. 75. В. Ф. 9;
 І. А. 51; М. Ф. 57; Н. Н.
 117; О. М. 69; П. С. 69.
 Савищевъ, Н. Е. 60.
 Савіовскій, П. Г. 126.
 Савлучинскій, М. К. 3.
 Савранъ, А. Т. 176.
 Саврасовъ, Б. М. 42.
 Савченко, А. П. 146; А.
 С. 120; В. С. 14; Г. С.
 18; И. И. 141, 171; М. М.
 97, 106; Н. А. 107; С. Н.
 227; Ф. Т. 9.
 Савчукъ, И. Я. 180.
 Сагаловъ, Г. А. 164. Ш.
 М. 115.
 Сагай, В. Н. 133.
 Садовень, А. А. 74, 78,
 79.
 Садовскій, А. В. 57, А. Л.
 125; В. И. 18; Д. А.
 187; М. Г. 127; Т. І.
 182.
 Садчиковъ, Н. А. 135, 218.
 Садыковъ, И. А. 59.
 Саенко, М. П. 194.
 Саецникъ, Л. 147.
 Сазоновъ, В. М. 8. Л. Г.
 87.
 Сакевичъ, Н. Ю. 201.
 Саковичъ, В. В. 178. И.
 К. 136. К. М. 135, 138.
 Н. В. 190; С. В. 175.
 Саковскій, М. С. 179.
 Саксъ, М. М. 20.
 Сакъ, Н. И. 44.
 Саладинъ, А. В. 35.
 Салатко-Петрице, Б. И.
 84, 95.
 Салачъ, В. Ф. 88.
 Саленко, А. А. 149.
 Салимонъ, С. М. 58.
 Салитра, І. І. 176.
 Саловъ, П. З. 163.
 Салтанюкъ, С. И. 171,
 Салунскій, И. П. 140.
 Самарскій, К. Н. 26.
 Самборскій, В. И. 182. Г.
 Я. 18.
 Самбарскій, С. Д. 118.
 Самборскій, С. К. 126.
 Самборъ, Б. А. 115.
 Самородовъ, И. М. 56.
 Самофаловъ, Н. В. 74, 78,
 79.
 Самохваловъ, П. Т. 52.
 Самойленко, К. Д. 16.
 Самойловичъ, А. І. 117.
 А. М. 119; И. Я. 81, 94;
 С. М. 130. Ѳ. И. 167.
 Самойловъ, Г. И. 124.
 Самсоновичъ, М. Д. 186.
 Я. Д. 186.
 Самсоновъ, Я. О. 14,
 Самусъ, Т. С. 149.
 Самчинецкій, А. С. 133.
 Сангушко, Р. В. кв., 221,
 Сандеръ, Т. Г. 109.
 Санинъ, А. А. 76.
 Саничукъ, И. С. 130.
 Саюцкая, А. В. 15.
 Саюцкій, А. И. 55. А. М.
 192; И. В. 13; М. Р. 180;
 Санчукъ, А. Л. 14.
 Саньковъ, А. Е. 200.
 Сапакъ, Е. П. 111.
 Сапинскій, Н. О. 133.
 Сапинъ, Р. Е., 93, 111.
 Сапожниковъ, А. А. 61,
 86. Я. Б. 220.
 Сапожникъ, Г. Л. 115.
 Сапѣжко, С. М. 83.
 Сарана, Д. С. 204; Ѳ. П.
 138.
 Саріушь-Залѣсскій, А. Ф.
 173.
 Сарчинскій, А. Н. 148.
 К. 191.
 Сатурновъ, П. М. 50.
 Сатурова, З. И. 102.
 Сауленко, Е. Н. 156.
 Сафонцевъ, В. С. 192.
 Сафоновъ, Г. М. 62; Н. Г.
 62; М. В. 55; М. Е., 186,
 189.
 Сафронская, М. И. 15,
 Сафронѣва, Н. С. 98.
 Сафронѣвъ, Н. С. 76.
 Саханевъ, А. В. 82.
 Сахарова, Е. 90.
 Сахаровъ, А. И. 168; В.
 А. 59,
 Сахновская, Е. Н. 202,
 208.
 Сахновская, М. Н. 139.
 Сахновскій, А. П. 173.
 В. Н. 70, 216. Н. Я. 173;
 Н. І. 85.
 Сачекъ, П. И. 164.
 Саченко, О. И. 15.
 Сайдаковскій, М. 208.
 Сайнъ-Витгенштейнъ, Н.
 Н. 173.
 Сайкова, М. В. 97.
 Сайковская, Е. С. 137.
 Сварика, П. М. 85.
 Сваринъ, Н. А. 48.
 Сварчинскій, Б. А. 134.
 Свенсонъ, И. А. 75, 78,
 84, 95, 234.
 Свершковъ, В. И. 151.
 Свидерскій, А. І. 11. В.
 Ѳ. 185; М. Ю. 139. С.
 С. 187.
 Свидзинскій, Н. И. 22.
 Свищицкій, М. С. 141.
 Р. И. 191.
 Свиньинъ, А. Ю. 49.
 Свиридовъ, Н. Г. 200. Н.
 М. 43, 116.
 Свиришиниковъ, И. Я. 20.
 Свирскій, Д. А. 9.
 Свищевскій, Т. С. 185.
 Свѣнткевичъ, В. Э. 234.
 Свѣягинъ, Н. С. 36.
 Свороба, И. Н. 22.
 Сволькенъ, 168.
 Своехотовъ, А. С. 75.
 Свѣнцицскій, Д. Ф. 168.
 П. В. 184.
 Свѣтлинскій, М. К. 189.
 Свѣтлишная, С. И. 96.
 Свѣтловъ, П. Я. 68, 73, 77.
 Свѣтовъ, М. А. 108.
 Свѣцинскій, Р. А. 58; Э.
 Р. 73; Э. Э. 40.
 Свѣйковскій, Э. С. 183.
 Святенко, Е. І. 127, 128;
 Т. В. 49; Т. Н. 152.
 Святополкъ-Мирскій, Л.
 С. 59.

- Святополь-Четвертинская, А. Г. кн. 162.
 Себовъ, В. В. 204.
 Севастьяновъ, А. А. 19, 21; С. А. 21.
 Северианъ, іер. 67.
 Северинъ-Саврюгинъ, А. Ф. 184.
 Сегенъ, Г. И. 138.
 Сегеть, Е. М. 24, 134.
 Седляръ, А. Ф. 108.
 Селезневъ, И. Ф. 76, 103, 222; А. Н. 65.
 Селенгинскій, И. А. 24.
 Селохинскій, К. Ф. 104.
 Селецкая, А. О. 109; О. Н. 192;
 Селецкій, В. В. 75, 210, 213, 234; К. Т. 50.
 Селиванецъ, Е. В. 14.
 Селивановъ, В. В. 21, 22, 25, 64.
 Селихановичъ, А. Б. 81, 82.
 Селихова, Е. Ф. 90, 92, 105.
 Селиховъ, В. В. 39.
 Семакъ, В. Е. 33.
 Семашкевичъ, Е. Е. 85.
 Семелѣтъ, А. А. 82.
 Семенкевичъ, И. І. 24; И. Ю. 223; Ю. В. 117; Ю. И. 115; Ю. Н. 87.
 Семеновичъ, А. П. 85.
 Семеновъ, А. Г. 135; А. К. 31; В. А. -157; И. Н. 57; К. И. 185; Н. Г. 53; П. А. 11; П. С. 12; Ф. А. 12.
 Сементовская, Н. Л. 191.
 Сементовскій, К. П. 68, 107.
 Семенцовъ, Р. М. 88.
 Семенченко, Н. Д. 207; К. И. 149.
 Семенчикъ, Н. М. 199.
 Семенюкъ, А. В. 171; М. С. 12.
 Семейкинъ, Н. И. 36.
 Семилѣтовъ, И. И. 55.
 Семковскій, Е. А. 126.
 Семперовичъ, Ф. Ф. 210, 233.
 Сенаторскій, Н. А. 132; Н. Н. 188.
 Сенгалевичъ, Ф. Н. 148.
 Сенковскій, А. М. 117.
 Сентень, Г. Е. 151.
 Сенченко, Л. И. 220.
 Сенька, В. И. 12.
 Сень-Лоранъ, Ю. П. 81, 82.
 Серавскій, І. К. 189.
 Сербиновскій, В. В. 106, 215, 235.
 Сербинъ, И. Г. 188.
 Сергіевъ, В. А. 206.
 Сергіевъ, М. А. 188, 192.
 Сергіенко, Е. П. 158; П. М. 34.
 Сергій, А. В. 20, О. В. 101; М. В. 20.
 Серговскій, В. Г. 136; Г. Ф. 182; К. Г. 137.
 Сергѣева, А. Р. 191.
 Сергѣевъ, А. А. 171; В. А. 26; И. Б. 119; П. Я. 182.
 Сергѣенко, М. Г. 192.
 Сердюкъ, В. П. 60; Д. И. 32; И. Г. 33.
 Серета, Л. И. 186.
 Середнискій, Е. А. 230; М. Я. 206.
 Серединъ, К. Х. 44, 45.
 Середняковъ, Е. В. 196.
 Середюкъ, С. Ф. 111.
 Сержентонъ, Л. 102.
 Серму, Ф. Ю. 77, 81, 88, 215.
 Сермченко, Ф. С. 149.
 Сетгоферъ, Н. Я. 177.
 Сеферовскій, Н. Л. 168.
 Сиберь, Ю. А. 228.
 Сиверцевъ, Д. И. 65.
 Свицкій, А. В. 196; А. С. 34.
 Сивяковъ, Д. К. 89.
 Сигаль, З. В. 109.
 Сигаревичъ, С. Д. 97.
 Сигаревъ, В. А. 84.
 Сидоренко, Б. Д. 21, 119; В. В. 22; Г. Г. 116; Е. Б. 109.
 Сидоровскій, С. К. 65.
 Сидоровъ, А. А. 58, 222; И. И. 196; С. И. 13.
 Сидорукъ, Ф. З. 14.
 Сизенкевичъ, А. И. 20.
 Сикардъ, Л. М. 28.
 Сикачинскій, Г. Г. 118.
 Сикевичъ, А. В. 159.
 Сикорскій, А. Г. 116, 201, 234, 236; А. С. 145; Г. Г. 93, 112, 234; Г. З. 182; Г. Ф. 145; Д. М. 194; Д. С. Ф. А. 189; И. А. 41, 74, 79, 210, 212, 213; П. Д. 66.
 Сикстель, Н. А. 59.
 Сила, Е. С. 116.
 Силинъ, В. И. 233; Н. С. 182; С. В. 117.
 Силчъ, П. Н. 188.
 Сильманъ, И. О. 125.
 Симоновская, Е. И. 101; Н. И. 101.
 Симановскій, 138.
 Симашкевичъ, Н. В. 88.
 Симашко, К. Я. 195.
 Симонова, М. К. 92.
 Симоновичъ, Д. 160.
 Симонъ, Е. Ф. 14.
 Синачевъ, П. А. 107.
 Сингаевскій, Е. Е. 14.
 Синевъ, Н. В. 87.
 Синегубъ, В. Н. 195.
 Сивельниковъ, А. Н. 43, 71, 168; Ф. И. 128.
 Синеуцкій, В. В. 117.
 Синцкій, І. Е. 146; М. С. 222.
 Сницынъ, И. Е. 204.
 Синопійскій - Трофимовъ Н. Т. 79, 87.
 Сивявскій, Д. С. 51.
 Сивякинъ, И. В. 10.
 Сивячевскій, А. С. 189; В. А. 207; Г. С. 127; І. С. 182.
 Синклевскій, Д. А. 57.
 Сивькевичъ, А. Н. 40; И. И. 236; И. Н. 234; М. М. 196; Н. Н. 181; Н. Ф. 68; О. 225; П. І. 141; Ф. В. 138; Ф. Н. 68, 107, 211, 212.
 Сивьковскій, А. И. 182; К. И. 144; Н. С. 10.
 Сивьковъ, В. К. 48; М. К. 56.
 Сипачекъ, П. А. 112.
 Сиренко, В. Т. 95, 112.
 Сирота, И. Р. 157.
 Сиротенко, В. Ф. 13.
 Сироткинъ, А. В. 146, 210.
 Сирошъ, А. Т. 164.
 Сирченко, П. И. 204.
 Сисецкій, А. А. 153; А. И. 128, 178; В. А. 56; В. М. 160; М. П. 128.
 Ситникъ, М. Н. 141.
 Ситницкій, М. С. 141.
 Ситняковскій, Ш. І. 129.
 Сичевой, А. К. 204; X. А. 204.
 Сиомакъ, М. А. 16.
 Скабаллановичъ, М. Н. 77.

- Скавинскій, П. И. 178; С. И. 143.
 Скавронскій, И. 193.
 Скадинъ, В. К. 58.
 Скаржановскій, Г. П. 152.
 Скарженовскій, Г. I. 160.
 Скаржинскій, П. М. 39.
 Скачко, А. Д. 204.
 Сквирскій, Я. З. 141.
 Скворкинъ, А. В. 65.
 Скворцовъ, А. Θ. 12; В Д. 135; И. П. 75.
 Скерскій, А. Г. 54.
 Скиба, К. Н. 195.
 Скибина, С. Д. 174.
 Скибинскій, Г. М. 55.
 Скибинъ, В. Д. 69. Г. И. 77, 214. Л. И. 21.
 Скиданъ, И. И. 224; К. И. 143.
 Сничко, П. И. 203.
 Складневъ, А. П. 23.
 Скловскій, Е. Л. 210, 212, 213.
 Складневскій, В. Е. 55; С. Д. 64.
 Складенко, А. Н. 115.
 Скланскій, А. К. 115.
 Скобейдо, П. С. 123.
 Скопецъ, Н. П. 96.
 Скордели, М. А. 71, 72.
 Скордели, П. К. 27, 70, 71.
 Скорinna, А. Т. 37; Р. Т. 37.
 Скорына, В. Э. 129.
 Скорнякова, Л. А. 20.
 Скородвинскій, К. К. 55.
 Скоростинскій, И. Я. 156.
 Скорпаковъ, Я. Б. 170.
 Скорупскій, А. И. 141; I. Г. 54.
 Скринскій, А. Г. 62.
 Скрипченко, М. С. 28, 218; П. И. 65; Ф. Е. 204.
 Скрипчинскій, А. В. 189; В. В. 44, 144; Е. В. 68, 99, 213; М. Е. 137; С. В. 145.
 Скрипчукъ, Г. А. 50.
 Скробецкій, И. Θ. 130.
 Скрынниковъ, М. П. 135.
 Скрынько, А. А. 96.
 Скугаръ-Скварскій, А. Н. 69, 112, 234.
 Скулинъ-Еничъ, В. Л. 187.
 Скупинскій, П. П. 7.
 Скура, 58.
 Скуратова, М. В. 190.
 Скуратовскій, В. Θ. 83; Л. М. 159.
 Скурскій, А. Ф. 62; Н. Ф. 62.
 Скуры, I. Ф. 201.
 Скутуль, К. Я. 75, 210.
 Славинская, В. А. 110.
 Славинскій, А. 111; А. Θ. 69, 98; В. М. 82; Е. И. 175; I. I. 128; I. Θ. 118; Л. А. 136; Н. А. 160; Н. И. 160; П. Θ. 136, 170.
 Славницкій, А. В. 136, 179.
 Славницкая, С. И. 91.
 Сладковскій, К. 201.
 Сланцкая, Н. 111; О. В. 110.
 Слационъ, А. Ф. 85.
 Слатвинскій, В. В. 233.
 Слезкинъ, П. Р. 75, 79, 230.
 Слезнакъ, Е. С. 5.
 Слесаревскій, С. П. 83.
 Слесаренко, И. И. 154; М. Д. 196.
 Слива, А. В. 62.
 Сливакъ, Н. А. 25.
 Сливинскій, В. А. 176, 177;
 Сливитскій, Д. П. 128.
 Слизскій, И. С. 138.
 Слинко, И. А. 126; С. П. 42.
 Слинько, И. Ф. 49.
 Слипечукъ, К. С. 179.
 Слободенюкъ, К. С. 59.
 Слободскій, Я. Б. 143.
 Слободчикова, Л. В. 169.
 Слободыскій, Х. Н. 123.
 Слободяникъ, Л. И. 184; М. А. 150, 152; П. А. 185; Θ. И. 164.
 Слободжаникъ, Л. В. 149.
 Слободжанъ, Т. Θ. 115.
 Словачевскій, А. М. 119, 156; А. С. 160; В. М. 68; М. Я. 124, 128; Н. М. 128; О. С. 118; П. М. 128. Θ. Г. 137.
 Словииковскій, К. 183.
 Слоскевичъ, П. М. 132; П. С. 200.
 Слонимскій, М. О. 119, 124.
 Слонимъ, Я. А. 30, 219.
 Слоницкій, А. И. 32.
 Случановскій, А. И. 65.
 Случевская, Е. М. 101.
 Случевскій, К. В. 167.
 Слущкая, Н. Е. 96; Ю. Н. 96.
 Слущкій, А. Д. 159; А. I. 167; В. X. 93; Ф. 111. Л. М. 72; Н. С. 206; П. X. 153; Θ. И. 144, 146.
 Слушный, В. I. 157, 159.
 Слынько, И. Д. 146.
 Слъпакъ, И. С. 154.
 Слъпушевъ, И. И. 59.
 Слъпушкинъ, С. И. 41.
 Слюзинская, Н. Н. 93. С. Н. 93.
 Слюзинскій, А. А. 33; И. Н. 153.
 Слюнинъ, А. М. 116; П. Г. 201.
 Слюсаревскій, С. Г. 19.
 Слюсаревъ, Д. Н. 68, 84, 86, 117.
 Слюсаренко, А. Г. 185; Н. П. 184.
 Смаковскій, К. 231.
 Смаль, И. Θ. 106.
 Смерчинскій, А. П. 24.
 Смиловичъ, О. Г. 106.
 Смилянецъ, Е. М. 192.
 Смирнова, З. В. 92; Н. В. 199; О. П. 110.
 Смирновъ, А. А. 112; А. В. 186; А. Д. 34; А. И. 62; А. М. 229; А. О. 141; В. А. 65; В. П. 97; В. С. 39; В. Θ. 112; Г. Г. 32; Г. Е. 71; Д. В. 54; И. П. 112, 234; Л. И. 199; Н. И. 24; Н. Л. 57, 60; Н. П. 174, 222; С. Г. 20, 51.
 Смирятинъ, И. С. 123; К. Г. 91, 92.
 Смитюхъ, З. С. 171.
 Смитъ, Г. П. 229.
 Смицкій, И. Г. 178.
 Смоленскій, И. О. 180.
 Смоличъ, В. Ф. 134.
 Смолянскій, Н. А. 165.
 Смоляръ, С. Т. 151.
 Смольяхина, А. П. 110. З. П. 110.
 Смородинскій, X. 208.
 Смородскій, 134.
 Смутьскій, А. И. 115. Н. Я. 7, 19, 43.
 Смысловъ, В. В. 132.
 Снетенчукъ, Д. А. 51.
 Снигирева, Л. А. 91.
 Снигиревъ, Е. А. 90.
 Снѣгуровскій, Н. И. 55. С. И. 61.
 Снѣжко, С. Я. 205.
 Снѣжкова, А. П. 109.
 Снѣжковъ, Г. Г. 37, 67;

- Н. А. 85.
 Сныткинъ, М. Ф. 43; Н. В. 17.
 Собанскій, М. 177.
 Собашекъ, А. К. 123.
 Собкевичъ, В. А. 206. I. М. 167; М. П. 189.
 Соболева, М. Е. 95.
 Соболевъ, А. Е. 89, 100. Г. Н. 89, 102, 107; Г. П. 95, 101.
 Собченко, Е. М. 151.
 Совачевъ, I. С. 181; Н Ф. 181.
 Совинскій, В. В. 78; В. К. 74, 77, 210; Д. А. 101.
 Совицкій, И. В. 123.
 Созановъ, Л. Г. 112.
 Сокановскій, А. М. 43.
 Соколенко, М. Т. 47; Т. С. 101.
 Соколова, А. М. 99. З. В. 97; С. Я. 77, 87.
 Соколовская, Л. С. 99.
 Соколовскій, А. Л. 118. А. О. 146; А. Ф. 133; В. Л. 35; В. Ф. 20, 71, 90, 107, 112. Г. I. 168; Г. О. 51; I. С. 167; К. К. 151, 193; Л. К. 148; М. I. 23; Н. I. 127; Н. С. 128, 167; Р. И. 211; Р. Я. 236; С. В. 168; С. Н. 128, 175; С. Р. 64; С. С. 198.
 Соколовъ, А. И. 61, В. А. 57, 132, 135. В. И. 36, 112; В. П. 91, 93; Д. П. 55; Н. Г. 67, 111. И. И. 169; К. В. 60; Л. А. 92, М. Л. 185; М. П. 57, М. Я. 197; П. П. 74, 78, 213; Ф. А. 113; Ф. А. 235.
 Соколовъ-Курганскій, П. А. 33.
 Соколовъ-Петровскій, И. А. 19.
 Соколя. С. Я. 236.
 Соколяницкій, В. А. 208.
 Сокольскій, В. Д. 86, 103. Н. Е. 203.
 Соколевичъ, Я. С. 32.
 Сокуръ, И. С. 195.
 Солдатовъ, М. Ф. 17.
 Солнцевъ, В. П. 199. Д. Д. 27; М. А. 136; П. А. 137.
 Соловей, П. Н. 137.
 Соловьевъ, А. Г. 62. А. Ф. 175; М. А. 11; М. М. 111; М. П. 65; Н. В. 66, 67, 112, 231. П. З. 58; П. Ф. 51.
 Сологубъ, А. Н. 171; С. С. 122.
 Соломко, К. А. 35.
 Соломоновскій, В. В. 137. К. И. 134; П. Г. 181.
 Соломонокъ, М. М. 14.
 Солоненко, И. Н. 11.
 Солонинко, В. Д. 189.
 Соленовъ, А. 168.
 Солтанъ, Б. С. 164.
 Солтыкъ, З. А. 156. И. А. 194. Ю. Т. 158; Я. А. 156.
 Солунская, Л. П. 146.
 Солунскій, И. П. 146.
 Солуха, А. В. 137; Е. П. 110; М. В. 116, 159, 160. М. М. 9; М. С. 118; П. П. 107; С. М. 136; Ф. Д. 182.
 Сольскій, А. Н. 178; А. С. 20; В. С. 43, 116; Н. С. 150.
 Соммеръ, Ю. А. 11.
 Сонни, А. И. 73, 77, 80, 209.
 Соо, П. И. 138. П. Я. 134.
 Сорока, И. И. 124. С. Ф. 111.
 Сорокина, Е. И. 96; Е. П. 95.
 Сорокинъ, А. А. 65. М. А. 50, 213; П. 208.
 Сорокотяга, М. X. 168.
 Сороченко, Ф. Ф. 29.
 Сорочинскій, Л. Г. 50; Ф. Е. 47.
 Сосницкій, М. П. 164.
 Сосновскій, В. А. 61. М. П. 23.
 Софроновъ, М. Е. 191.
 Софьинъ, В. А. 75, 81. Н. А. 39.
 Соханевичъ, В. А. 123.
 Сохновскій, Н. Л. 180.
 Сохачевская, Я. Ф. 192.
 Сохачевскій, М. Ф. 187.
 Сохачъ, М. 111, Л. X. 70. П. X. 48.
 Сохацкій, И. В. 212. М. Л. 179.
 Сочаво, А. И. 184.
 Сочава, В. И. 156, 158.
 Сочинскій, Ф. А. 180.
 Сошинскій, Ф. Н. 176.
 Сошинъ, П. И. 12.
 Спарро, Н. П. 43.
 Спасовскій, М. Н. 35; С. Л. 42.
 Спасская, А. 214; Е. А. 99; Е. И. 126.
 Спасскій, Н. Д. 182.
 Солуха, В. Е. 107, 110; В. В. 19; В. Д. 152.
 Спивакъ, И. Л. 154.
 Спивакъ, И. М. 150.
 Спивачевскій, А. Е. 128.
 де-Спилеръ, Д. А. 218.
 Спиридонова, В. С. 91.
 Спиридонъ, іером. 67, 215, 235.
 Спировскій, И. И. 119.
 Спицына, К. Ф. 12.
 Спицынъ, С. Д. 225.
 Спунгъ, В. Ф. 29.
 Спекторская, Т. М. 102.
 Спекторъ, М. А. 64.
 Сперанскій, А. В. 74, 77.
 Сперберъ, Р. Э. 186.
 Спокойская-Францевичъ, А. С. 90.
 Спѣваковъ, П. Я. 199.
 Спѣшневъ, А. Я. 173.
 Сребницкій, С. П. 57.
 Сроковскій, К. I. 113.
 Стааль, М. В. 98.
 фонъ-Стааль, Н. Ф. 59, 215.
 Ставинскій, К. В. 232.
 Ставскій, В. В. 114; В. Л. 161.
 Стадныкъ, В. И. 192.
 Стайковскій, 60.
 Стаковская, Е. Н. 110.
 Станиславскій, В. Т. 182.
 Станкевичъ, А. В. 151; Е. М. 96, 99.
 Станковъ, К. Ф. 21; Н. Ф. 19, 25.
 Станчевъ, И. В. 222.
 Станькевичъ, О. I. 153.
 Старжинскій, А. А. 10; Н. Н. 35, 79; С. Л. 192.
 Старжевскій, В. Н. 81; И. А. 26; С. М. 166.
 Старицкая, М. М. 104.
 Старицкій, А. Д. 55.
 Старіушъ-Залѣскій, А. Ф. С. Ф. 176.
 Старковъ, А. В. 81.
 Старкъ, Л. Э. 143; П. Ф. 85.
 Старновичъ, В. М. 171.
 Старовойтенко, П. И. 68, 117, 213.
 Стародубцевъ, Н. Ф. 195.

- Стародубъ, Е. П. 195.
 Стороженко, А. В. 209; П. И. 193.
 Старцевъ, И. Е. 55.
 Стасиневичъ, В. О. 145. Г. А. 168; И. К. 160; К. П. 182; Н. О. 81, 91, 113.
 Стасюкъ, М. М. 48.
 Стаховичъ, В. Н. 96.
 Стаховская, З. И. 188.
 Стаховскій, П. Г. 132; М: Т. 16; П. А. 185, 189, 190, 193; П. П. 150.
 Стахневичъ, С. А. 179.
 Стацевичъ, А. С. 58.
 Сташевскій, А. Д. 46; I. Н. 192; Л. А. 39; Н. А. 167; Н. П. 128; П. П. 127; Я. Н. 16.
 Страшкевичъ, В. М. 98; Н. О. 68.
 Стебельскій, А. Р. 36.
 Стеблецкій, Н. Ф. 154.
 Стеблина, Л. С. 195; П. А. 205; С. С. 200.
 Стебловскій, В. Т. 115.
 Стебницкій, В. Л. 167.
 Стеледкій, П. С. 99, 112.
 Стелинговскій, А. И. 133.
 Стеледкій, Б. С. 45, 209; П. С. 68, 94, 98.
 Стельмаховичъ, О. Е. 183.
 Стельмаховскій, К. М. 48.
 Стельмахъ, И. Н. 135; С. Г. 171.
 Стельмашенко, А. А. 89; М. А. 89, 100, 222.
 Стемберъ, А. К. 228.
 Стемковскій, П. Г. 10.
 Стемповскій, С. А. 155.
 Стенбокъ, В. М. 170.
 Степаненко, А. М., 57; И. М. 186; И. С. 141; Р. В. 163.
 Степанова, Л. Н. 12; П. Ф. 94, 100.
 Степановъ, А. Н. 64, 218; А. С. 29, 55; А. Ф. 59; Б. А. 98; Н. П. 166; П. Н. 55; Ф. А. 141.
 Степанюкъ, К. Т. 179.
 Степанюкъ - Макенюкъ, М. В. 67.
 Степенко, Е. И. Н. А. 99; Н. И. 39.
 Степовичъ, А. I. 74, 89, 222; Н. А. 95.
 Степура-Сердюкъ, А. Д. 85.
 Стеткевичъ, С. Ф. 182.
 Стефанисъ, Ф. А. 74, 230.
 Стефановская, Н. М. 111; С. В. 191.
 Стефановскій, Г. С. 8; М. П. 116; П. С. 171.
 Стефанъ, игум. 67.
 Стеценко, П. П. 141.
 Стещенко, И. 220; И. М. 79, 80, 87, 104.
 Стовраки, С. Е. 234.
 Стоковскій, Э. I. 191.
 Столбчевская, А. Ц. 78.
 Столенверкъ, Р. П. 28.
 Столленверкъ, Р. П. 215, 224.
 Столярова, Е. А. 92.
 Столяровъ, Н. А. 76, 80, 92; П. Ф. 115.
 Стопакевичъ, К. Е. 20.
 Стопановскій, В. П. 201; В. С. 148.
 Стопчевскій, В. К. 58.
 Сторожевскій, А. А. 13.
 Стороженко, А. А. 203; А. И. 12; В. В. 19; Н. В. 80, 90, 204, 218; П. И. 204.
 Сторожокъ, П. А. 41.
 Стосуй, З. О. 100.
 Стоянченко, М. Н. 110.
 Стояновичъ, Б. М. 11; Н. З. 77, 81, 85, 90.
 Стояновскій, П. И. 122.
 Стояновъ, С. Ф. 6.
 Стравинскій, Б. М. 41.
 Страдецкій, Д. М. 35, 233.
 Страдомскій, Н. Ф. 19, 234.
 Стражеско, Н. Д. 75.
 Страшкевичъ, П. С. 191.
 Стратенко, А. Н. 14; Н. Т. 157.
 Стратоновичъ, С. С. 56.
 Страусъ, А. Е. 218; А. Э. 4, 113; О. Э. 210.
 Страховскій, В. М. 212; П. А. 192.
 Страховъ, В. В. 19, 43.
 Страшкевичъ, А. Э. 97; В. М. 93, 111; М. А. 75, 81; М. Г. 28; М. И. 166, 167.
 Стрвжъ-Смольницкій, С. Д. 56.
 Стремецкій, Е. Ф. 114.
 Стржелецкій, В. Н. 9; М. Г. 12.
 Стригалець, А. Ф. 142.
 Стригуновскій, И. Н. 60, 62; П. Н. 27.
 Стрижевскій, В. И. 144; М. X. 188; Н. Г. 108; П. В. 144.
 Стриженовъ, Д. М. 142.
 Стримбаль-Талесникъ, Р. I. 201.
 Стринина, А. С. 109.
 Строгановъ, Г. А. 26; П. С. 55.
 Строгая, М. И. 91.
 Строщкій, А. И. 168.
 Струве, Б. Ф. 24.
 Струкова, Е. Н. 131.
 Струковскій, К. А. 191.
 Струковъ, Н. А. 207.
 Струмънскій, Л. В. 66.
 Струтинскій, 41.
 Струянскій, О. А. 208.
 Стрѣбковъ, Л. К. 45.
 Стрѣлецкій, Г. А. 188.
 Стрѣльниковъ, А. К. 26.
 Стрѣльцовъ, Л. С. 70.
 Стрѣльченко, М. К. 133.
 Стрѣха, Р. Л. 26.
 Стуловъ, И. И. 226.
 Ступакъ, И. Ф. 173.
 Ступинъ, А. Я. 75.
 Ступка, К. I. 180.
 Ступниковъ, А. Т. 148.
 Субботинъ, М. П. 62.
 Субочъ, В. Ф. 81.
 Суворовъ, М. Ф. 21.
 Сувчинскій, А. Е. 121; К. Е. 156, 158, 162; П. Е. 174, 177, 181.
 Сугакъ, В. Н. 146; Д. Н. 192; С. В. 146; С. Е. 133.
 Судаковскій, И. М. 8.
 Судаковъ, И. А. 119.
 Сударчиковъ, А. И. 201.
 Судольскій, В. Б. 24.
 Судьинъ, Г. Н. 154.
 Сужицкій, Ф. П. 80.
 Сувкъ, К. Л. 150.
 Сукманскій, Ф. И. 10.
 Суковкинъ, М. А. 8, 25, 37, 69, 152, 219, 220.
 Суконникъ, С. С. 185.
 Суливанская, О. Ф. 15.
 Сулима - Сильванскій, В. И. 81.
 Сулимка, Д. Т. 157.
 Сумбатовъ, И. Н. кн. 57.
 Сумишевскій, С. С. 129.
 Сулима, 126.
 Сумъвичъ, А. Д. 25; Л. М. 14.
 Сумцовъ, Д. Н. 146.
 Сунборскій, Г. I. 26.

- Супруненко, С. М. 33.
 Суричевъ, М. В. 200.
 Суровцева, А. И. 190.
 Суровцевъ, С. А. 46.
 Суровцовъ, В. П. 187.
 Сускій, Н. Ф. 119.
 Суслова, Е. Г. 99.
 Сусловъ, Г. К. 74, 77, 210; Ф. И. 23.
 Сухова, Е. 111.
 Суховерскій, П. С. 18.
 Суховецкій, И. Л. 165.
 Суховельскій, М. В. 196; Н. И. 145.
 Суходольскій, П. 156.
 Суходубская, Е. В. 70.
 Сухомлиновъ, В. А. 70, 79; В. Н. 5; Н. А. 53, 73, 224.
 Сухомлинь, Г. Х. 132.
 Сухонинъ, А. А. 57.
 Сухотинъ, М. Н. 53.
 Сушицкій, Е. К. 60; П. И. 153; Ф. П. 89.
 Сушко, Д. Т. 149.
 Сцибаръ - Рыльскій, В. 177; Д. А. 177; К. 177; О. А. 177; О. Л. Г. А. 176.
 Сѣбуржинскій, П. И. 56.
 Сыгаль, Н. П. 130.
 Сырицо, Н. Ф. 100.
 Сыркинъ, Н. С. 151, 219.
 Сырочинскій, С. С. 156.
 Сытникъ, Я. С. 14.
 Сычевскій, И. М. 6.
 Сычь, М. Е. 171.
 Сѣверцевъ, А. Н. 74, 77, 210, 230.
 Сѣдельниковъ, Д. М. 188.
 Сѣдлецкій, П. П. 167.
 Сѣдова, Д. Е. 70.
 Сѣменикъ, Т. С. 163, 164.
 Сѣнинскій, Н. М. 40.
 Сѣницкій, П. А. 24; Ф. М. 151.
 Сѣньковскій, Н. П. 160.
 Сѣренко, З. Е. 19.
 Сѣрый, Ф. М. 130.
 Сѣршховскій, А. М. 40.
 Сюзькъ, Н. В. 64.
 Табачникъ, И. Д. 142.
 Табачукъ, О. 175.
 Табенцкій, Л. И. 125.
 Таблицкій, Л. И. 124.
 Табучъ, Г. Г. 57.
 Тавгиридзе, Н. С. 53.
 Тадеушевъ, Е. И. 166.
 Таировъ, Д. И. 83, 84.
 Таладіонъ, В. Ф. 203.
 Талалаевскій, С. I. 171.
 Талантовъ, В. А. 154.
 Талашкевичъ, А. Я. 122.
 Таль, Р. П. 69.
 Тальбергъ, В. Г. 43, 148, 152, 212; М. Н. 103; Н. Д. 5.
 Тальновская, Л. И. 103.
 Тальновскій, А. М. 103.
 Тальянскій, Л. М. 141.
 Тамара, М. К. 14.
 Танана, С. Н. 196.
 Тананаевъ, Н. Л. 76.
 Танскій, В. Я. 96.
 Тарабановъ, М. Н. 134.
 Таравиновъ, В. Н. 48.
 Тараевичъ, К. П. 56.
 Таракановъ, Н. И. 20.
 Таранда, Г. Н. 124.
 Таранинъ, А. М. 25.
 Тараненко, В. Т. 69, 91, 111; М. Т. 190; Ф. А. 195.
 Таранецъ, А. П. 118; А. 200; Д. А. 175; Н. А. 200.
 Тарановичъ, Л. Я. 27; М. К. 190.
 Тарановскій, Н. Ф. 72.
 Тарановъ, Д. И. 54; К. И. 7, 8, 172; М. З. 25; Н. М. 54.
 Тарасевичъ, А. А. 9; А. Г. 111. А. Н. 12; И. Г. 66, 108, 117, 213.
 Тарасѣвичъ, И. Г. 68; I. Г. 174, 175; М. Г. 207.
 Тарасенко, Д. Ф. 110.
 Тарасовъ, К. П. 49.
 Тарасюкъ, М. В. 168.
 Тарашкевичъ, Э. И. 138.
 Тарѣевъ, П. И. 8.
 Тарговскій, I. С. 36.
 Таргоній, В. П. 82.
 Тарковскій, А. Ф. 36.
 Тарнавичъ, А. Д. 136; В. М. 175; Е. И. 93; I. I. 189; К. И. 174; М. Д. 207.
 Тарнавская, Б. Г. 162.
 Тарнавскій, А. С. 142; В. Э. 187, 192; I. I. 98; К. А. 24; П. И. 69, 98; Я. В. 139, 155, 162.
 Тарвовичъ, I. К. 144, 145; В. М. 174, 198.
 Тарновскій, В. А. 39; Е. И. 49; Н. 23; Н. Н. 151, 152, 194.
 Тартаковская, Л. Ц. 119.
 Тартаковскій, I. П. 172; М. 119.
 Тартарковскій, I. П. 171.
 Тарханъ-Моураповъ, Г. О. 48.
 Татаровъ, А. 201; А. А. 199; А. И. 198, 206, 118; В. А. 137; В. В. 206; В. Н. 160; Г. Н. 207; Д. Г. 132; М. М. 20; Н. М. 207; П. Н. 206; Ф. I. 189.
 Татьяна, И. П. 149.
 Таубе, Э. Я. 191.
 Таубертъ, П. I. 128.
 Таубесъ, К. И. 56.
 Тафлинскій, Х. Г. 171.
 Таценко, А. А. 172.
 Таценковъ, В. А. 24.
 Таціевскій, И. С. 203; М. И. 157, 158; С. Г. 189, 190.
 Тевисъ, Х. Я. 172.
 Тевушь, Л. А. 115.
 Тележинскій, М. И. 122.
 Таличенко, М. С. 112.
 Теличко, Ф. И. 132.
 Телѣга, Я. 171.
 Теляковская, О. Н. 129.
 Теляковскій, С. К. 60.
 Телятниковъ, К. И. 41; М. 208.
 Теляшевъ, В. Н. 126.
 Тендхеръ, Н. П. 26.
 Теодоровичъ, Е. Д. 32.
 Теохаровъ, А. Ф. 151.
 Тепеленко, П. А. 195.
 Тепловъ, Б. К. 65.
 Тепляковъ, Я. З. 26.
 Теремецъ, В. П. 20.
 Терашкевичъ, В. Н. 115.
 Терентіенко, М. I. 110.
 Терентьевъ, М. А. 61.
 Тереховъ, Г. Г. 123; И. Т. 165.
 Терешковичъ, В. I. 117.
 Терещенко, А. А. 220; А. Н. 37, 41, 43, 69, 80, 103, 120, 202, 204, 208, 216, 217; В. И. 133; Г. С. 82; Е. И. 147, 202; Е. М. 208; Е. Н., М. И. 208; Н. В. 131, 202, 215; Н. И. 193; Н. С. 164; О. А. 202; О. Е. 151; О. Н. 73, 177; П. И. 208, Ф. А. 139; Ф. Ф. 131.
 Терлецкій, А. И. 172; А. Т. 117; Г. Ф. 190, I. К. 216; Л. И. 175; Н. М.

- 57; Н. П. 167; П. 171; П. Н. 167, 234; С. Г. 160; О. А. 23; О. Т. 198.
- Термень, Ю. А. 95.
- Тернавская, В. С. 12.
- Тернавский, Н. И. 10.
- Терниченко, А. Г. 232.
- Терновский, П. А. 38.
- Терпило, Ф. Е. 115.
- Терпиловский, К. О. 58.
- Терпуговъ, Н. В. 33, 34, 76.
- Терравский, В. И. 144; I. Н. 182; М. Г. 174; Н. Н. 151, 152, 154; С. М. 129.
- Терский, Л. А. 215.
- Тертычникъ, М. Г. 121.
- Тесельский, Г. Д. 136.
- Тессейръ, Э. Э. 84.
- Тетельбаумъ, И. I. 236.
- Тетеринъ, М. М. 56.
- Тетеруковский, М. С. 87.
- Тетерукъ, А. И. 176.
- Техановский, М. И. 55.
- Тильвинъ, А. Н. 34.
- Тиме, В. В. 89, 101, 103.
- Тименковъ, 60.
- Тимофеева, М. Н. 90.
- Тимофеевъ, К. И. 76; И. Т. 126; И. И. 29; П. О. 200; С. И. 179; С. Т. 166.
- Тимофенюкъ, К. И. 55.
- Тимофиевичъ, А. А. 142.
- Тимофиевский, П. И. 58.
- Тимоевевъ-Рясовский, В. В. 36.
- Тимошевский, Д. А. 23.
- Тимошенко, В. И. 45; И. И. 54; С. П. 75, 220, 232.
- Тимошокъ, П. Р. 199, 200.
- Тимченко, В. Д. 34.
- Тимъ, К. В. 125.
- Титаренко, А. И. 134; А. К. 99.
- Титовъ, А. Г. 81, 97; А. Е. 9; И. Т. 210; Т. Г. 38; Ф. И. 66, 209; О. И. 67, 68, 76, 88, 117, 231.
- Титоренко, А. 148. Д. С. 132.
- Титцъ, М. И. 200.
- Титъ-Титышукъ, В. 171.
- Тихановская, И. А. 97.
- Тихановский, I. I. 84.
- Тихановъ, И. Р. 33.
- Тихвинский, М. М. 75.
- Тихвія, П. И. 160. О. П.
- 181.
- Тиховский, С. Г. 59.
- Тихоловъ, П. Т. 185.
- Тихомировъ, В. М. 82, 90; Г. 100; Г. А. 68, 96, 108; Д. В. 8; И. I 150; М. П. 29; П. В. 74, 79, 80.
- Тихоненко, В. Е. М. Е. 167.
- Тихоневичъ, А. И. 182; М. В. 159, 198, О. В. 136, 198.
- Тихоновичъ, В. И. 9.
- Тихоновский, А. А. 142.
- Тихоновъ, А. И. 48; Н. Л. 170; П. К. 125.
- Тихтеръ, А. Г. 186.
- Тищенко, А. В. 59; А. Г. 172; В. Д. 109; М. Е. 14; Н; П. 21,
- Тищинский, Н. А. 59.
- Ткачевъ, М. Д. 13.
- Ткаченко, А. А. 50, 85; А. И. 70, 108, 109; А. М. 13; И. А. 97; И. С. 203; М. С. 87; Н. Г. 141; П. В. 38; П. П. 62; С. П. 39; Я. П. 146; О. И. 11.
- Ткачукъ, А. К. 207; К. В. 185; И. С. 179; Н. М. 178; П. М. 116; С. К. 182.
- Ткачукъ-Боримский, А. И. 157.
- Тлуховский, I. Д. 131.
- Тоболякъ, А. А. 25, 216.
- Товкесъ, Ф. В. 141.
- Товстикъ, А. К. 81.
- Товстыкъ, П. А. 149.
- Токаржевичъ, Е. Ю. 90.
- Токоржевская, Ю. Ю. 191.
- Товлянский, Б. И. 58.
- Толивенъ, Ю. Ю. 99.
- Толли, В. И. 19, 43, 213. О. В. 69, 213.
- Толоконниковъ, Н. Н. 37.
- Толпыгинъ, М. А. 210.
- Толстой, Е. А. 38.
- Толмачевская, Е. А. 79.
- Толмачевъ, В. И. 48; С. В. 173.
- Толчинъ, I. И. 191.
- Толякъ, М. Г. 121.
- Томара, Л. П. 69; М. М. 13; Н. М. 186.
- Томасъ, И. Ф. 95; Ф. Т. 229.
- Томашевичъ, Л. С. 89; Н.
- О. 116.
- Томашевская, А. 119. С. П. 49, 74, 78, 210; 214, 216, 234.
- Томашунасъ, В. А. 14.
- Томилинъ, К. А. 129.
- Томковичъ, К. И. 221; Н. I. 198, 200.
- Тениевъ, А. Н. 60.
- Тонкобладовъ, Е. П. 10.
- Тонкошкуренко, Г. П. 12. П. С. 32.
- Тонюкъ, А. К. 116.
- Топачевская, М. Я. 93.
- Топачевский, А. Я., В. Н. 128; Д. Я. 198, 200, 201.
- Теполенко, Ф. Е. 32.
- Топольницкий, В. А. 55.
- Топольская, М. Н. 36.
- Топольский, Д. М. 121, 126, 157; С. О. 198.
- Тополянский, Б. 155.
- Топоръ, Д. Г. 107.
- Топоръ-Рабчинский, В. В. 80.
- Топчаевский, Ф. С. 143.
- Торбинъ, А. Е. 112.
- Торичневъ, И. С. 42; Н. С. 63.
- Торкіани, А. К. 191.
- Торовъ, Д. Г. 101; О. Г. 111.
- Торский, И. А. 189; И. I. 118; Н. А. 199; С. И. 84, 91, 106, 217.
- Торубаровъ, А. И. 187.
- Торчинский, И. С. 28.
- Тосичъ, Ф. З. 14.
- Тоффъ, К. Ю. 129.
- Тохтаровъ, Н. Г. 87, 106.
- Тработти, Э. А. 202.
- Трабша, С. В. 88.
- Травлинская, М. Ф. 93.
- Траубергъ, В. П. 15.
- Трахтенбергъ, И. В. 229.
- Трачевский, Ю. В. 35.
- Трачукъ, П. А. 14.
- Трачь, О. Я. 176.
- Трегерь, М. Б. 133.
- Трегубовъ, А. Л. 127; Е. И. 153; Е. К. 92; Е. С. 101; Л. М. 175; С. И. 19, 66, 80, 117, 136, 211.
- Трегубъ, А. Л. 192.
- Трезвинский, П. Е. 152, 153.
- Трейеровъ, Н. В. 39.
- Трембовецкий, З. П. 199.
- Тремповичъ, П. В. 36.
- Трентовский, Ю. А. 29.
- Трепова, Е. С. 69, 71.

- Треповъ, Д. Ф. 177; Ф. Ф. 3, 43, 69, 73, 209, 215.
- Трескина, В. В. 219.
- Трестеръ, В. В. 63.
- Третьяковъ, А. В. 27; А. И. 59; В. В. 26; Д. А. 45; Д. В. 25; Н. А. 61, 218, 233.
- Третьякъ, Д. С. 121; И. Т. 146; Ф. И. 142.
- Трещинъ, В. О. 191.
- Тежаско-Тышко, Л. А. 110.
- Тржецкскій, А. А. 74.
- Тржецакъ, В. I. 61; Е. II. 95.
- Тржисецкій, А. А. 78.
- Тригубенко, I. П. 14.
- Тридрихъ, Н. Н. 191.
- Триковъ, А. Н. 19.
- Трикулевская, Н. Г. 103.
- Трипецкая, М. В. 92.
- Трипецкскій, С. В. 85.
- Трипольская, Е. И. 199.
- Трипольскскій, III. А. 180.
- Тритшель, К. Р. 72, 74, 78, 90, 92, 210, 211, 212, 213, 235, 236.
- Трифопова, В. Н. 99; М. Е. 15; С. Н. 99.
- Триумфовъ, В. В. 81.
- Троицкая, О. И. 94.
- Троицкскій, А. Д. 86; В. Е. 175; В. К. 134; I. I. 68, 84, 103; М. И. 84; Н. К. 32.
- Тромбицкскій, I. П. 130.
- Тростянский, В. М. 191; М. И. 81, 99.
- Трофименко, А. М. и В. С. 14.
- Трофимовичъ, Д. О. 21.
- Трофимовъ, В. П. 47; Н. П. 49, 75, 93.
- Трофимчукъ, П. И. 15.
- Трохименко, Ф. Л. 107.
- Троцина, М. Г. 72.
- Троцкскій, А. Д. 93. В. В. 225; В. К. 132, 138; Г. П. 56; Е. И. 143; И. И. 81, 85, 86; Н. К. 135; П. И. 182.
- Троцкскій-Свилютовичъ, В. В. 52; В. С. 114.
- Трощанскскій, И. И. 115.
- Трощенко, Г. Ф. 27.
- Трояновскскій, Е. М. 48; И. Я. 119.
- Трояновъ, А. А. 60; А. С. 45; П. А. 57.
- Трубецкой, И. П. 166; Н. А., С. А. 202.
- Трубицынъ, К. Ф. 88, 90, 98.
- Трубишковъ, Б. М. 59.
- Трудницкая, М. С. 71.
- Труновъ, Р. М. 132, М. М. 202.
- Трусевичъ, А. Д. 15; Д. Е. 133.
- Трусовъ, С. С. 166.
- Труфановъ, Д. С. 44.
- Трушевскскій, А. А. 135.
- Трущъ, М. Н. 168.
- Трясуновъ, С. М. 123.
- Тубилевичъ, Ф. А. 220.
- Туганскскій, Н. 124.
- Туганъ - Мирза - Барановскскій, И. Д. 44, 71.
- Тукалевская, А. И. 95.
- Тукалевскскій, И. Л. М. А. 123; О. В. 204.
- Тукаловъ, Г. I. 153.
- Туккеръ, В. Р. 42.
- Тулишковская, Я. Ф. 106.
- Туллеръ, А. Г. 173.
- Тулова, М. А. 108.
- Тулубъ, П. А. 39.
- Тулчинскскій, 193; X. М. 157.
- Тумалевичъ, О. А. 15.
- Туманскскій, Г. Ф. 59.
- Тумарева, Л. З. 11.
- Тумаревъ, В. М. 10; Л. М. 170.
- Тумасовъ, В. Н. 44, 84.
- Тумковская, Е. Н. 109.
- Тупчѳ Т. Е. 133.
- Турабукина, А. М. 12.
- Тургеневъ, А. А. 213.
- Турки, П. I 138.
- Туриновскскій, В. К. 14.
- Туриновская, В. К. 11.
- Туриновъ, И. Ф. 180.
- Туркевичъ, I. Е. 159; Л. Ф. 98; М. В. 191; М. М. 189; М. Ф. 194; Ф. М. 175.
- Туркуль, В. М. 63, М. А. 51.
- Туробойскскій, Н. I. 34.
- Туровская, Н. Н. 88.
- Туровъровъ, А. Т. 81.
- Турскскій, Л. В. 176.
- Турчакъ, И. А. 18.
- Турчаннинова, А. П. 69.
- Турчанниковъ, 134; А. С. 69, 70; В. Н. 134; Н. С. 19.
- Турчановичъ, В. Ф. 136; Л. М. 67.
- Турченко-Туръ, Н. В. 31.
- Турчина, С. С. 93.
- Турчиновичъ, Н. М. 203; С. М. 206.
- Турчинъ, И. М. 227; Я. П. 69.
- Тускѳ, I. М. 135.
- Туткевичъ, Д. В. 38, 92.
- Тутковскскій, В. Н. 85; Н. А. 104.
- Туточкина, З. Г. 42.
- Тухолка, В. В. 33.
- Тучанниковъ, 84.
- Тучапская, В. Г. 105.
- Тучапскскій, Н. 128; Н. А. 127; С. П. 20.
- Тушевъ, С. П. 32.
- Тхоржевскскій, Л. Л. 193.
- Тыщенкскій, К. Л. 130.
- Тыминскскій, Э. П. 187.
- Тышевичъ, А. К. 234; А. Н. 162, 222; В. П. 59; Г. А. 12; I. Г. 131; М. С. 223; С. А. 218; Т. О. 176.
- Тышко, Е. Я. 92.
- Тышковскскій, А. А. 143.
- Тыщенко, В. А. 159.
- Тюилье, Е. А. 99.
- Тюменева, М. В. 96, 105.
- Тюменевъ, А. А. 58; В. А. 40; С. А. 57.
- Тюпа, С. А., 124; Я. А. 126.
- Тюпинъ, Д. В. 55.
- Тюпичъ, М. А. 16.
- Тюринъ, А. К. 18; Н. В. 196.
- Тюррьанъ, Ю. Д. 81.
- Тютюнинкскій, И. X. 203; К. М. 185.
- Тяжеловъ, В. В. 132, 138; Н. В. 134.
- Убоженко, П. В. Т. В. 15.
- Убышъ, С. Н. 10.
- Уваровъ, В. В. 20.
- Углиръ, Э. В. 137.
- Угнивенко, Я. А. 141.
- Угрюмовъ, М. А. 85.
- Удалинскскій, В. И. 144.
- Удановичъ, Ф. М. 164.
- Удинцевъ, В. А. 73, 74, 78, 210, 213.
- Удовенко, В. В. 121.
- Удовиченко, С. А. 59.
- Удовскскій, З. X. 208.
- Удотовъ, П. А. 203.
- Узембло, М. Л. 46, 91.
- Узуновъ, А. Н. 32, 188.
- Уклейнъ, Г. Т. 172; Н. П.

- 213; Н. Т. 108, 235.
 Улановскій, Ш. Л. 141.
 Уласенко, М. І. 133.
 Улашинъ, С. К. 193.
 Улезко, Н. К. 11.
 Улитина, Н. С. 191.
 Улье, Е. Н. 99; М. Н. 98
 100.
 Ульскій, В. С. 169.
 Ульяновъ, Л. В. 121.
 Уляницкій, В. К. 212; И.
 Ф. 150.
 Уманецъ, В. Г. 141.
 Уманова, В. Ѳ. З. Ѳ. 92.
 Уманскій, Я. С. 144.
 Уингеръ-Штерибергъ, В.
 В. бар. 162.
 Урбановичъ, И. А. 116.
 Урбанскій, Д. А. 12.
 Уревичъ, Н. Л. 208.
 Урусова, М. Б. 90; М. С.
 П. А. 147.
 Усакевичъ, А. А. 37.
 Усаневичъ, В. А. 128.
 Усачъ, М. Ш. 172.
 Усницкій, И. Н. 81; Н.
 Н. 83.
 Успенская, К. Н. 93; М.
 В. 15.
 Успенскій, 58; А. К. 154;
 А. Ф. 55; В. В. 63; В.
 И. Д. В. 145; Н. В. 38;
 Н. Н. 77.
 Устиновъ, В. Н. 33, 62.
 Устругова, О. В. 99, 100.
 Уступный-Шлушко, А. Ф.
 26.
 Усятинскій, Г. Ш. 157.
 Ученковскій, М. В. 151.
 Учень, Л. М. 123.
 Ученко, Н. Е. 185.
 Ушеловичъ, В. П. 119.
 Ушинскій, А. Г. 111; Г.
 Г. 167; К. К. 34; М. К.
 143; П. Г. 109; Ѳ. К.
 140, 142.
 Фабриціусъ, Е. М. 51; М.
 169.
 Фабръ, В. И. 46.
 Фаворскій, В. И. 78; Е.
 И. 135.
 Файнгольцъ, 176.
 Файнзингеръ, С. І. 168;
 Ш. Ф. 140.
 Файнштейнъ, В. І. 186;
 І. Ш. 123.
 Фаллетъ, Е. Э. 114, 117.
 Фальбергъ, Ф. Л. 19.
 Фальковскій, В. А. 11.
 Фальчевскій, А. Я. 50.
 Фалъевъ, И. Н. 53, 217.
 Фанинъ, В. И. 186.
 Фарбштейнъ, Д. М. 28.
 Фармаковскій, В. В. 76,
 79.
 Фартушный, К. И. 171.
 Фасалюкъ, Ѳ. Ѳ. 116.
 Фастовскій, В. М. 149; І.
 А. 139.
 Фауре, К. К. 207.
 Фашовичъ, Ф. С. 180.
 Фащевская, А. А. В. Ф.
 109.
 Фащевскій, М. М. 140; Н.
 М. 143; С. И. 189.
 Фащенко, М. Д. 117.
 Февралевъ, Е. А. 128, 129.
 Федоренко, В. М. 163; Г.
 А. 65; И. І. 164.
 Федорова, З. Л. 129; М.
 Л. 73.
 Федоровскій, И. И. 172;
 М. Д. 47; Н. Р. 164; Ф.
 М. 32.
 Федоровъ, А. В. 95; А.
 Н. 26; В. А. 170, 176;
 И. В. 22, 26; П. В. 19.
 Федорченко, С. И. 146.
 Федосъевъ, П. А. 28.
 Федотовъ, М. Д. 57; П.
 И. 58. С. И. 59.
 Федотовъ-Чеховскій, А.
 Я. 43.
 Федченко, В. В. 173; Я.
 Н. 205.
 Федъевъ, В. В. 55.
 Фелинскій, Е. Д. 82, 84,
 99, 98.
 Фельдзеръ, Л. Т. 230.
 Фальдманъ, З. І. 156; Ш.
 Я. 130.
 Фельдштейнъ, М. Я. 201.
 Фененко, В. И. 39.
 Феофановъ, А. Ф. 87.
 Фербернъ, Л. 102; Л. И.
 79.
 Ференцовичъ, В. 139.
 Фесенко, В. М. 163.
 Фесъковъ, Г. С. 200; Я. С.
 112.
 Феттеръ, М. Ш. 121.
 Фещенко, А. К. 8; К. С.
 46; П. Д. 82.
 Фиговскій, М. А. 123; М.
 Г. Х. 130.
 Фигуровскій, В. Н. 194.
 Фиксенъ, В. К. Е. К. 137;
 К. Д. 40, 138.
 Филадельфъ, архим. 67.
 Филаретъ, игум. 67.
 Филгинскій, Е. Д. 83.
 Филипенко, А. И. 40; І.
 В. 198; М. Ф. 141; С. Н.
 68, 82; Я. В. 57.
 Филиповичъ, А. М. 218;
 В. Д. 153; В. К. 199; Д.
 І. 175; І. А. 159; М. А.
 144; Н. К. 192; П. А. 145.
 Филиповскій, В. Л. 186.
 Филиповъ, В. И. 50; М.
 Г. 25, 27, 43.
 Филицъ, С. В. 146.
 Филоненко, С. И. 164.
 Филотовичъ, В. И. 160.
 Фильвертъ, В. В. 227.
 Финифбергъ, Д. Ш. 171.
 Финицкій, А. И. 192; Н.
 І. 165, 168.
 Финкельштейнъ, Д. Л. 30;
 Ф. А. 129; Я. Г. 197.
 Финкъ, Н. М. 176.
 Финкъ-Финовицкій, К. О.
 236; Л. І. 161.
 Финягъ, В. З. 26.
 Финовицкій, К. О. 153.
 Финогеновъ, К. И. 27.
 Финьковскій, В. Л. К. Л.
 206; X. В. 206, 207.
 Фирсова, А. М. Л. М. 99;
 О. М. 129.
 Фирсовъ, М. Е. 89.
 Фисунъ, 57.
 Фишманъ, Д. Н. 48; К. В.
 25, 230; Ш. Ш. 176.
 Фіалко, А. А. 42.
 Фіалковскій, Е. И. 71.
 Флавіанъ, митроп. 41, 66,
 67, 69, 73, 211.
 Флейшеръ, Б. Н. 46; В.
 Б. 47.
 Флейшманъ, З. Х. 158.
 Флеровъ, Б. В. 23; В. А.
 96, 212, 216.
 Флять, А. А. 100.
 Флѣорковскій, Ф. В. 183;
 Ф. Д. 178.
 Флоринскій, Г. Н. 81; Н.
 И. 31; Т. Д. 7, 73, 77.
 Флоріанскій, С. Ф. 51, 71.
 Флоровъ, А. Н. 59; Д. П.
 96; Ф. И. 63.
 Флягау, Б. 201.
 Фогель, К. М. 55; М. В.
 216; О. Ф. 195; Р. Ф. 74,
 75, 77; Ф. Г. 155.
 Фока, Н. И. 121.
 Фокинъ, В. Ф. К. Ф. 56.
 Фоломинъ, М. В. 72.
 Фольвзонъ, К. М. 25.
 Фоменко, А. П. 109; К. І.

- 73; О. 100.
 Фоминъ, А. П. 85; Г. А. 20; И. Ф. 135; М. Г. 62.
 Фоиштейнъ, П. А. 64.
 Фориала, Л. Г. 102; Ю. Ю. 88.
 Фориаль, М. Г. 100.
 Форнарья, Ю. Ю. 89.
 Форнеръ, Р. Ф. 229.
 Франковская, А. Я. 103.
 Фраковский, А. Ф. 182.
 Фрайманъ, А. Л. 195; А. Ш. 172.
 Францессонъ, И. В. 38.
 Францъ, В. Ф. 16.
 Фрейлихманъ, В. В. 57.
 Фрелихъ, К. Ф. 30.
 Френкель, А. С. 70. 212; Е. I. 220; I. Я. 188, 192. М. С. 235.
 Фрепонтъ, К. А. 35.
 Фридвальдъ, О. Н. 125.
 Фридланъ, О. М. 221.
 Фридендеръ, М. В. 227.
 Фризюкъ-Палия, И. М. 60.
 Фроловъ, А. В. 151; М. М. 63; Н. С. 173.
 Фрукманъ, Э. В. 119.
 Фудаковский, И. Б. 211.
 Фудель, И. И. 59.
 Фузикъ, А. И. 27.
 Фурманъ, А. Д. 27, 229.
 Фуревичъ, И. I. 154.
 Фуртель, А. В. 17.
 Фуссъ, Б. О. 40.
 Фустъ, Л. Ф. 108.
 Футорный, Л. А. 58.
 Хабазня, Т. И. 119.
 Хабаловъ, В. С. 63.
 Хавенко, В. А. 171, 172; П. А. 133.
 Хавченко, Г. П. 115.
 Хайватская, А. 110.
 Хайтинъ, А. Б. 115.
 Халютинъ, С. В. 67, 166, 169.
 Хамецъ, А. Л. 152, 155.
 Хамула, П. З. 185.
 Ханаква, Н. И. 95.
 Хандошко, Е. П. 12.
 Хандриковъ, Д. М. 8, М. Ф. 74, 77.
 Ханевский, С. Н. 10.
 Ханенко, Б. И. 209, 211, 212; В. Н. 139.
 Харинъ, И. М. 35; С. З. 14.
 Харитоновъ, М. К. 82.
 Харламовъ, Т. Г. 108.
 Харламова, О. 109.
 Харламовъ, М. Д. 33.
 Хархота, Я. А. 88.
 Харчевский, С. Х. 179.
 Харченко, А. М. 144; Н. М. 171; П. Я. 106; С. Р. 179; Ф. И. 204; Ф. И. 202, 205, 206.
 Харшакъ, М. Я. 87, 236.
 Хаселевъ, Ф. Ш. 172.
 Хацинская, М. 119.
 Хвойко, В. В. 230.
 Хейфець, К. М. 197.
 Хелемский, Л. 139.
 Хельминский, В. И. 162.
 Хеневъ, А. И. 68.
 Хижняковъ, В. В. 126; И. М. 35, 213, 221, 233; Ф. Е. 181.
 Хилинская, В. П. 110.
 Хилоченко, В. М. 97, 99; С. Г. 60.
 Хильчевский, З. И. 108; Ю. И. 26.
 Химченко, А. В. 90.
 Химченко, А. В. 104.
 Химочко, И. В. 176.
 Химичъ, П. И. 115.
 Хиневичъ - Воськовский, Ф. I, 48.
 Хичинъ, Д. Г. 124.
 Хитро, Н. В. 52.
 Хитрово, Е. Г. 102.
 Хитьковъ, Н. А. 130.
 Хлусовичъ, Н. А. 12.
 Хлусовъ, И. К. 220.
 Хмара, М. Ф. 176.
 Хмарский, К. Л. 137.
 Хмѣлевский, I. Н. 189; Н. М. 10; С. Г. 32; Я. А. 136; Я. Я. 138.
 Хмѣлювский, Л. В. 231; Т. И. 29.
 Хмѣль, А. А. 122.
 Хмѣльницкий, Ф. П. 14.
 Хмѣлярский, М. П. 11.
 Ховавко, Г. Л. 55.
 Ховайба, А. Л. 142.
 Ходаковский, И. Д. 14; М. М. 176; Н. Н. 58.
 Ходзецкий, А. Г. 95.
 Ходзицкий, А. Г. 145; Н. К. 143; С. М. 117.
 Ходкевичъ, К. В. М. В. 120.
 Ходоровичъ, Н. А. 44, 45, 209.
 Ходоровский, Г. К. 104.
 Ходько, С. И. 163.
 Ходьковъ, А. Г. 10.
 Хоецкий, Б. П. 177; В. Г. 173; В. Г. Д. Г. И. Г. К. Г. 176; С. Э. 131, 176, 177, 217; Ф. I. 177.
 Хойнацкая, А. Н. 107.
 Хойнацкий, А. И. 42, 43, 140.
 Хойновский, 176; А. Ш. 183.
 Холмогоровъ, И. И. 112.
 Холодкевичъ, А. К. 128; В. К. 6, 118; К. Н. 127; М. И. 160.
 Холодная, М. И. 105.
 Холодный, Г. И. 107; Н. Г. 210; П. В. 93; П. И. 76, 105.
 Холосиденко, В. Н. С. Н. 129.
 Холостенко, Е. Ф. 12.
 Холостовъ, А. К. 64; К. Ф. 47; 209.
 Холодкевичъ, К. Г. 160.
 Хоменко, А. Р. 181, 182, 183; В. С. 173; Е. М. 119; М. М. 133; П. Ф. 141.
 Хоменко - Крыжановский, Н. А. 36.
 Хоментовский, В. Ф. 22.
 Хомицкая, В. А. 99.
 Хомвцкий, I. 13.
 Хомчукъ, И. А. 129.
 Хондзынский, М. А. 176.
 Хоринская, Л. С. 129.
 Хорищенко, X. Т. 45.
 Хороль, А. И. 208; С. Л. 219.
 Хоронякъ, Н. П. 70.
 Хорошанский, Г. 105.
 Хорошилова, М. Г. 105.
 Хорошиловъ, М. 68; П. Г. 170; Я. Г. 150.
 Хорошко, Н. С. 40.
 Хорошунъ, А. Ф. 38, 223.
 Хорхота, Я. А. 89, 112.
 Хорцевъ, Н. Н. 204.
 Хорынский, С. И. 48.
 Хосинъ, М. И. 124.
 Хотинский, I. И. 144; Н. П. 117; Ф. Ф. 181.
 Хотляникъ, В. Е. 10.
 Хотовицкий, М. А. 26.
 Хотяновский, В. Д. 10.
 Хоха, Ф. А. 200.
 Хохоль, А. Т. Г. И. 146.
 Хохряковъ, А. А. 106.
 Храпко, С. И. 56.
 Храпковская, Е. 109.

- Хребтовъ, А. К. 222; В. А. 156.
 Хржонщевскій, А.-Л. Ц. 162.
 Хрижанстовскій, М. 155.
 Христичъ, С. П. 51.
 Христиановъ, А. А. 61.
 Христовскій, М. С. 29.
 Хромичевъ, И. О. 58.
 Хромченко, А. И. 6.
 Хронщевскій, А. Н. 56.
 Хрущевичъ, К. А. 83, 90.
 Хрущевичъ, К. А. 81, 87, 94.
 Хруцкая, Н. Д. 12.
 Хрупкій, В. 180.
 Хрущичскій, А. Д. 207.
 Хряковъ, Г. Н. 169, 226; И. С. 169.
 Худобенко, С. Г. 179.
 Худощенко, М. И. 111.
 Хуртинъ, Н. А. 55.
 Цадерскій, В. П. 58.
 Цавъ, Л. 172; Я. Ф. 149.
 Царенко, М. И. 149.
 Царикова, Л. В. 207.
 Цариковскій, В. I. 118; М. I. 137; П. I. 117.
 Цариковъ, В. К. 207.
 Цацинъ, А. В. 126.
 Цватуновъ, А. Ц. 140.
 Цвейфель, К. Л. 168.
 Цвигунъ, П. Ф. 134.
 Цвѣтковскій, А. А. 33. 121; Б. Л. 64; В. Л. 23; Д. М. 175; И. П. 173; М. Н. 60; Ф. А. 40.
 Цебереевъ, П. И. 142.
 Цейзикъ, А. М. 47.
 Цейтлинъ, А. И. 214; З. В. 138; Н. Д. 201.
 Цельманъ, А. Н. 157, 159.
 Цемахманъ, С. С. 123, 130.
 Церевскій, К. К. 82.
 Цеслинская, Е. П. 99, 100.
 Цеслинскій, В. 130.
 Цехъ, I. P. 115.
 Цецерскій, А. Я. 132.
 Цибартъ, И. И. 123.
 Цибульскій, В. А. 198, I. Д. 23; Л. О. 229.
 Цивинскій, К. 177.
 Циглеръ, Е. А. 92; И. К. 22.
 Циглеръ-Рудаская, Е. А. 95.
 Цидзинъ, А. А. 221.
 Цикаловскій, К. Н. 127; Л. I 128; М. 124; М. Н. 128.
 Цикаловъ, С. X. 201.
 Цимбалистовъ, К. И. 119.
 Цимбалюкъ, Г. 171; Я. С. 180; Ф. Н. 171.
 Циприсъ, М. И. 130.
 Циприановичъ, П. Е. 127; Ф. Н. 85.
 Цисинъ, X. И. 176.
 Цитовичъ, Ф. А. 173.
 Цихоцкій, В. Е. 44.
 Цюлковичъ, Е. I. M. I. 15.
 Цюменко, В. И. 174.
 Цобаръ-Вырву, Л. И. 125.
 Цуккерманъ, Е. А. 214, 219.
 Цукровъ, С. А. 195.
 Цурканъ, К. П. 137.
 Цыба, М. И. 109.
 Цыбенко, Е. А. 18.
 Цыбулевскій, М. М. 188.
 Цыбульскій, А. Г. 153; В. Г. 118, Е. Н. 141; К. В. 85; Н. Я. 45.
 Цывинскій, А. Ф. Е. К. 156.
 Цыганковъ, М. М. 188.
 Цыгульскій, Н. И. 111, 220, 234.
 Цыкаловскій, Я. М. 56.
 Цымбалъ, В. П. 24; И. Г. 146; М. Ф. 109.
 Цымбаргъ, А. К. 115.
 Цытовичъ, А. Л. 19, 27; А. Ф. 140; В. И. 20; В. М. 40; Н. М. 73, 74, 78, 213.
 Цѣвчинскій, К. И. 178.
 Цѣлуйко, А. А. 195.
 Цѣцѣрскій, И. С. 123, 125.
 Цявловскій, П. Э. 58.
 Цяпенко, И. А. 20.
 Чабаненко, I. И. 204.
 Чаговецъ, В. А. 105; В. Ю. 74.
 Чаевскій, А. Д. 194, 196, 197.
 Чайковская, В. М. 12.
 Чайковскій, А. В. 207; А. П. 107; В. В. II; И. М. 171; И. Т. 133; П. Я. 157; Ф. Я. 172, 173, 174, 175.
 Чановскій, В. П. 116.
 Чапковъ, Д. Ф. 59.
 Чаплинская, Л. И. 207; М. А. 95; М. В. 147.
 Чаплинскій, И. А. 203.
 Чаплинъ, К. И. 23.
 Чанскій, Ф. Ф. 159.
 Чардаклій, Е. К. 92.
 Чарнецкій, В. С. 186; М. 138; М. А. 214, 228.
 Чарновскій, А. I. 193.
 Чарномскій, К. И. 56.
 Чарторижскій, И. Л. 3.
 Чахурекая, М. И. 199.
 Чванова, Е. М. 89.
 Чебаковъ, С. М. 41.
 Чебановъ, I. И. 144.
 Чеберакъ, В. П. 11; Ф. П. 26.
 Чеболько, И. Я. 92, 135.
 Чеботаревъ, Д. А. 32; И. Н. 9; П. Ф. 13.
 Чеважевскій, М. И. 23; П. И. 190.
 Чекавскій, В. Л. 206; В. С. 128; I. I. 118; I. M. 117; С. П. 123.
 Чекановскій, Т. В. 184.
 Чекинъ, К. И. 119.
 Чеколтанъ-Шоколтановскій, В. Н. 58.
 Чекотовскій, В. В. 56.
 Чемена, К. А. 67, 68, 83.
 Чемерницкій, И. И. 48; М. К. 204.
 Чемодановъ, Г. А. 132.
 Ченцовъ, П. А., Ф. А. 122.
 Челлевская, О. 109.
 Чепурковскій, Н. С. 160.
 Чепурной, М. П. 152.
 Чепъ, С. Э. 123.
 Червинскій, А. А. 28, 176, 218, 227, 232; А. П. 171; I. В. 168; К. В. 127; Н. П. 75, 232; П. Е. 142.
 Червоненкисъ, Р. I 123.
 Червоненкосъ, М. Р. 124.
 Червонная, А. И. 129, 131.
 Червяковъ, 178.
 Чердаицевъ, И. А. 76.
 Чередииченко, В. И. 20.
 Череленна, Н. С. 97; С. К. 97.
 Черешинскій, М. Н. 179.
 Чересь, С. Я. 223.
 Черкасовъ, Н. М. 126; П. М. 57; С. М. 131.
 Черкассскій, В. I. 206; Д. И. 198, 199; Е. М. 153; М. Ю. 153; Я. С. 197.
 Черкевичъ, А. И. 121.
 Черкесъ, А. Г. 86.
 Чернаенко, Е. С. 195.
 Черновичъ, А. Н. 8.
 Черневская, Ж. Ф. 96.
 Чернецкая, С. Д. 15.
 Чернецкій, Д. М. 118; М.

- И. 188; П. П. 86, 113.
 Черня, В. А. 159.
 Черниковъ А. П. 12.
 Черницкій, Н. И. 212.
 Чернобаевъ, В. В. 114.
 Чернобровкинъ, И. А. 87.
 Чернобыльскій, И. З. 197.
 Черновскій, П. Ф. 179.
 Черновъ, А. А. 17; А. Г. 27; В. Г. 40; В. Е. 19, 69, 74, 78, 131, 193, 234, 235.
 Черnodубравскій, А. Ф. 136; Г. Ф. 168; Н. И. 198.
 Чернолуcкая, М. П. 208.
 Черноморець, Ф. Т. 141.
 Черноморъ-Задерновскій, С. В. 58; Ф. В. 211, 235.
 Чернострикъ, М. В. 158.
 Чернушевичъ, А. П. 193; Н. П. 102.
 Черный, Н. Г. 195; Л. Д. 97; М. О. 89; М. П. 195; П. М. 195, 198.
 Чернышева, О. 221; О. С. 36.
 Чернышевичъ, Д. Ф. 133; Н. Ф. 135.
 Чернышевскій, Г. А. 175.
 Чернышевъ, А. М. 43; С. 232; С. И. 86.
 Чернышъ, Н. А. 49.
 Черныхъ, А. П. 12; П. А. 16.
 Чернявскія, Л. А. 109; М. А. 111.
 Чернявскій, А. В. 151; А. И. 199; А. С. 19; А. Я. 56; В. И. 136; Г. Ф. 197; Д. П. 150; И. С. 156, 158; Л. Л. 198, 199; М. И. 206; Н. М. 41; Н. Ф. 38; П. Н., С. Г. 198.
 Черняевскій, В. П. 59.
 Черилевъ, А. А. 83, 95; Е. Е. 47.
 Черяковъ, П. А. 10.
 Чернякъ, Б. Я. 163; Г. А. 128; М. Я. 236; Н. А. 128; П. Т. 168; С. Н. 220.
 Черняховская, О. Ф. 87.
 Черняховскій, А. М. 68, 93, 113; В. М. 28; Г. И. 204, 205; Е. Г. 210, 234; Н. М. 48; С. М. 22, 25.
 Черскій, Б. П. 35.
 Черткова, О. И. 120.
 Чертовъ, Н. А. 57.
 Черченко, А. П. 196.
 Честилинъ, И. С. 199.
 Честнѣйшій, В. М. 22.
 Четвериковъ, И. Н. 77, 79, 80.
 Чеховичъ, В. Ф. 38; Е. А. 187; К. Я. 119; П. С. 76, 79; С. И. 115.
 Чеховскій, А. П. 186; М. В. 118; Н. М. 59; С. А. 58.
 Чеховъ, В. П. 159.
 Чехъ В. К. 196; П. П. 149.
 Чечель, Ю. Г. 183.
 Чечеть, А. М. 39; С. Н. 47.
 Чечуй, К. Л. 133.
 Чечуковичъ, К. В. 183.
 Чиганашкинъ, В. В. 158.
 Чижевскій, I. С. 55; Л. Ф. 29.
 Чижовъ, Н. А. 196; Н. В. 191; П. Л. 56; С. А. 186.
 Чижскій, I. С. 189; М. Ф. 173.
 Чижъ, В. I. 161.
 Чиканчи, Д. Ф. 55.
 Чинная, Е. С. О. С. 14.
 Чирвинскій, В. Н. 78.
 Чириковъ, Д. С. 192.
 Чирковъ, Г. Т. 89, 95; В. Н. 50.
 Чирьевъ, И. И. 94, 105; С. И. 49, 74.
 Численко, I. В. 121; Н. В. 130.
 Чистяковъ, Д. Н. 8; М. П. 100.
 Чихаревъ-Булаховъ, Ф. А. 16.
 Чихачевъ, Д. С. 7, 222.
 Чишейко, А. Н. 16.
 Чоколовъ, Н. И. 19, 31, 87, 98, 212.
 Чолганскій, Л. Э. 20, 80, 223.
 Чоповская, А. А. 12.
 Чоповскій, Н. Н. 33.
 Чубенко, А. М. 114, 164; Ф. Ф. 126.
 Чубинскій, П. Я. 168; Т. К. 84, 107.
 Чугаевъ, А. В. 194.
 Чудаковъ, Г. И. 129.
 Чуданъ, Н. М. 22.
 Чудовская, Л. Н. 96.
 Чудновскій, А. Л. 130.
 Чуйковичъ, Г. А. 228; Г. Ф. 67.
 Чуйковъ, М. Ф. 3.
 Чулаевскій, В. К. 153, 154; И. С. 128; I. 124;
 К. С. 118; С. 160; С. С. 190.
 Чуленко, М. Ф. 53.
 Чумакъ, Л. П. 180.
 Чумаченко, А. А. 55; И. А. 55.
 Чуприна, И. С. 199.
 Чупровскій, С. Я. 138.
 Чуриловъ, Б. П. 52.
 Чуринъ, А. Е. 54.
 Чучмаревъ, А. М. 58.
 Чучупаки, П. С. 98.
 Шабалтаевъ, А. А. 10; Е. А. 12.
 Шавердовъ, Н. Е. 188.
 Шавловскій, Г. В. 192.
 Шаврова, В. В. 71.
 Шагуковъ, И. Г. 10.
 Шадринъ, Д. И. 201.
 Шадура, Е. К. 149.
 Шаевъ, К. С. 45.
 Шакало, К. Н. 149.
 Шалаева, А. Г. 70.
 Шалаевъ, Г. П. 19; Т. Г. 197.
 Шалимовъ, А. С. 38.
 Шалль, В. I. 227.
 Шаманскій, Н. В. 56.
 Шамрай, М. А. 7.
 Шантай, Н. И. 15; П. И. 205.
 Шантырь, В. А. 59.
 Шаперъ, Д. М. 36.
 Шапира, З. А. 157; П. Ш. 172, 176.
 Шапиро, Н. С. 180.
 Шапка, С. М. 11.
 Шаповаленко, И. З. 59.
 Шаповаловъ, В. К. 22; Х. Т. 27.
 Шаповаль, В. Н. 204; М. С. 195.
 Шапченко, А. Ф. 92; Н. Ф. 200; Ф. Ф. 89; Ф. Ф. 99.
 Шапошиковъ, В. Г. 74, 75; И. К. 186; К. С. 111; М. М. 83, 111; П. Я. 33.
 Шараевскій, А. И. 199; К. I. 206; М. I. 144, Н. 89, 100.
 Шарафанъ, Е. П. 148.
 Шаргало, Н. М. 208.
 Шаревскій, М. П. 57.
 Шаржинскій, Д. С. 214.
 Шарій, В. Е. 56.
 Шарко, П. К. 129.
 Шарковъ, В. В. 89, 101, 195, Ф. Я. 42.
 Шармай, Г. О. 105.

- Шаровольскій, И. В. 73, 77, 97.
 Шаровъ, Н. Н. 7, 20, 83.
 Шатровъ, И. И. 217; И. О. 42.
 Шафира, А. Л. 205, 207.
 Шафранскій, Е. И. 157; И. Ф. 137.
 Шахнюкъ, Н. Д. 197.
 Шахманцеръ, М. И. 156.
 Шахова, Т. П. 42.
 Шахуринъ, К. П. 38.
 Шацкій, Н. А. 23.
 Швабъ, И. Д. 164; П. И. 165.
 Швагеръ, Л. Т. 203; Н. Т. 203.
 Швайковскій, Г. И. 23, 135, 138.
 Шванда, В. Ф. 28; В. Ф. 218.
 Шварцбейнъ, Н. Л. 142.
 Шварцъ, В. А. 229.
 Швачкинъ, И. Д. 133.
 Шведъ, В. И. 176.
 Швецовъ, А. А. 15.
 Швець, В. Т. 203.
 Швидкова, А. Д. 10.
 Швидковскій, Е. В. 59.
 Швидковъ, М. М. 10.
 Швиндтъ, А. Н. 127.
 Шебанова, А. П. 120.
 Шебановъ, С. Ф. 52.
 Шебеко, И. А. 134.
 Шевандинъ, Д. И. 56.
 Шевелевъ, Н. Н. 135, С. Р. 163.
 Шевко, И. Л. 64.
 Шевнинъ, П. О. 226.
 Шевцова, М. Ф. 72.
 Шевченко, А. В. 151; А. Г. 126; А. И. 162; А. Я. 141, 144; В. К. 60; Г. Ф. 124; Д. Т. 189; Е. Ф. 140; И. Н. 195; К. К. 129; Л. А. 165; П. И. 20; С. Ф. 81, 91, 99; Я. Т. 130.
 Шевченко - Корженецкій, П. Г. 178, 181; П. К. 26.
 Шевчукъ, С. К. 57.
 Шегидевичъ, И. А. 126.
 Шенна, О. П. 190.
 Шейковскій, Г. И. 63.
 Шейнбергъ, С. П. 76, 80.
 Шейнблумъ, Л. Э. 155.
 Шейнкманъ, У. И. 197.
 Шейнисъ, I. O. 171.
 Шейченко, Ф. З. 165.
 Шеконинъ, Н. А. 80.
 Шелевицкій, Ф. Ц. 57.
 Шелешинъ, В. Д. 65.
 Шелестенко, А. В. 115.
 Шелестъ, В. Г. 123; I. M. 149, 150.
 Шеллеръ, В. А. 129.
 Шелофостова, Е. Л. 91.
 Шелофостовъ, Л. Е. 20.
 Шелуха, К. М. 33.
 Шельдяевъ, А. Я. 59.
 Шелюзко, А. И. 158.
 Шембекъ, I. A. 120.
 Шемеранскій, А. С. 165; Г. С. 24.
 Шеметь, Ф. К. 203.
 Шемчукъ, А. С. 133.
 Шенбергъ, С. П. 214.
 Шенфельдъ, С. Б. 40.
 Шень, Ф. О. 197.
 Шепе, К. В. 219.
 Шенель, Г. А. 112, 234.
 Шепетовскій, Я. Б. 179.
 Шеппель, А. К. 11; Л. Г. 180.
 Шептовецкій, А. А. 13.
 Шепченко, К. Д. 68, 85, 94, 98.
 Шерауць, Р. Л. 186.
 Шеремета, А. З. 176.
 Шереметевская, Е. В. 108.
 Шереметинскій, И. А. 58; Н. С. 32; С. С. 128.
 Шереметьевъ, И. С. 82.
 Шеремединскій, А. П. 175; А. И. 153; В. Ф. 175; Д. И. 160; М. Д. 158.
 Шеренковскій, И. Е. 216.
 Шеренцисъ, Д. М. 128, 129, 130.
 Шерминскій, М. И. 230; Н. Г. 46.
 Шерстюкъ, А. М. 204.
 Шестаковъ, М. П. 27, 81, 217, 232; Н. Н. 166.
 Шестопаль, И. Б. 119.
 Шестоперовъ, П. И. 205.
 Шефтель, А. Н. 19, 29, 229; И. 236.
 Шехуцкій, Т. А. 58.
 Шибинскій, Я. А. 54.
 Шидловскій, М. И. 18, П. I 128.
 Шикита, М. Я. 134.
 Шилинъ, С. К. 26.
 Шиллингъ, Ю. К. 92; 95, 102.
 Шило, П. М. 134.
 Шима, И. К. 122.
 Шиманская, А. П. 109; Н. Н. 110.
 Шиманскій, А. Г. 159, Е. Г. 128; I. П. 118, 159; Л. 174; М. П. 47, 79, 102; Н. В. 10; О. Л. 126; П. Т. 144; С. А. 32; Т. И. 189.
 Шимановская, О. И. 137.
 Шимановскій, А. П. 133; А. Ф. 74, 78, 233; Г. С. 133.
 Шимкинъ, В. И. 140.
 Шимковичъ, Н. М. 43.
 Шимковскій, С. А. 199.
 Шимченко, А. Н. 189. Ф. П. 186, 187.
 Шиндлеръ, К. Г. 75, 223.
 Шинкаренко, В. И. 156; Д. Ф. 195; Л. И. 138; П. Ф. 166.
 Шипиловичъ, Я. Б. 130.
 Шиповскій, Ф. П. 43, 71, 132, 134, 136.
 Ширингъ, А. А. 206.
 Ширмо-Щербинскій, К. К. 52.
 Широкихъ, Б. П. 55; П. О. 106, 232.
 Широковъ, Н. К. 142.
 Ширяевъ, В. А. 61.
 Шитиковъ, В. А. 63.
 Шитковскій, И. И. 19.
 Шитовъ, Н. Р. 133.
 Шихманъ, X. 201.
 Шницъ, Б. М. 12.
 Шишенина, Л. Д. 95.
 Шишкинъ, А. Д. 135; А. З. 168; Д. З. 86.
 Шишковскій, Б. А. 74.
 Шенко, С. К. 203.)
 Шийко, Г. М. 149.
 Шиянъ, А. Н. 115.
 Шкарупа, Г. С. 141.
 Шкворъ, М. А. 104.
 Шкеленко, А. М. 57.
 Шкидченко, С. О. 14; Т. П. 7; Т. П. 19; Я. В. 164.
 Шкирданъ, В. А. 183.
 Шклинскій, М. М. 40.
 Шкляръ, А. Г. 60; 7.
 Шкляровъ, П. Д. 180.
 Шкоденко, Е. Ф. 195.
 Школьниковъ, Э. М. 196.
 Школьникъ, М. Н. 197.
 Школьный, А. Н. 116; А. Ф. 40.
 Шкоттъ, И. Л. 41.
 Шкура, З. В. 19.
 Шкуратова, Т. М. 109.
 Шкутъ, П. Т. 11.
 Шлабовичъ, С. И. 15.
 Шлейферъ, Г. П. 19; 27,

- 229; Ш. 193.
 Шлюнчагъ, Е. Г. 203.
 Шлюссеръ, Ю. А. 9.
 Шлуке, Н. И. 9.
 Шляхетко, Т. Л. 133.
 Шляховой, А. Ф. 143; А. Ф. 141.
 Шмаковъ, А. И. 24; В. Н. 39.
 Шматко, И. И. 11.
 Шматовскій, К. К. 69.
 Шматовъ, К. П. 179.
 Шмелевъ, С. А. 130.
 Шмигельскій, В. А. 206; В. Е. 90; К. К. 82; М. М. 127; М. 175; П. П. 144; П. П. 146.
 Шмидтъ, Е. Ф. 30. М. П. 125 Р. Э. 60. Ф. О. 35.
 Шмиттъ, Э. М. 215; Э. М. 230.
 Шмитъ, В. П. 35.
 Шмонгуновъ, Е. С. 36.
 Шморгуновъ, В. Н. 64.
 Шмуклеръ, Г. С. 140. И. К. 231; И. Я. 193.
 Шмыревъ, И. П. 18.
 Шнарбаховскій, I. H. 108. О. Н. 70; О. Н. 236.
 Шнеевейсъ, Н. Н. 116;
 Шнеккель, Е. Н. 15.
 Шовенъ, А. А. 77; А. А. 79.
 Шовкунъ, С. А. 171. С. А. 172.
 Шошина, М. В. 91.
 Шомовскій, I. К. К. [В. 136. М. М. 182.
 Шостаковскій, И. А. 70. И. Л. 69. М. И. 70.
 Шостацкій, А. И. 180. А. И. 181; В. Е. 140; Е. А. 145; Ф. П. 22.
 Шосткевичъ, С. С. 21. С. С. 228.
 Шнаковскій, В. В. 207. В. П. 58; В. П. 204; Д. В. 138; Д. О. 13; I. H. 189; I. П. 181; I. Ф. 139; С. Т. 55.
 Шлаченко, Л. П. 141.
 Шпачинскій, Д. А. 111. Н. А. 69. 111.
 Шпейеръ, Н. А. 52.
 Шперлингъ, О. О. 123, 130.
 Шперманъ, А. Н. 104.
 Шпигель Ш. Г. 141. Ш. И. 142.
 Шпика, I. Ф. 218.
 Шпилевичъ, С. А. 93, 110
 Шиллеръ, Д. А. 91.
 Ширканъ, В. Я. 114, 115, 117.
 Шницглаузъ, Л. Е. 15.
 Шпольскій, Г. И. 185.
 Шнора, Ф. К. 185.
 Швортъ, Г. З. 179.
 Шнотаковскій, Г. М. 128. М. М. 128.
 Шпраниръ, Г. Г. 94.
 Шпринкъ, О. Ф. 95.
 Шрамковъ, А. В. 122.
 Шрамченко, А. А. 135.
 Шредеръ, В. Ф. 15, О. Р. 99.
 Шрейдеръ, З. Л. 92.
 Штагръ, I. 214.
 Штакельбергъ, Ф. А. 72.
 Шталь, Е. В. 155.
 Штамбергъ, Э. Б. 88. Э. Г. 91.
 Штангеевъ, А. А. 160. I. С. 153; I. С. 198; К. Ф. 199; С. И. 206. Ф. С. 198.
 Штанько, С. 116.
 Штегманъ, А. Л. 48.
 Штейгеръ, С. Э. 147. С. Э. 152.
 Штейнбергъ, А. А. 114. И. А. 187; И. А. 192; И. Л. 188; И. С. 149; К. Е. 97; Л. Ш. 124; Н. А. 166; О. Н. 95.
 Штейнворцель, В. М. 150.
 Штейнгель, М. В. 25. 31.
 Штейхгардъ, Е. Ф. 96.
 Штекель, А. В. 111.
 Штепанъ, В. В. 88, 173.
 Штральманъ, М. А. 97.
 Штраубергъ, Г. X. 193.
 Штеренштейнъ А Б 21.
 Штернбергъ, К. М. 28.
 Штерновъ, Н. В. 191.
 Штернъ, М. А. 201.
 Штерштейнъ, А. Б. 143.
 Штительманъ, Р. Б. 235.
 Штоссъ-Петрова, А. Н. 104.
 Штубендорфъ, А. Ф. 45.
 Штудъ, С. Ф. 157.
 Штыка, И. И. 192.
 Штыль, А. I. 12.
 Шуба, И. К. 197.
 Шубинъ, Г. И. 62. И. Н. 231; И. Н. 25.
 Шуваловъ, А. П. 193.
 Шуварскій, Н. В. 234.
 Шугаевскій, Н. С. 129.
 Шуличенко-Ещенко, Н. 109.
 Шульга, В. К. 38, 217. З. С. 185. И. М. 14. К. I. 149.
 Шульгинъ, В. И. 142; С. А. 42; Я. Н. 81.
 Шульжевничъ, А. В. 191. С. Н. 39.
 Шулькевичъ, В. С. 190. I. К. 145. 198; Н. Л. 37; Л. Г. 167; X. Е. 136.
 Шульманъ, I. С. 29. I. H. 30.
 Шульцъ, А. Д. 89. К. Г. 116; Г. К. 81; Ф. Ф. 13; Я. Я. 57.
 Шульцъ-Моро, В. М. 231.
 Шуманъ, Ю. Г. 9.
 Шумейко, В. К. 9.
 Шуминскій, Е. I. 56.
 Шуммеръ, А. А. 106.
 Шумовичъ, А. Д. 194.
 Шумовскій, Ф. П. 167; Ф. П. 166.
 Шумскій, В. В. 62; В. Д. 152; О. В. 62.
 Шутикъ, С. А. 141.
 Шутовъ, Д. И. 29.
 Шутый, С. Т. 42.
 Шуть, С. М. 122.
 Шухать, Б. Д. 158.
 Шухъ, С. С. 227.
 Шушкевичъ, Т. I. 179.
 Шущенко-Шестоукъ, Ф. Р. 38.
 Шущицъ, Н. Н. 36.
 Щавинскій, Р. Ф. 183.
 Щаблевскій, В. К. 190, 191.
 Щеглова, А. А. 95, С. А. 97.
 Щегловъ, А. И. 24; М. А. 196; Н. А. 53; Н. Н. 89, 97. 99.
 Щеголевъ, Н. В. 165; М. С. 58; Н. Н. 88; С. Н. 7, 69; 126.
 Щеговскій, И. И. 130.
 Щениовскій, И. С. 228.
 Щенетовъ, Н. Е. 54.
 Щепихинъ, С. А. 65.
 Щеплевскій, А. Ф. 56.
 Щерба, Ф. 171.
 Щербаковскій, Д. М. 99, 230.
 Щербаковъ, А. М. 98, 112; И. М. 81, 91, 103; К. Г. 37; Т. М. 32; Ф. И. 82. 88.
 Щербакъ, А. Д. 39; В. Д. 40.
 Щербаненко, В. А. 81.

- Щербановскій, Д. М. 88; М. Ф. 175.
 Щербачевъ, К. С. 131.
 Щербинъ, А. И. 178; А. И. 195; В. Д. 91; В. И. 27, 106, 212; И. Н. 46. К. М. 78, 86, 94; М. А. 200; Н. В. 87; Я. М. 10;
 Щербинская, А. Ф. 191.
 Щербинскій, Ф. Д. 159, 161.
 Щетининъ, А. И. 159.
 Щетинскій, Ф. Т. 60.
 Щигельскій, Г. И. 133; Н. А. 40.
 Щиголь, П. Е. 115.
 Щигровская, М. М. 101.
 Щигровскій, И. И. 81, 92.
 Щипилло, А. А. 187.
 Ширжецкій, Л. Г. 41; С. В. 11.
 Щитковскій, А. А. 68, 72, 107; И. И. 37.
 Шукинъ, Н. Г. 140.
 Шупаковскій, I. В. 190.
 Шуровскій, I. В. 153, 189.
 Шуръ, И. А. 93; Я. Е. 149.
 Шурскій, А. М. 50; П. М. 60.
 Звертъ, Н. А. 84.
 Звараръ, Ж. А. 222.
 Эгизъ, Е. I. 186.
 Эгiazаровъ, С. А. 78.
 Эдельштейнъ, В. И. 191.
 Эдутне-Адутевъ, К. I. 112.
 Экземплярскій, В. И. 77. П. Ф. 111.
 Эккардтъ, Л. А. 84.
 Эккъ, А. И. 91; В. И. 88; В. П. 83; Г. А. 32.
 Экстеръ, Е. Н. 19, 81.
 Экстеръ, Н. Е. 8.
 Элясъ, А. А. 3.
 Эльбертъ, Е. Д. Э. И. 138.; Л. М. 140.
 Эльзеръ, Э. А. 94.
 Эльценъ, А. Н. 41; Е. Н. 56.
 Энгбрехтъ, Ф. Э. 163.
 Энгельгардъ, 147.
 Эштейнъ, Г. Е. 130.
 Эрденко, Е. I. 104; М. Г. 104.
 Эренбургъ, М. 120.
 Эрлихманъ, А. I. 119; Н. О. 15.
 Эрнстъ, Г. Л. 218.
 Эртель, А. Д. 27, 217.
 Эртель, Л. Д. 84.
 Эрманъ, И. В. 217.
 Эгнгеръ, С. С. 29, 30.
 Этинзонъ, Г. Ф. 141.
 Эфимовичъ, Г. И. 178.
 Эйгнеръ, Г. Л. 228.
 Эйквальдъ, Ж. В. 222.
 Эймелеусъ, К. Э. 135.
 Эймонтъ, В. П. 234.
 Эйнеръ, В. В. 6.
 Эйхельманъ, О. О. 74, 78, 79, 224.
 Ювженко, А. Ф. 86.
 Юденичъ, А. П. 52.
 Юдинъ, К. А. 88; П. П. 49.
 Юзвиевичъ, А. Ф. 55.
 Юзницкій, А. А. 61.
 Юзефовичъ, А. М. 141; Б. М. 219. З. И. 157. М. А. 12; Т. Д. 12.
 Юкельсонъ, М. В. 123, 130.
 Юнгеръ, Г. Г. 91, 92, 214.
 Юницкій, Д. П. 23. Е. В. 20.
 Юнкевичъ, В. В. 218.
 фонъ-Юнкъ, Л. А. 23.
 Юрасовъ, И. В. 56.
 Юрачковскій Д. Ф. 117; I. Ф. 136.
 Юргевичъ, Л. В. 33.
 Юргенсъ, В. К. 191.
 Юревичъ, А. Г. 150.
 Юркевичъ, А. А. 177. А. И. 39; А. С. 168; М. А. 90; П. А. 190. С. М. 176.
 Юрочковскій, А. Д. 136.
 Юрченко, М. Е. 150; Н. О. 132.
 Юрчукъ, П. З. 121, 132.
 Юрьевъ, Б. А. 62.
 Юръ, А. И. 195.
 Юскевичъ-Красовскій П. И. 21.
 Юсовъ, С. Ф. 20.
 Юхименко, П. В. 138.
 Юхновичъ-Бердашъ, В. I. 60.
 Юхновская, О. В. 15.
 Юцевичъ, Г. П. 35.
 Юцевичъ, И. А. 20, 69, 234.
 Юцевичъ, К. А. 10.
 Юшкевичъ, И. М. 133; К. В. 145; М. А. 117.
 Юшковъ, В. М. 55. М. А. 48.
 Яблоновская, В. Я. 100.
 Яблонскій, Г. С. 221; Е. И. 122; С. А. 195; С. М. 197.
 Яворскій, А. В. 173; А. И. 153; В. В. 172; В. К. 190; В. П. 78; Е. Г. 170; И. К. 216; I. Г. 199; О. В. 37; П. Г. 153; П. И. 18; П. М. 118; С. В. 158; С. Г. 194; Ю. А. 81; Ф. М. 167.
 Ягодзинскій, А. Я. 55.
 Ягодянскій, В. П. 169.
 Ягановъ, В. В. 55.
 Язева, О. Н. 91.
 Язловскій, А. И. 67, 69, 88, 117; А. I. 87.
 Языковъ, А. Н. 24.
 Якимахъ, А. М. 82, 96.
 Якимова, М. Д. 213.
 Якимовичъ, А. Я. 47; В. Я. 40; М. К. 172.
 Якобовская, Р. Р. 105; Т. В. 89.
 Якобовскій, Р. Р. 28, 79, 87.
 Якобсонъ, Э. А. 28.
 Яковенко, А. Д. 179; Г. С. 57; Д. И. 163.
 Яковенко-Яковлевъ, В. И. 201.
 Яковлева, Н. И. 109; С. А. 99.
 Яковлевъ, А. И. 20, 213; А. Е. 55; А. С. 184; А. Я. 37, 67, 71; В. Я. 81; И. Е. 55; К. Л. 206; Л. Д. 60; М. Е. 65; М. М. 49; Н. В. 197; П. Н. 24.
 Яковскій, А. I. 155; Ф. А. 184.
 Якубанисъ, Г. И. 74, 80.
 Якубенко, И. М. 171.
 Якубинскій, Н. Я. 141, 144.
 Якубовичъ, К. Ф. 44; К. Ф. 84; Ф. В. 196.
 Якубовская, А. 110; В. М. 111.
 Якубовскій, А. Я. 199; 201; Б. Г. 197; Г. Л. 20; Д. Ф. 13; И. И. 200, 201; И. Н. 19, 111, 230; И. Ю. 227; П. И. П. М. 165; С. Ф. 149; Ф. А. 122.
 Якубъ, А. А. 48.
 Яловенко, Ф. П. 185.
 Ямпольская, А. И. 232.
 Ямпольскій, А. Д. 115; I. С. 157; П. А. 87, 94, 96. У. Л. 176; X. Г. 115.

- Янашекъ, С. А. 207.
 Яндроловскій, М. Ф. 46.
 Яневичъ, Н. А. 129.
 Яневскій-Яневичъ, В. П. 38.
 Яневко, И. М. 157.
 Янста, Э. Ф. 80.
 Яницкая, Е. Л. 80, 102.
 Яницкiй, А. К. 11; А. Н. 88; Е. Н. 172; М. К. 11; Ф. Ф. 49.
 Янховскій, К. Я. 72.
 Янишевскій, П. А. 213; П. И. 141.
 Янкевичъ, В. А. 161.
 Янковичъ, Д. У. 82, 88.
 Янковская, Н. И. 123; С. К. 188.
 Янковскій, А. Ф. 133, В. И. 123; Д. И. 157; Д. П. 83, 95; Н. А. 83; Н. Ф. 40; Л. Л. 155; Л. Я. Н. М. 167; Н. П. 126; П. О. 207; Р. А. 193; Ю. М. 162; Ф. Д. 136.
 Яновская, О. Н. 99.
 Яновскій, А. А. 191; А. В. 145; А. С. 57; А. П. 206; В. А. 128; Г. В. 160; Л. И. 145; М. Д. 178; М. Я. 46; Н. 41, 111, Н. П. 68, 89, 96, 98; Ф. А. 116; Ф. Г. 74, 234.
 Яновъ, И. Н. 10.
 Янонъ, М. И. 95.
 Янста, Э. Ф. 91.
 Янушевичъ, Е. И. 129.
 Янушевскій, В. А. 54; Г. Е. М. Н. 53; П. С. 35.
 Янушкевичъ, А. В. 42; А. М. 211.
 Янушкевскій, Э. Х. 172.
 Янчевецкiй, Л. А. 186.
 Янчевскій, И. П. 148.
 Янченко, А. И. 72, 83, 235.
 Янышевъ, К. В. 51.
 Янѣвскiй, Д. И. 183; М. Д. 178.
 Ярашъ, К. С. 157.
 Яремичъ, С. В. 18.
 Яремка, С. И. 88.
 Яремскій, С. Л. 184.
 Яремчукъ, Т. Я. 168; Ф. А. 179.
 Яреско, А. Я. 112.
 Яржембовскiй, В. Э. 166.
 Яржемскiй, Н. Е. 64, 70, 96.
 Ярчевская, М. И. 230.
 Ярчевскiй, И. И. 55.
 Ярмоленко, Г. Ф. 132; И. Ф. 164.
 Ярмолевичъ, Е. Ф. 196.
 Ярмольскiй, Я. В. 170.
 Ярмушъ, М. Т. 161.
 Яровицкая, Н. А. 191.
 Яровой, С. М. 234.
 Яронъ, С. Г. 21.
 Ярославскiй, С. Г. 230.
 Ярхо, А. И. 197.
 Яроцкiй, А. А. 214; Г. А. 160; I. С. 60; С. В. 160; П. П. 128.
 Ярошева, Е. В. 101.
 Ярошевичъ, А. И. 79; Е. А. 12.
 Ярошевскiй, А. С. 43; В. А. 8; В. В. 173; В. С. 215, 234; Е. И. 200; I. И. 165; Н. С. 19, 30.
 Ярошевъ, В. В. 61.
 Ярошинская, Ю. I. 162.
 Ярошинскiй, В. I. 162.
 Ясевичъ, В. Д. 113, 117.
 Ясенскiй, Р. В. 61.
 Ясенецкiй, А. В. 14.
 Ясенская, М. Н. 110.
 Ясенскiй, А. И. 114; В. В. 58; В. М. 175; I. 124; I. А. 128; Л. Н. 59, 133; Л. Я. 141, 142; М. И. 47; М. Н. 74, 78; С. А. 160; Т. С. 195.
 Ясирскiй, В. К. 144, 145; И. Ф. 182; Н. П. 27, 41;
 Ясногурскiй, Г. А. 51.
 Яснопольскiй, Л. Н. 79; Н. П. 74, 78.
 Ястребцовъ, В. С. 205.
 Ястрембовичъ, Л. Л. Н. В. С. С. 164.
 Ястржембскiй, Г. В. 12.
 Ясько, Г. С. 116.
 Ятевскiй, Н. Н. 58.
 Яффа, Н. 120.
 Яхимовскiй, М. Л. 155.
 Яхненко, А. А. 138; Е. М. 200; М. Н. 78.
 Яхонтовъ, А. П. 74.
 Яцевичъ, М. Г. 106.
 Яцевскiй, А. И. 180; А. Т. 171; Е. С. 179.
 Яценко, А. А. 227; А. Н. 54; Г. С. 185; И. Я. 17; М. Н. 14; Н. А. 86; П. А. 172; Ф. Д. 142.
 Яциневичъ, Я. М. 34.
 Яцковскiй, А. Д. 123.
 Яцунъ, А. М. 141; I. Т. 161.
 Яцунинъ, В. П. 53.
 Яшвиль, Н. Г. 202.
 Ященко, Н. Г. 21.
 Ящикъ, Г. Ф. 193; Н. Е. 193.
 Яшинскiй, В. В. 159; Н. С. 117.
 Ящукъ, Г. Ф. 171.
 Ящуржинскiй, А. К. 136, 138; В. А. 40; В. К. 170, 174; I. С. 127.
 Яворовъ, Д. А. 174; К. А. 118; М. Н. 93.
 Яедорова, З. М. 12.
 Яедоренко, Т. М. 11.
 Яедоровъ, А. X. 106; В. 140; Н. Н. 11; С. К. 36. С. X. 138.
 Яедорукъ, А. А. 122; И. М. 19, 25, 106; М. Д. 106.
 Яедорченко, Г. С. 146.
 Яедосенко, К. И. 208; П. И. 154.
 Яедосѣвъ, П. А. 211.
 Яедотовъ-Чеховскiй, Я. А. 34, 213.
 Яедорова, М. С. 109.
 Яедоровичъ, Н. П. 129.
 Яедоровъ, Н. С. 123.
 Яедосiй, архим. 67.
 Яеокистовъ, Л. Г. 48.
 Яеофиловъ, М. В. 168.
 Яеоменко, К. I. 67, 68, 113, 117, 209; Н. М. 176.
 Яеоменковъ, В. А. 136; И. В. 80; С. А. 137.
 Яеомиковскiй, И. П. 207. Д. П. 153.
 Яеомицкiй, Д. И. 198; 201. П. И. 145.



Перемѣны, происшедшія въ личномъ составѣ служащихъ во время печатанія книжки.

Высочайшимъ приказомъ по гражданскому вѣдомству, отъ 6-го декабря 1910 г. и. д. Киевскаго Губернатора, въ званіи камергера **ВЫСОЧАЙШАГО** Двора, статскій совѣтникъ **Гирсъ**—утвержденъ въ должности, съ оставленіемъ въ придворномъ званіи.

Высочайшимъ приказомъ по гражданскому вѣдомству, отъ 25-го октября 1910 г. назначенъ дѣлопроизводитель главнаго управленія по дѣламъ мѣстнаго хозяйства, коллежскій совѣтникъ **Булгановъ**—управляющимъ канцелярією Киевскаго, Подольскаго и Волынскаго генераль-губернатора.

По распоряженію г. Начальника Юго-Западнаго края чиновникъ особыхъ порученій при Его Высочайшему вѣдомству, коллежскій ассесоръ, **Князь Жеваховъ**—командированъ къ исправленію должности старшаго совѣтника Киевскаго Губернскаго Правленія.

Приказомъ г. Киевскаго, Подольскаго и Волынскаго Генераль-Губернатора, состоявшимся, 17-го ноября 1910 г. переведенъ, согласно прошенію, старшій сверхштатный чиновникъ особыхъ порученій при Киевскомъ Губернаторѣ, титулярный совѣтникъ **В. Н. Сухомлиновъ**—на должность младшаго чиновника особыхъ порученій при Генераль-Губернаторѣ, сверхъ штата.

Приказомъ г. Киевскаго, Подольскаго и Волынскаго Генераль-Губернатора, состоявшимся 29-го октября 1910 г. переведенъ, согласно прошенію, на должность младшаго чиновника особыхъ порученій, сверхъ штата, при Киевскомъ, Подольскомъ и Волынскомъ Генераль-Губернаторѣ инспекторъ типографій и т. п. заведеній и книжной торговли въ г. Ригѣ, коллежскій ассесоръ Константинъ **Ильяшенко**.

Приказомъ г. и д. Киевскаго Губернатора состоявшимся 23-го ноября 1910 г. уволенъ отъ службы, согласно прошенію, съ 20-го сего ноября, Таращанскій уѣздный исправникъ, коллежскій совѣтникъ **Систѣцкій**.

Высочайшимъ приказомъ по гражданскому вѣдомству, отъ 8-го ноября 1910 г. уволенъ отъ службы, согласно прошенію, по болѣзни, начальникъ Киевской почтовой конторы, статскій совѣтникъ **Малькевичъ-Ходаковский**, съ 28-го октября, съ мундиромъ, означенной должности присвоеннымъ.

Высочайшимъ приказомъ по гражданскому вѣдомству, отъ 22-го ноября 1910 г. назначенъ начальникъ Бердичевской почтово-телеграфной конторы I класса, коллежскій совѣтникъ **Наздобинъ**—начальникомъ Киевской почтовой конторы, съ 10-го ноября.

Приказомъ г. и д. Киевскаго Губернатора состоявшимся: 26-го-ноября 1910 г. причисленъ столоначальникъ Звенигородскаго уѣзднаго полицейскаго управленія, коллежскій регистраторъ **Добровольскій** къ штату означеннаго полицейскаго управленія, а на его мѣсто назначенъ регистраторъ того-же полицейскаго управленія **Антоненко**, а на мѣсто этого послѣдняго—состоящій въ штатѣ Звенигородскаго полицейскаго управленія **Веселовскій**.

Опредѣленъ, согласно отношенія ветеринарнаго управленія Министерства Внутреннихъ Дѣлъ отъ 16-го ноября сего года за № 7173, и. ч. ветеринарный врачъ Александръ Степановичъ **Пономаренко**, согласно прошенію, сверхштатнымъ ветеринарнымъ врачомъ по Киевской губерніи, съ

возложеніемъ на него обязанностей помощника завѣдывающаго окружной ветеринарно-бактеріологической лабораторіей Юго-Западнаго края, съ 1-го октября сего года; съ того же числа ветеринарный врачъ и ученый агрономъ, и. ч. Александръ Васильевичъ **Кривуша** уволенъ отъ должности помощника завѣдывающаго лабораторіей, за переходомъ на службу въ Политехнической Институтъ на должность лаборанта.

27-го ноября 1910 г. исключенъ изъ числа лицъ, служащихъ въ Киевской губерніи по Министерству Внутреннихъ Дѣлъ, за смертью, послѣдовавшей 21 сего ноября, полицейскій приставъ при Киевскомъ сахарномъ заводѣ, коллежскій ассесоръ **Чернобаевъ**.

Приказомъ г. и. д. Киевскаго Губернатора, состоявшимся 17 ноября 1910 г. назначенъ, согласно разрѣшенія Киевскаго, Подольскаго и Волынскаго Генераль-Губернатора, помощникъ 4-го разряда начальника Бердичевской тюрьмы, и. ч. **Шульгинъ**—на должность помощника 2-го разряда начальника Киевскаго исправительнаго арестантскаго отдѣленія; на освободившуюся должность помощника 4-го разряда начальника Бердичевской тюрьмы, назначается состоящій въ штатѣ тюремнаго отдѣленія Киевскаго губернскаго правленія, и. ч. **Сулима**.

Высочайшимъ приказомъ по гражданскому вѣдомству, отъ 12-го октября 1910 г. исключается изъ списковъ за смертью членъ Киевской судебной палаты, дѣйствительный статскій совѣтникъ **Булдескуль**.

Высочайшимъ приказомъ по гражданскому вѣдомству, отъ 19-го октября 1910 г., назначены: товарищъ прокурора Киевской судебной палаты, статскій совѣтникъ **Мандровский**—членомъ Киевской судебной палаты; прокуроръ Луцкаго окружнаго суда, статскій совѣтникъ **Бончъ-Богдановскій**—товарищемъ прокурора Киевской судебной палаты и причисленный къ Министерству, надворный совѣтникъ **Доманицій**—членомъ Уманскаго окружнаго суда.

Перемѣщенъ товарищъ прокурора Черниговскаго окружнаго суда, надворный совѣтникъ **Квятковскій**—товарищемъ прокурора Киевскаго окружнаго суда.

Перемѣщенъ старшій ревизоръ управленія акцизными сборами Каширской и Петроковской губерніи, статскій совѣтникъ **Романовъ**—старшимъ ревизоромъ Киевскаго акцизнаго управленія, съ 4-го ноября.

Высочайшимъ приказомъ по гражданскому вѣдомству, отъ 2-го ноября 1910 г. назначены: прокуроръ Костромскаго окружнаго суда, статскій совѣтникъ **Шкоттъ** и товарищъ прокурора Киевскаго окружнаго суда, статскій совѣтникъ **Пахомовъ**—товарищами прокуроровъ судебныхъ палатъ: первый—Киевской, а второй Саратовской.

Приказомъ председателя Киевскаго сѣзда мировыхъ судей, 10-го ноября 1910 г., уволены отъ службы, согласно прошенію, судебные пристава при Киевскомъ Сѣздѣ мировыхъ судей: 1-го участка, титулярный совѣтникъ Артемонъ **Авраменко** и 3-го участка, Николай **Лейшне**, а на мѣсто перваго изъ нихъ назначенъ исправляющій должность судебного пристава при Киевской судебной палатѣ Петръ **Богдановъ**, а на мѣсто втораго секретарь Киевскаго сѣзда мировыхъ судей коллежскій ассесоръ Иванъ **Вишневскій**; секретаремъ же сѣзда назначенъ помощникъ секретаря Степанъ **Спльсовскій**, а помощникомъ секретаря канцелярскій служитель Киевскаго сѣзда мировыхъ судей Кипріявъ **Лопухъ**.

Приказомъ по Министерству Внутреннихъ Дѣлъ, 30-го октября 1910 г., назначенъ начальникъ Гуровщинскаго почтово-телеграфнаго отдѣленія коллежскій ассесоръ **Лазаркевичъ**—начальникомъ Корецкой почтово-телеграфной конторы 6-го класса, съ 1-го октября.

Уволенъ отъ службы, согласно прошенію, по болѣзни, начальникъ Корецкой почтово-телеграфной конторы 6-го класса, надворный совѣтникъ **Шрубовичъ**—съ 1-го октября.

Приказомъ по Министерству Внутреннихъ Дѣлъ, 20-го ноября 1910 года, перемѣщенъ, начальникъ Христиновской почтово-телеграфной кон-

торы 6-го класса коллежскій секретарь **Войцѣховскій**—начальникомъ Ильинской почтово-телеграфной конторы 6 класса, съ 6-го ноября.

Приказомъ Управляющаго акцизными сборами Киевской губернии, назначены: младшій помощникъ надзирателя 8 округа **Крижицкій**—старшимъ помощникомъ надзирателя того же округа; дѣлопроизводитель 2 округа **Ильяшенко**—младшимъ помощникомъ надзирателя 4 округа; младшій штатный контролеръ 8 округа **Гловацкій**—старшимъ штатнымъ контролеромъ того же округа и младшій нештатный контролеръ сахарныхъ заводовъ 8 округа **Сабиницъ**—младшимъ штатнымъ контролеромъ того же округа, всѣ четыре съ 1 ноября 1910 года.

Перемѣщены на такія же должности: старшій помощникъ надзирателя 4 округа **Абрамовичъ**—въ 1 округъ и младшіе штатные контролеры: 8 округа **Задолинскій** и 9 округа **Яницкій**,—оба въ 1 округъ, всѣ три съ 1 ноября.

По вѣдомству Киевской казенной палаты. Исключенъ изъ списка лицъ служащихъ по вѣдомству Киевской казенной палаты помощникъ бухгалтера низшаго оклада Киевской казенной палаты, губернскій секретарь Митрофанъ **Гребенѣтскій**, съ 25 октября 1910 года, за переводомъ его на службу въ Московскую казенную палату.

Приказами начальника Киевскаго почтово-телеграфнаго округа, перемѣщенъ п. т. чиновникъ III рязряда Киевскаго городского п. т. отдѣленія № 5, губ. секр. Іосифъ **Илимовъ**—для пользы службы, тѣмъ же званіемъ, въ Киевскую телеграфную контору, съ 1 ноября сего года.

Исключенъ изъ списковъ п. т. чиновникъ III р. Киевской телеграфной конторы, губ. секр. Николай **Демскій**, за переходомъ на службу въ военное вѣдомство съ 1 ноября 1910 года.

Приказами г. Киевскаго Губернатора состоявшимися: 2-го декабря 1910 г. назначенъ и. д. старшаго сверхштатнаго чиновника особыхъ порученій при Киевскомъ Губернаторѣ младшій сверхштатный чиновникъ особыхъ порученій при Киевскомъ Губернаторѣ, неим. чина **Савицкій**.

Назначенъ и. д. младшаго сверхштатнаго чиновника особыхъ порученій при Киевскомъ Губернаторѣ окончившій Демидовскій юридическій лицей **С. С. Абрамовъ**.

3 декабря 1910 г. Переведенъ на должность Тарацанскаго уѣзднаго исправника Сквирскій уѣздный исправникъ, надворный совѣтникъ **Ганиткевичъ** съ 20 ноября сего года.

Переведенъ полицейскимъ приставомъ при Киевскомъ сахарномъ заводѣ въ с. Деміевкѣ приставъ 4 стана Чигиринскаго уѣзда, губернскій секретарь **Замніусъ**.

Назначенъ и. д. пристава 4 стана Чигиринскаго уѣзда секретарь Бердичевскаго уѣзднаго полицейскаго управленія, неим. чина **Мельникъ**

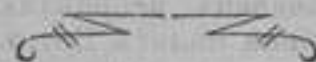

Замѣченныя опечатки:

ВЪ АДРЕСЪ-КАЛЕНДАРѢ.

Напечатано:

Должно быть:

стран.	строка		
20	15	Чолгонекій	Чолганскій.
44	35	Туганъ-Мяруза-Барановскій	Туганъ-Мирза - Барановскій.
55	29	Алаксандеръ	Александръ.
56	52	Волоцкой	Волоцкій.
57	3	Меньщиковъ	Меньшиковъ.
60	43	Карпинскій	Карпинскій.
67	42	Филареть	Филареть.
82	44	Истоминъ	Истоминъ.
108	47	Огосальская	Огосальская.
117	20	Голвковъ	Головковъ.
117	21	Язвскій	Язловскій.
118	28	Кольницкій	Кальницкій.
124	31	Цикановскій	Цикаловскій.
125	56	Регозинскій	Рогозинскій.
127	27	Карпинскій	Карпинскій.
132	46	Нлл.	Нвл.
133	37	Онгтѣнко	Онипѣнко.
134	29	Булаева	Булава.
136	41	Гребивѣтскій	Гребенѣтскій.
175	2	Щмигельскій	Шмигельскій.
179	21	Матвѣевскій	Матвѣевскій.
188	46	Штейнбергъ	Штейнбергъ.
206	25	Бодыскій	Бодяскій.
206	25	Ермовичъ	Ермоичъ.
206	33—34	Вилинькевичъ	Вилинькевичъ.
206	52	Петръ	Петръ.
207	29—30	Коршунъ; Осоловскій.	Коршунъ Осоловскій.
207	57—58	Кисилевичъ	Кисилевичъ.
211	31—22	Амросій	Амвросій.
211	41	Фодосѣвъ	Федосѣвъ.
225	30	Лвбедевъ	Лебедевъ.
227	33	Фильверъ	Фильвертъ.



ОТКРЫТА ПОДПИСКА

На 1911 годъ.

НА ЕЖЕДНЕВНУЮ ГАЗЕТУ

„КИЕВСКАЯ МЫСЛЬ“

ЕЖЕНЕДѢЛЬНО

ИЛЛЮСТРИРОВАННЫЯ ПРИЛОЖЕНІЯ.

Въ газетѣ принимаютъ постоянное участіе слѣдующія лица:

А. И. Ачкасовъ, Е. А. Адамовъ, М. С. Балабановъ, С. П. Барщевскій, П. М. Биляликъ, А. Брумбергъ, Будущій, Г. Г. Бурдановъ, Л. П. Быховскій, В. В. Вакаръ, Н. В. Валентиновъ, К. П. Василенко, Н. П. Василенко, П. А. Виленскій, Л. П. Войтоловскій, В. П. Володинъ, А. Вороновъ, проф. В. К. Высоковичъ, Д. Голинъ, Гарольдъ (И. М. Левинскій), Мих. Гальперинъ, Номо Novus, Номинculus, Э. А. Гольденвейзеръ, А. М. Дзимиитровскій, С. Ж. Дижуръ, В. А. Дрелингъ, Дезесперанто, Г. Г. Дроздовъ, А. Егоровъ, Жакъ-Нуаръ, Д. Г. Заславскій, В. А. Заблоцкій, А. П. Израилитинъ, М. О. Юселевичъ, Н. В. Калишевничъ, Д. Г. Керженцовъ, Н. П. Козеренко, А. М. Козаринскій, П. Корневскій, С. П. Ковальскій, Космополитъ, Г. Р. Кутель, Н. Р. Кутель, Людвигъ Брживицкій, Лебединскій, М. Д. Липманъ, Лою, Ю. П. Лещъ, М. Лировъ, Р. К. Лубковскій, А. В. Луначарскій, Д. М. Марголинъ, А. Д. Майзелъ, А. Н. Мельницкій, Ф. П. Негоревъ, Л. М. Немановъ, Вас. П. Немировичъ-Данченко, А. Н. Николаевъ, В. А. Иикитинъ, К. М. Оберучевъ, В. А. Ордынскій, Н. П. Омельченко, Петръ Подашевскій, П. Ф. Пономаревъ, Ф. Е. Поступаевъ, С. Рехневскій, М. Б. Рабиновичъ, М. Б. Ратнеръ, Саша Черный, А. В. Свиірскій, В. С. Цалличъ-Свитычъ, А. К. Скрышниковъ, О. П. Смирновъ, С. А. Соляковъ, Тентажиль, А. П. Троповскій, Дж. Фримэнъ, А. Уиль-

ПИСЬМА ИЗЪ ПЕТЕРБУРГА: Будущій, Л. Немановъ.

ПИСЬМА ИЗЪ МОСКВЫ: П. Шубинъ, Н. Ф. Пономаревъ.

КОРРЕСПОНДЕНЦІИ: изъ Варшавы (Л. Крайницкій, Рехневскій, Троповскій), Вѣны (М. Б. Ратнеръ), Берлина (Н. Козеренко), Парижа (Вороновъ и Егоровъ), Лондона (Дж. Фрименъ), Гельсингфорса, (Быховскій), Мадрида (Адамовъ), Мюнхена (Эйзисъ), Нью-Йорка (Э. Гольденвейзеръ), Рима (Христіанъ), Стокгольма (А. Брумбергъ) и др.

Въ художественномъ отдѣлѣ:

П. А. Богомазовъ, Б. Владимірскій, В. Кадулинъ, М. Линскій, В. Маневичъ, В. Матвѣевъ, П. Нау-
мовъ, М. Шафранъ и др.

ТЕЛЕГРАММЫ СОБСТВ. КОРРЕСП.: изъ Петербурга, Москвы, Одессы, Варшавы,
Харькова, Екатеринослава, Ростова на-Дону, Ялты и др.

УСЛОВІЯ ПОДПИСКИ:

ПОДПИСНАЯ ПЛАТА СЪ ДОСТАВКОЙ ИЛИ ПЕРЕСЫЛКОЙ:

На 12 мѣс.	11	10	9	8	7	6	5	4	8	2	1											
Р.	К.Р.	К.Р.	К.Р.	К.Р.	К.Р.	К.Р.	К.Р.	К.Р.	К.Р.	К.Р.	К.											
11	10	40	9	50	8	60	7	70	6	80	6	—	5	30	4	30	3	30	2	30	1	20

Разрочка для годовыхъ годичешковъ
Въ два срока:
 1-й взносъ 6 р. при подпискѣ,
 2-й " 5 р. къ 1-му юнѣ.
Или въ три срока:
 1-й взносъ 4 р. при подпискѣ,
 2-й " 4 р. 1 апрѣля,
 3-й " 3 р. 1 августа.

Заграницу доплачивается по 1 руб. въ мѣс. Подписка принимается на полные мѣсяцы, считая ихъ съ 1-го числа до конца мѣсяца, кромѣ подписки за границу, куда можно подписываться съ какого угодно срока. Для сельскихъ учителей и сельскаго духовенства (при непосредственномъ обращеніи въ главную контору) 1 м.—85 к., 2 м.—1 р. 70 к., 3 м.—2 р. 55 к., 4 м.—3 р. 50 к., 5 м.—4 р. 35 к., 6 м.—5 р. 7 м.—5 р. 70 к., 8 м.—6 р. 45 к., 9 м.—7 р. 10 к., 10 м.—7 р. 80 к., 11 м.—8 р. 40 к. и 12 м.—9 р.

БЕЗЪ ДОСТАВКИ ВЪ КІЕВѢ—1 р. ВЪ МѢСЯЦЪ.

Для гг. учащихся въ высш. учебныхъ заведеніяхъ (въ Кіевѣ) при личномъ обращеніи въ кон-
тору и представленіи билета учебного заведения, — въ мѣс. 85 коп.

За перемѣну адреса городского или иногородняго на иногородній уплачивается 40 к. При перемѣнѣ адреса
необходимо сообщать прежній и новый адреса.

открыта подписка на 1911 г.

◆ на газету ◆

„КИЕВЛЯНИНЪ“

Литературная и политическая газета Юго-Западнаго края.

ежедневное изданіе.

(Годъ изданія 47-й).

ПОДПИСНАЯ ЦѢНА.

Съ доставкой и пересылкой		Безъ доставки и пересылки.	
на 1 годъ	12 р. — к.	на 1 годъ	10 р. — к.
„ 6 мѣс.	6 р. 50 к.	„ 6 мѣс.	5 р. 80 к.
„ 3 „	3 р. 30 к.	„ 3 „	3 р. — к.
„ 1 „	1 р. 20 к.	„ 1 „	1 р. — к.

Годовые подписчики желающіе воспользоваться разерочкой, вносятъ къ 1 января—5 р., къ 1 апрѣля—4 р., къ 1 июля—3 р., Подписываться можно на всѣ ероки не иначе, какъ съ 1 числа каждаго мѣсяца, и не далѣе какъ до конца года. Подписка и объявленія принимаются въ главной конторѣ, Караваевская ул., 5, ежедневно отъ 10 до 8 час., а также въ отдѣленіяхъ конторы: 1) брещатикскомъ при книжномъ магазинѣ Н. Я. Оглоблина, 2) подольскомъ, при магазинѣ Дитятковского товарищества, Гостинный рядъ № 14, и 3) въ С.-Петербургѣ, при книжномъ складѣ Н. Я. Оглоблина, Екатерининская, № 14.

Иногородныхъ просить обращаться въ Главную Контору „Киевлянина“.



Открыта подписка на 1911 годъ.

на большую ежедневную газету

„КИЕВСКІЯ ВѢСТИ“

Съ еженедѣльнымъ иллюстрированнымъ приложеніемъ „Кіевская Искра“.

Годовые, полугодовые и трехмѣсячные подписчики „Кіевскихъ Вѣстей“ пользуются правомъ полученія на льготныхъ условіяхъ (со скидкой 40—50%) билетовъ въ театрѣ „Соловцовъ“ по четвергамъ, когда ставятся только новости театральнаго сезона.

Под. цѣна на газету „Кіевск. Вѣсти“ съ журнал. „Кіевск. Искра“.

на годъ	11 м.	10 м.	9 м.	8 м.	7 м.	6 м.	5 м.	4 м.	3 м.	2 м.	На 1 мѣсяць
	Р. К.	Р. К.	Р. К.	Р. К.	Р. К.	Р. К.	Р. К.	Р. К.	Р. К.	Р. К.	
9 р.	8 50	8 —	7 25	6 50	5 75	5 —	4 50	3 80	2 85	1 90	95 к.

Подписка принимается на полные мѣсяцы, считая съ 1-го числа до конца года. За границу доплачивается по 80 к. въ мѣс.

Для сельскихъ учителей и священниковъ, для учащихся въ высшихъ учебн. завед. (въ Кіевѣ), а также для крестьянъ и рабочихъ (при непосредственномъ обращеніи въ главную контору) за газету „Кіевскія Вѣсти“ вмѣстѣ съ журналомъ «Кіевская Искра» установлена льготная плата: за 1 мѣс., съ доставкой и пересылкою, 75 коп., за 3 м.—2 руб., за 6 м.—4 руб. и за годъ—8 руб.

Допускается широкая разсрочка платежа въ два, три, четыре, восемь сроковъ.

V годъ изданія. К І Е В Ъ V годъ изданія.

ПРИНИМАЕТСЯ ПОДПИСКА
на 1911 годъ

на ежедневную, вечернюю, единственную въ провинціи
ОБЩЕДОСТУПНУЮ по цѣнѣ и содержанію газеты.

„ПОСЛѢДНІЯ НОВОСТИ“

При безусловно прогрессивномъ направленіи, газета стремится быть интересной для всѣхъ и въ этомъ видитъ свою главную задачу. Насколько эта задача отвѣчаетъ требованіямъ момента, можно судить по неуклонному и быстрому росту газеты.

Всѣ стороны жизни находятъ въ газетѣ точное и безпристрастное отраженіе. Въ сжатой общедоступной формѣ читатели узнаютъ ежедневно всѣ наиболѣе выдающіеся факты внутренней, заграничной, краевой и городской жизни.

Въ фельетонѣ печатаются оригиналы. и переводы. сепарацион. романы.

Новости науки, литературы, искусствъ, спорта и проч., даются ежедневно.

Карикатуры на злобы дня, шаржи, иллюстраціи текущихъ событій, портреты и проч.

„ПОСЛѢДНІЯ НОВОСТИ“

выходятъ ежедневно между 4 и 5 час. дня и попадаютъ на всѣ поѣзда, отходящіе послѣ этого часа.

Въ газетѣ находятся всѣ новости какъ заграничныя, общерусскія такъ и мѣстныя, появившіяся до времени выхода газеты, и, конечно появляющіяся въ утреннихъ газетахъ лишь на другой день. Но дѣло въ томъ, что многихъ читателей, живущихъ внѣ Киева, вводитъ въ заблужденіе то обстоятельство, что **ВЕЧЕРНЯЯ ГАЗЕТА** по датѣ доставляется позже утреннихъ газетъ.

Такъ, напримѣръ, „ПОСЛѢДНІЯ НОВОСТИ“ отъ 1-го числа приходятъ позже утреннихъ газетъ, помѣчаемыхъ этимъ же числомъ, но зато извѣстія, сообщаемыя въ нихъ, находятся въ утреннихъ газетахъ отъ 2-го числа; такимъ образомъ, провинціальныя читатели имѣютъ въ **ВЕЧЕРНЕЙ ГАЗЕТѢ** новости на день раньше утреннихъ. Газета печатается въ собственной типографіи на ротаціонной машинѣ фабрики Кенигъ и Бауэръ.

Собственная цинкографія для производства КЛИШЕ.

У С Л О В І Я П О Д П И С К И :

Годъ съ доставк. и перес. 5 р., полгода 3 р., мѣс. 50 к.
Для годовыхъ подписч. допускается разсрочка: первый взносъ 2 р., въ апрѣль 2 р., въ августъ 1 р.; или первый взносъ 3 р. и въ іюнь 2 р.

Адресъ редакціи и конторы: Думская площадь, № 3. Торговые ряды, лѣвая сторона.

5 р.
въ годъ.

Открыта подписка

на 1911 г. (3-й годъ изд.)

50 к.
въ мѣс.

на ежедневную газету

„КИЕВСКОЕ УТРО“

выходить по программѣ и въ форматѣ

БОЛЬШИХЪ СТОЛИЧНЫХЪ ГАЗЕТЪ

„КИЕСКОЕ УТРО“, идя навстрѣчу давно назрѣвшей потребности въ большой ежедневной газетѣ, которая была-бы вполне доступна по цѣнѣ при **серьезномъ идейномъ содержаніи** и широкой освѣдомленности, будетъ и впредь издаваться по программѣ и въ **обычномъ форматѣ большихъ столич. газетъ**—при доступной цѣнѣ—**5 р. въ годъ.**

„КИЕВСКОЕ УТРО“, не исповѣдуя партийныхъ программъ, но преслѣдуя культурныя цѣли, будетъ служить идеаломъ **прогресса, равенства и братства** и обратитъ особое вниманіе на факты, затрагивающіе жизнь **трудовой интеллигенціи** и широко народныхъ массъ.

БЕЗПЛАТНЫЯ ПРИЛОЖЕНІЯ къ „КИЕВСКОМУ УТРУ“.

- 1) „КОЛОСЬЯ“ — иллюстр. еженедѣльникъ. Рисунки событій дня, портреты, виды. Въ текстѣ матеріалъ для легкаго чтенія.
- 2) „ВСЯ НЕДѢЛЯ“ — литерат. еженедѣльникъ. Беллетристика, популярно-научныя статьи, критика, замѣтки. „Юмористическая страничка“.

Все отдѣлы большихъ газетъ. Собствен. корреспонденты въ Россіи и за-границей. Развитой телеграфный отдѣлъ Обществ. и злободневный фельетоны. Изящная литература. Популярно-научныя статьи. Статьи по вопросамъ искусства. Спортъ. Справки и т. д.

„Киевское Утро“ печатается въ собственной богато оборудованной типографіи.

ПОДПИСНАЯ ЦѢНА: въ годъ 5 р., на 6 мѣс.—2 р. 50 к., 3 мѣс.—1 р. 50 к., 1 мѣс.—50 к. на газету „КИЕВСКОЕ УТРО“ съ двумя еженедѣльниками.

Адресовать: Въ контору редакціи „КИЕВСКОЕ УТРО“, Киевъ, Крещатикъ 34, (пассажъ).

ОТКРЫТА ПОДПИСКА

на 1911 годъ

„КИЕВСКАЯ ПОЧТА“

III-й годъ изданія

Большая дешевая безпартійная прогрессивная газета.

Въ предстоящемъ году „Киевская Почта“ будетъ издаваться въ томъ же направленіи и преслѣдовать тѣ же культурныя и просвѣтительныя задачи, что и въ предшествующемъ году.

Составъ редакціи значительно увеличивается приглашеніемъ новыхъ силъ. Усиливается отдѣлъ освѣдомительный. Въ скатомъ видѣ будутъ даваться самая подробная хроника жизни Киева и Юго-Западнаго края. Приглашаются спеціальныя корреспонденты во всѣхъ населенныхъ пунктахъ края. Спеціальныя корреспонденты въ Петербургѣ и Москвѣ.

„Киевская Почта“—единственная въ юго-западномъ краѣ газета по богатству и разнообразію иллюстрацій, карикатуръ и пр. даваемыхъ ежедневно въ текстъ. Не менѣе 150 иллюстрацій въ мѣсяцъ.

„Киевская Почта“—единственная газета, печатающая ежедневно полныя захватывающаго животрепещущаго интереса романы русскихъ и выдающихся иностранныхъ авторовъ.

На предстоящій годъ въ распоряженіи редакціи имѣются слѣдующія произведенія: „Пылающее море“ историческій романъ изъ украинской жизни XVII в., соч. Гетманчука „Рокковое наследство“ романъ изъ мѣстной жизни, соч. Владимірова „Исторія любви и крови“, соч. знаменитой итальянской писательницы Матильды Серрао, Новая повѣсть знаменитаго англійскаго писателя Конанъ Дойля и др.

„КИЕВСКАЯ ПОЧТА“ всѣмъ интересна, всѣмъ понятна всѣмъ доступна.

„Киевская Почта“ даетъ только такой матеріалъ, который можетъ заинтересовать самыя широкія массы.

Громадное распространеніе, достигнутое „Киевской Почтой“ въ короткій періодъ времени, лучшее доказательство того, что редакція стала на правальный путь и уловила настроеніе и потребности широкихъ читательскихъ массъ.

Цѣна „Киевской Почты“, въ стремленіи сдѣлать ее доступной, доведена до минимума. Условія подписки, съ доставкой и пересылкой на годъ 5 р., на 6 мѣс. 2 р. 75 к., на 3 мѣс. 1 р. 40 к., на 1 мѣс. 50 коп.

Кромѣ того, вводится самая широкая разсрочка платежа: При подпискѣ 2 р., къ 1 Апрѣля—2 р., и къ 1 Юля—1 р. Для гр. студентовъ и рабочихъ при групповыхъ подпискахъ—40 коп. въ мѣсяцъ.

Новые подписчики, подписавшіеся въ Декабрѣ на срокъ не менѣе полугодъ, получаютъ до 1 Января 1911 г. газету бесплатно.

Для ознакомленія газета высылается въ теченіе недѣли за 7 коп. марку. Подписка принимается съ 1 и 15 числа каждаго мѣсяца. За перемѣну адреса улачивается 10 коп.

Главная Контора Думская площадь № 3. Торговые ряды, открыты отъ 8 ч. утра до 8 веч.

Отдѣленіе конторы: Крещатикъ 41, контора „РЕКЛАМА“

Приймається передплата на 1911 рік
НА УКРАЇНСЬКУ ГАЗЕТУ

„РАДА“

(РІК ВИДАННЯ ШОСТИЙ)

Газета політична, економічна і літературна.

Виходить у Києві щодня окрім понеділків і днів після великих свят.

„Рада“ має широку програму, як звичайні великі політичні газети дає огляди життя політичного, громадського, економічного на Україні, в Росії і закордоном; друкує фельетони, а тако-ж статті критичні і твори красном письменства.

„Рада“ зостається й надалі неспартійною газетою. Вона буде, як і досі, обстоювати змагання до поширення прав суспільства й органів громадського самоврядування. На справу народної освіти шкільної й поза-шкільної, на потреби нашого вчителства та на питання культурно-просвітнього характеру—„РАДА“ звертатиме як найбільшу увагу і буде змагатися до найкращого розв'язання цих справ для всього українського люду.

„Рада“ вважає, що поліпшення матеріального добробуту людини, економічний розвиток країни—є основним ґрунтом для зросту національної культури. Визнаючи це, „РАДА“ буде обстоювати кооперативну справу на Україні в усяких її формах: поширення сільсько-господарських товариств, товариств споживчих, продукційних і инш. „РАДА“ буде подавати як найдокладніші звістки, дописи про кооперативну справу взагалі, а на Україні особливо.

„Рада“ буде подавати звістки і дописи про життя культурне, економічне і політичне, про здобутки і втрати яких знаєє український люд закордоном Росії: в Галичині, на Буковині, в далеких колоніях: в Канаді, в Сполучених штатах, в Бразилії... Доля та життя наших переселенців в Сибірі, на Кавказі—знайдуть тако-ж освітлення на сторінках „Ради“.

ДО СПІВРОБІТНИЦТВА в „РАДІ“ запрошено визначніші літературні і наукові сили.

„Рада“ має ВЛАСНИХ кореспондентів в Державній Думі, в Державній Раді, а також в політичних центрах Європи, в Лондоні, в Парижі в Римі, у Відні, в Празі, у Львові в Чернівцях і в усіх визначніших містах України по сей і по той бок кордону.

Ціна „РАДИ“ з приставкою і пересилкою в Росії

на рік	на 11 м.	на 10 м.	на 9 м.	на 8 м.	на 7 м.	на 6 м.	на 5 м.	на 4 м.	на 3 м.	на 2 м.	на 1 м.
6.	5.70.	5.25.	4.75.	4.25.	3.75.	3.25.	2.75.	2.25.	1.75.	1.25.	65.

Передплату на рік можна виплачувати частками в такі строки: на 1 лив. 3 карб. і на 1 апр. 3 карб. в 3 строки: на 1 лив. 2 карб., на 1 марта 2 карб. і на 1 мая 2 карб., або по 1 карб. що місяця на протязі першого півріччя.

Адреса редакції і головної контори: у Києві. Велна-Підвальна вул., д. 6. Біля Золотих Воріт. Телефон 1458.

Передплата на „Раду“ на таких-же самих умовах, що і в конторі, приймається: у Києві: 1) в „Українській книгарні“, Безаківська 8, 2) в Книгарні „Л.-Н. В.“ Б.-Володимирська 28 і 3) в Книгарні Череповського, Хундзюлевська 4; в Кам'яни-Подільському, у комісionера д. Приходька; в Катеринославі—Книгарня Лозинської, Проспект; в Мелітополі—Меревя, д. 6. Босера у д. Залізника; в Одесі—в книгарні „Есперанто“; в Полтаві—Книгарня Маркенича, бульвар Котляревського; в Істербурзі—Книгарня Вольф; в Харкові—Українська Книгарня, Рибна 25.

Редактор В. Галевич.

Видавець Є. Чикаленко.

ВЪ КОНТОРЪ КІЕВСКОЙ ГУБЕРНСКОЙ
ТИПОГРАФІИ, ЗДАНИЕ ПРИСУТСТВЕН-
ННЫХЪ МЪСТЪ.

ПРИНИМАЕТСЯ ПОДПИСКА НА 1911 ГОДЪ.

НА ГАЗЕТУ

КІЕВСКІЯ
Губернскія
Вѣдомости.

Выходятъ по Вторникамъ, Четвергамъ и Субботамъ.

За исключеніемъ праздничныхъ дней.

ПОДПИСНАЯ ЦѢНА: НА ГОДЪ 8 Р., 6 М. 5 Р.

20 К., 3 М. 3 РУБ. 50 К. И 1 М. 1 Р. 20 К.

ОТДѢЛЬНЫЕ НОМЕРА ГАЗЕТЫ ПО 20 КОП.

РАЗСРОЧКА НЕ ДОПУСКАЕТСЯ.

ИНОГОРОДН. ЗАЯВЛЕНІЯ О ПОДПИСКѢ НАПРАВЛЯЮТСЯ
ВЪ КОНТОРУ РЕДАКЦІИ ПОЧТОЙ, А ДЕНЬГИ ПОСЫЛАЮТСЯ
ВЪ КІЕВСКОЕ КАЗНАЧЕЙСТВО, ДЛЯ ЗАЧИСЛЕНІЯ ВЪ СПЕ-
ЦІАЛЬНЫЯ СРЕДСТВА КІЕВСКАГО ГУБЕРНСКАГО ПРАВЛЕНІЯ
(ДОХОДЫ ТИПОГРАФІИ).

С595 Кие

П-15

Памятная книжка
Киевской губернии
на 1911 г.